العلاج النفسيّ الذعميّ

بيتر ن. نوفاليس - ستيفن ج. روجسيفيتز
روجر بيل

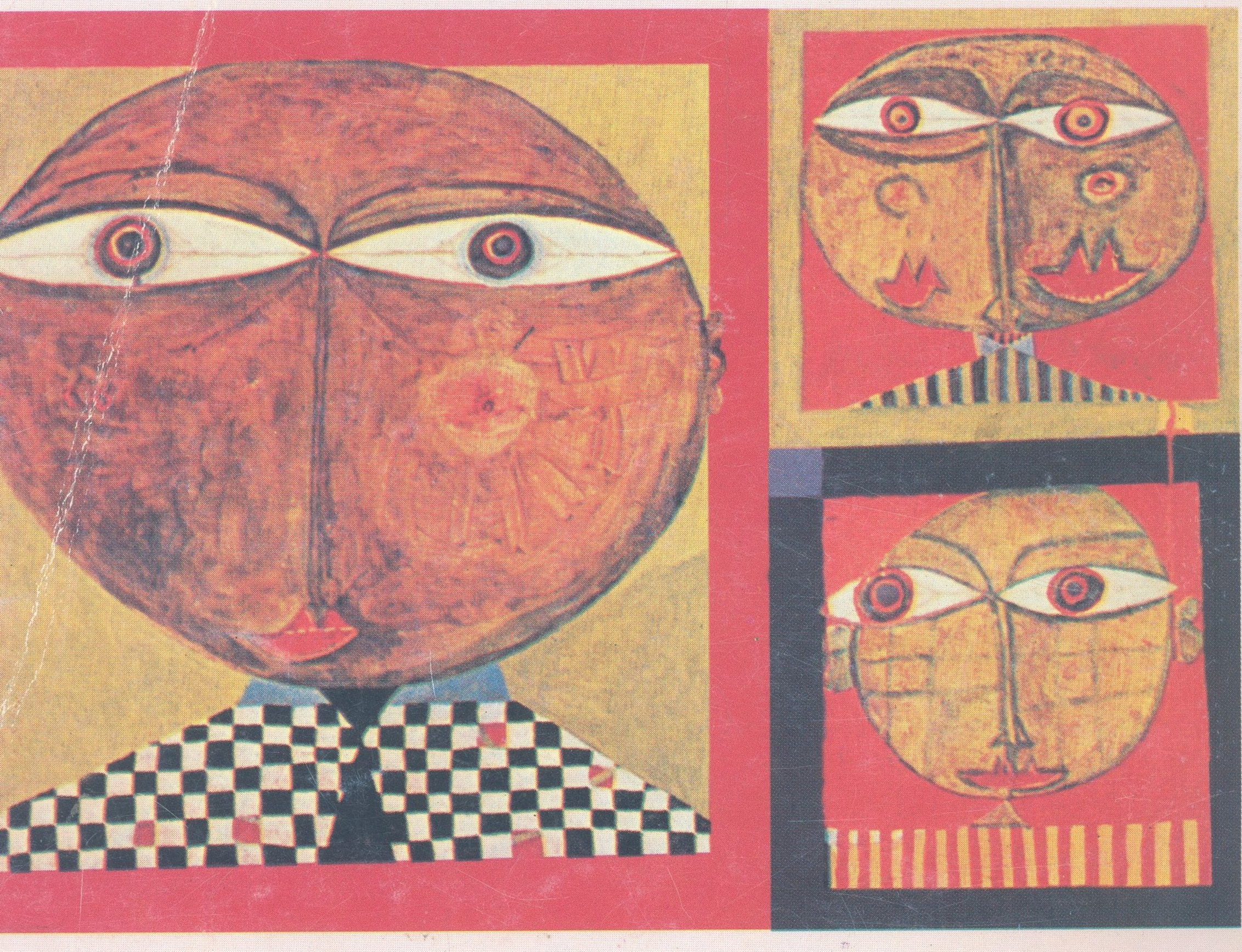

ترجمة: لطفي فطيم - عادل دمرداش

52

المجلس الأعلى للثقافة
المشروع القومي للترجمة

العلاج النفسى التدعيمى

بيتر . ن . نوفاليس

ستيفن . ج . روجسيفيتز

روجر بيل

ترجمة

لطفى فطيم

عادل دمرداش

المجلس الأعلى للثقافة

١٩٩٨

هـذه ترجمـة لكتـاب

CLINICAL MANUAL OF SUPPORTIVE PSYCHOTHERAPY .

تأليف

PETER. N. NOVALIS, STEPHEN. J. ROJCEWICZ, ROGER PEEL.

AMERICAN PSYCHIATRIC PRESS, Inc.

بسم الله الرحمن الرحيم

« وما أوتيتم من العلم إلا قليلا »

« الإسراء ، الآية ٨٥ »

مقدمة المترجمين

هذا الكتاب هو الثالث فى مجموعة الكتب التى تتناول العلاج النفسى وأنواعه وأساليبه ، والتى استقر رأينا على أن هناك حاجة ماسة لتقديمها إلى المختصين فى هذا المجال من أصحاب علم النفس والطب النفسى والعاملين فى مجالات الخدمة الاجتماعية والتمريضية لمن يعانون من مختلف الاضطرابات النفسية .

وكان الكتاب الأول هو «فن العلاج النفسى» [١] والثانى هو «العلاج النفسى الجمعى» [٢] . ونحن نساهم بذلك مساهمة متواضعة فى ذلك التيار الطويل المشرف الذى قام به أساتذة علم النفس والطب النفسى فى تدعيم المكتبة العربية بأمهات الكتب المترجمة والمؤلفة فى مجال السيكوباثولوچى .

على أن معظم ما كتب لم يتعرض لمسألة العلاج النفسى - ونقصد به العلاج غير المستند على الأدوية - وأساليبه وطرق ممارسته . فلقد أدت الزيادة الفظيعة فى معاناة البشر للآلام النفسية إلى ظهور العشرات من أساليب العلاج النفسى التى لم تجد طريقها بعد إلى العالم العربى ، كما أدى اتضاح أهمية الصحة النفسية للإنتاج والعمل السياسى والإدارى إلى بيان قصور الأساليب المتبعة حاليا فى الوقاية من الأمراض النفسية وضرورة العمل على توفير الحد الأدنى من الصحة النفسية للمجتمع . لذلك ، كان لابد من التحام الطب

(١) أنتونى ستور ، «فن العلاج النفسى» ، ترجمة لطفى فطيم - دار النهضة المصرية - ١٩٩٠ .
(٢) لطفى فطيم ، «العلاج النفسى الجمعى» ، مكتبة الأنجلو مصرية - ١٩٩٥ .

النفسى بعلم النفس ، فظهرت فروع حـديثة مثل الطب السلوكى وغيره مما أدى إلى تغلغل علم النفس فى مختلف فروع الطب تقـريبا ، وأصبح علاج الإدمان مثلا يعتمد فى معظمه على أساليب نفسية .

وهكذا اتضحت لـنا ضرورة سد هذا النقص فى المكـتبة العـربية . ولأول مرة تتضـافر جهود اثنين : أحدهمـا طبيب نفسى والآخر عالـم نفس تؤهلهما خبرة العلاج والعمل بالمسـتشفيات لكى نتابع جهد من سـبقونا ونضيف إليه . ونحن نأمل أن نضم إلى جهودنا جهودا أخرى من جانب المتخصصين القادرين على الترجمة والتأليف فى هذا التخصص .

ومشكلة العـلاج النفسى كأسلوب من أسـاليب مداواة المرضى والمضطربين نفسـيا أنه لا ينال الاهتمـام الكافى فى كليات الطب أو فى أقـسام علم النفس بكليات الآداب ، وهى الجهات المنوط بها تخريج المتخصصين فى هذا الفرع .

ففـى حين ينصب اهتمـام الأطباء النفـسيين علـى استـخدام العـقافـير ، ولايتعمقون فى نظريات الشخصية ومدارس العلاج النفسى القائمة على العلاقة المهنية بين المريض والمعـالج ، يهتم أصحـاب علم النفس بالنظريات ولا يولون للتدريب الإكلينيكى العناية اللازمة بحيث يخرجـون لنا متخصصين فى العلاج النفسى .

وهذا الوضع فى طريقه إلى التـغيير ؛ إذ نشـأت علاقات مهنيـة وثيقة بين أساتذة الطـب النفسى وأساتذة علـم النفس ، مما أدى إلى ظهور الأخـصائيين النفسـيين فى المستشفـيات وكليات الطب وقـيامهم بالاشتـراك فى علاج بعض المرضى .

ويأتى هذا الكتـاب «العلاج النفـسى التـدعيـمى» حلقة جـديدة فى هذه السلسلة التى تضم كـتبـا مثل «تخطيط العـلاج النفسى» ، و «العـلاج المعرفى للإدمان» ، والدليل التشخيصى الرابع الأمريكى ، وعلم النفس الكلينيكى .

وأهم هدف لنا هو تزويد الممارس والدارس بأساليب تطبيقية عملية يستخدمها فى علاج وإدارة شئون المرضى وغيرهم ممن يعانون الهموم النفسية ؛ إذ إن الحاجة إلى أعداد كبيرة من مثل هؤلاء الممارسين من أطباء ونفسيين واجتماعيين بدأت تظهر خاصة مع التغيرات الكبرى التى تطرأ على المجتمع المصرى والعالم ككل . كما أننا نأمل أن تجد هذه التخصصات الجديدة طريقها إلى المقررات الدراسية فى كليات الطب ومعاهد الخدمة الاجتماعية وأقسام علم النفس والاجتماع بالجامعات المصرية .

لطفى فطيم

عادل دمرداش

القاهرة ١٩٩٦/٤/٢١

المقدمة

إن الهدف من تأليف كتاب عن العلاج التدعيـمى هو سد نقص كبير فى مكتبة العلاج النفسى الثرية ، وتلبية حاجة جـمهور الأطباء النفسيين المقيمين والأطباء غير المتخصصين فى الطب النفسى ، فضلا عن ذوى الخبرة من المعالجين والأطباء النفسـيين إلى دليل وافٍ خاص بهـذا العلاج . فـالعلاج التدعـيمى من أكـثر العلاجات النفسية استخداما مع من يمرون بالأزمات ومن يعانون من الاضطرابات النفسيـة أو العضوية المزمنة ، وإن كنا نعتـقد أن دواعى استخدامـه تتجاوز هذا العدد المحدود بكثير . وقد راعينا أيضا فى هـذا الكتاب احتياجات المعالج النفسى المبتدئ الذى يشرع فى تطبيق معلوماته النظرية عن التشخيص على المرضى .

وإذا كنا قد سعينا إلى إعداد دليل شامل وتام فى ذاته ، فإننا لم نتوان عن تزويد القارئ بأسماء مراجع وبحوث أخرى عند الحاجة .

ويتناول الجزء الخـاص بالأسس فى القسم الأول خلفيـة العلاج التدعـيمى وفنياته بشقـيها التوضيحى والتوجـيهى على نحو متدرج . وتشمل الـتطبيقات التى يناقشها القسم الثانى التعديلات التى تجرى على العلاج حتى يلائم جمهور المرضى النفسـيين وغيـرهم من المرضى بصفة عـامة ؛ إذ قمنـا فى ذلك القسم باقتراح مدخل متسق للعلاج دون إغفال ذكر وسائل التعرف على المرضى الذين تفيدهم الجهود التدعيمية بصـفة خاصة . أما التفاعلات الواردة فى القسم الثالث ، فتتعرض لمشكلات مهمة قد تظهر أثناء العلاج ، مثل التفاعل القائم بين المعالج والمريض وأسرته وأفراد الفريق العلاجى الآخـرين ، وجوانب العلاج الأخلاقية وما قد تسببه من مشكلات .

لقد مررنا على مـوضوعات كثيـرة مرور الكرام ، ولا سيمـا تلك المتعلقة بالعلاج النفسى بصورة عـامة أو تناولناها فى عجالة أو استبعـدناها تماما حرصا منا على الالتزام بحجم الكتاب ولـتركيز جهودنا على العلاج التدعـيمى . كما لم نتعرض فى الفصل الخاص بالمشكلات الأسـرية إلا للقضايا الجوهرية التى تهم

المعالج الفردى الذى يستهـدفه الكتاب . لذلك ، لاندعى بأننا تناولنا مجالات العلاج الأسرى المختلفة بصورة مفصلة . وتصلح معظم المشكلات التى ذكرناها للعلاج الجمعى إلا أننا لم نتعرض لـه إلا عند الضرورة ، كما لم نسترسل فى تناول المشكلات الحضارية أو العـرقية أو الاقتصادية والاجتـماعية أو المشكلات المتعددة الأخرى التى تـواجه من يستخدم العلاج التدعـيمى فى القطاع العام .

وبالرغم من هذا الإغفال المتـعمد لموضوعات عديدة ، يعتـبر هذا الكتاب حتى الآن أشمل مرجـع عن تطبيق العلاج التدعـيمى على فئات مـعينة من المرضى وعلى الفئات التشخيصية المختلفـة ، مع ما فيه من توضيح لكيفية تعديل أسس العلاج الرئيسية لتتناسب مع احتياجات كل فرد .

لقد مارس كل فرد منا الطب النفسى فى القطاعين العام والخاص . لذلك ، تشمل الحالات التـوضيحية الواردة فى الكتـاب أوصافا لمرضى من القطاعين . كما قام كل منا بإخـضاع مادة الكتاب النظرية والإكلينيكية للتـجربة الميدانية من خلال تدريسها فى دورات تدريبية مختلفة عبر السنوات الأخيرة . وكانت تلك الدورات خاصة بالأطباء النفـسيين المقيمين والمعالجين النفسـيين الذين يستعدون للحصول على الماچستير أو الدكتوراه فى تخصصات مختلفة من ضمنها : علم النفس ، التمريض ، التربية ، الخدمة الاجـتماعية ، العلاج بالفن ، والإرشاد الدينى . كما قمنا أيضـا ، منذ مدة وجيزة ، بتقديم مادة الكتـاب أثناء انعقاد مؤتمر رابطة الطب النفسى الأمـريكية السنوى الذى انعقـد فى سنة ١٩٩٢ . ونود بهذه المناسبة التعبـير عن شكرنا الجزيل للتعليقات التى وصلتنا عن الكتـاب ، كما نشعر بالامتنان لمرضانا الذى تعلمنا منهم كـيف نعلمهم ، ولكل من ساهم فى إخراج فكرة الكتاب إلى حيـز الوجود . إن الجهد الفعلى الذى بـذلناه يفوق تصوراتنا السابقة بكثير .

بيتر نوفاليس

ستيفن روجسينيتز

روجر بيل

القسم الأول

الفصل الأول

أسس العلاج

العلاج التدعيمى فنية انتقائية تستخدم بكثرة فى المؤسسات العلاجية النفسية العامة والخاصة ، وإن لم تحظ بالرغم من انتشارها ، بالمكانة التى تستحقها فى برامج تدريب معظم الأطباء النفسيين . ومن التناقضات اللافتة للنظر ، تكليف الطبيب الناشئ بعلاج الحالات المرضية الشـديدة التى تحتاج إلى التدعيم بشكل خاص ، دون إلمامه بصورة كافية بدور المعالج التدعيمى ؛ إذ يحتاج العلاج إلى مهارات معقدة وإلى بذل جهـد مضن ممن يمارسه . وهى كلها أمور ترهق قدرته على الإمبائية (التعاطف الفاهم) والتفهم والتوجيه . وذلك لطبيعة العلاج التدعيمى التى تتطلب التعامل مع من يمرون بالأزمات أو يعـانون من الانهيار الذهانى ومداواة أصحاب القدرات الاجتماعية المتدنية من المرضى .

تعريفه ونظرياته ومفاهيمه

يُطالب أى متدرب بتعريفـات توضح معنى المصطلح المستخدم ، ولكن لا يوجد تعريف متفق عليه للعلاج التدعيمى يمكننا من تلبية تلك الحاجة . وذلك لأن أصول مـصطلح العلاج التدعـيمى فى الطب النفسى الأمـريكى تعود إلى جهود المحللين النفسـيين الذين عرفوه باستخدام مفـاهيم نظريتهم ؛ فضلا عن اشتراك علاجات نفسية عديدة مع العلاج التدعيمى فى الهدف حتى لو اختلفت عنه فى التطبيق ، مـثل تكرار الجلسات والإطار الذى تتم فـيه الجلسة وطبيـعة علاقة المعالج بالمريض . وبالرغم من المحاولات العديدة التى بذلت للتمييز بين العلاجات المختلفة باستخدام أهدافـها العلاجية العامة إلا أن تلك المحاولات لم تنجح تماما لاشـتراكـها جمـيعا فى هدف تحـسين أداء المريض وتخفـيف حدة الصراع الذى يعانى منه .

وفيما يلى عدد من أهم تعريفات العلاج التدعيمى :

يعرفه نايت (١٩٥٤) بأنه علاج نفسى سطحى يعتمد على الإيعاز والطمأنة والإيحـاء والإقنـاع والإرشـاد والتـوعيـة وفنيات أخرى عند عـلاج الحالات التى يتعـذر اسـتعمال الفنيات الاستكشافية المتعمـقة فيها لضعف بنيتها النفسية أو جمودها أو لترسيخ وسائلها الدفاعاية .

ويعـتبـر ويرمان (١٩٨٤) الـعلاج التـدعيـمى وسـيلة بديلة تزود المريض بالوظائف النفسية التى يفتقدها أو المتوفرة لديه بصورة محدودة .

أمـا فالرسـتاين (١٩٨٨) الذى يقـتدى بجـيل (١٩٥١) فيـعرف العـلاج التـدعيـمى بأنه فنية تقـوى الدفـاعات النفـسيـة وتساعـد على كبت أعـراض واستكشاف أعـراض أخـرى باسـتخدام وسـائل ليس من ضمنهـا الـتفسـير أو اكتساب الاستبصار لتحقيق الهدف من العلاج .

ويصف بينسكر وروزينتال (١٩٩٢) العـلاج الفردى التدعيـمى بأنه علاج مزدوج يتصف بالاستعانة بالوسائل المباشرة لتلطيف الأعراض والمحافظة على ، أو زيادة أو استعادة ، اعتبار الذات والمهارات التـوافقية والوظائف السيكولوجية . وقـد يقوم المعـالج بدراسـة العـلاقات الواقـعـية أو الطرحـيـة وأنماط السلوك والاستـجابة الانفعـالية الراهنة والسابقـة طالما كان ذلك ضـروريا للتوصل إلى أهداف العلاج .

ويتردد فى المؤتمرات تعريف يقول بأن العلاج النفسى التعبيرى يثير القلق ، بينما يقوم العلاج التدعيمى بتخفيفه .

يتضح من كل ما سـبق أننا نستطيع أن نصف العلاج التـدعيمى بأنه **ذلك العلاج الذى يقوم أثنـاءه المعالج بدور إيجابى نشط وتوجيـهى لمساعدة المريض ورفع كفاءة قيـامه بوظائفه السيكولوجية وزيادة مـهارته فى المجابهة** . ومحور اهتمام العلاج تحسين السلوك والمشاعر الذاتية ، دون اكتساب الاستبصار أو فهم

الذات . ومع ذلك ، فإن تعريفـات العلاج التدعيمى بصفة عـامة لا تفرق بينه وبين وسـائل العلاج النـفسى الأخـرى ببـساطة ؛ إذ إن الأنواع الأخـرى التى تتجـاوز المائتين توفر بدورها للمريض المسـاندة وتحسن وسائل الدفـاع وتخفف القلق ... إلخ . لذلك ، فكل ما نستطيع عمله صيـاغة تعريف يفرق بين العلاج التدعيمى ونوع واحد أو نوعين من أنواع العلاج النفسى الأخرى على الأكثر ، لعجز هذه التعريفات عن الفصل بين العلاج التدعيمى ومعظم الوسائل الأخرى ، فنجد مثلا أن عددا من تعريفات العلاج التدعيمى ينطبق على العلاج السلوكى .

وبالإضافة إلى ذلك كله ، لا يستخـدم جُـل ممارسى العلاج مصطلحات توحى بأنهم يستندون إلى مفاهيم محددة ، كـما يدعون عند تضييق الخناق عليهم بأنهم يتبعون منهجا انتقائيا . ولكن ما الذى تعنيه انتقائيتهم ؟ وعلى أى أساس يستند ادعاؤهـم بأنهم ينتقـون أفضل مـا فى المناهج الأخرى ؟ ومـا هو المحك الذى يستـخدمونه لتحـديد ذلك «الأفضل» ؟ إنهم يختـارون فى رأينا الأساليب التى ثبتت فعاليتها من خبرتهم الشخصـية أو تلك التى سمعوا من غيرهم بأنها تفيد المرضى . وتختلف أسس العلاج التـدعيمى النظرية والمعرفيـة عن تلك الخاصة بالوسائل الأخرى . فمئات العلاجات النفسية تستند ، دون استثناء ، إلى مفهوم أو نظرية خاصـة بالنفس . ويختلف العلاج التدعـيمى عنها فى عدم اعـتماده نظرية محـددة شاملة واسـتعانتـه بإنتاج منظرين عديدين مـن وسائل ثبت من الخبرة نجاحهـا فى التوصل إلى طريقة لتغيير الناس . لذلك ، نقـترح التعريف التالى للعلاج التدعيمى : «**إنه ذلك العلاج المبنى على فنيات تستند إلى الخبرة (إمبيريقية)**» ؛ أى فنيات ثبتت فعاليتها من ملاحظة نتائج تطبيقها أثناء الممارسة ، وذلك لتحقيق الأهداف التالية :

* تشجيع نمو علاقة تدعيمية بين المعالج والمريض .
* تخفيف معاناة المريض ودرجة اضطراب سلوكه .
* تحرير المريض من قيود اضطرابه النفسى إلى أقصى درجة ممكنة .

* منح المريض أكبر قدر ممكن من حرية اتخاذ القرارات الخاصة بالعلاج .

فالعلاج التدعيمى ، إذن ، يستند إلى الخبرة ويوجهه المريض نفسه بدلا من النظريات . وتحدد حالة المريض الراهنة نشاط المعالج واختياره فنية من الفنيات ثابتة الفعالية ، دون التقيد بنظرية معينة . ويجوز للمعالج تعديل الفنيات أثناء العملية العلاجية بناء على ملاحظته لفعاليتها فى تخفيف أعراض ، المريض ، كما أنه يستعين فى أحيان كثيرة بمفاهيم الطرح ووسائل الدفاع النفسى دون الاعتماد على النظريات أثناء تحريه أسباب الاضطراب . وجدير بالذكر ، ما يقوم به المعالجون الملتزمون بنظرية معينة من استخدام لأسس العلاج التدعيمى عند شعورهم بفشل نظرية واحدة فى تغيير سلوك معقد أو عدم صلاحيتها من حيث هى أساس للتدخل العلاجى . وقد نستخدم أيضا تعريف بيتمان وآخرون (١٩٨٩) الذين وصفوا العلاج التدعيمى بأنه انتقائى من الناحية الفنية ؛ بمعنى أنه لا يستند إلى نظرية سيكوباثولوجية معينة ، كما أنه ينهل من فيض مدارس العلاج النفسى الأخرى كالدينامية والسلوكية والمعرفية والعلاج الشخصى المتبادل interpersonal ، وتلك التى تستند إلى الخبرة "experiential" .

وعلى من يعترض على تعريفنا أن يحاول الإجابة عن السؤال التالى : إذا كانت هناك فنية تسمى العلاج التدعيمى الدينامى ، فما هو إذن العلاج التدعيمى ؟

أهداف العلاج التدعيمى

يحتوى الجدول (١ - ١) على أهداف العلاج التى تستند إلى تعريفنا له . وتنقسم تلك الأهداف إلى شائعة ونادرة ، كما تتم صياغتها بواسطة تحديد الأولويات والجوانب التى تحتاج إلى عناية خاصة أثناء الجلسات . وتبدو الأهداف متناقضة مع بعضها أحيانا ، كأن يهدف أحدها إلى إضعاف وسائل دفاع ، بينما يقوم الآخر بتقوية وسائل أخرى . ولكن ما يحدث فى واقع الأمر هو اختيار وسائل دفاعية معينة والتركيز عليها أكثر من غيرها .

وينبغى على المعـالج الذى يستخدم فنيـة يوجهها المريض ، وتركـز أساسا على الأعـراض وتستند إلى الخـبرة ، أن يُقـدِم على العلاج وفى ذهنه تـصور مسبق عن أولويات الأهداف . فالمريض المصاب بانهيار ذهانى يحتاج إلى سؤاله عن الأدوية التى يستعملها ؛ لأننا لا نتوقع منه أن يتطوع بالإدلاء بتلك المعلومة . كما تحتـاج المديرة الناجحة التى تعانى من الاكتـئاب إلى مقابلة توجيهـية تركز على احتمال تفكيـرها فى الانتحار . ولا شك أن المريضة قد تستفيـد من تغيير سمات شـخصيتـها على المدى الطويل إلا أن ذلك لا يعتبـر أولوية فى مراحل العلاج المبكرة .

وكثيرا ما تستخـدم أدوات النفى عند وصف العلاج التدعيمى ، كأن نقول أنه علاج يناسب من لا يستفيدون أو لا يسـتطيعون دفع نفقات العلاج الدينامى الذى يستغرق وقـتا طويلا أو الذين لا يسمح وقتهم بالانتظام فيه . واسـتعمال النفى لا ينصـف العـلاج التدعيمى مـن حيث هـو وسـيلة مستقلة تستخدم فى عـلاج مـعظم المصـابين بالاضطرابات النفـسيـة (ديوالو ، ١٩٧١) . وينبع هـذا التحيز ضد العـلاج التدعيمى من استعلاء فكرى يعتـبر الوسائل الدينامية مشوقة ومجزية بالنسبـة إلى المعالج . ويعكس هذا الموقف أيضا جهلا بالعلاج التدعيمى وطرق تطبـيقه . فالعلاج التدعيـمى لا يعنى أداءً أقل مكانة ومستوى أو علاج المرض العقلى المزمن أو الذهان فقط ، وإن كانت طبيعة تلك الحالات تجعل منه عـلاجا مفضـلا . وإنما تطبق وسائله على أصـحاب الكفاءة النفسـية العالية من المرضى الذيـن يمرون بالأزمات ولا يستطيعون الحـصول على وسائل العلاج النفـسى المتعـمقة . إن نمو العـلاج التدعـيمى ومواكـبته لـنمو المدخل البيـولوجى النفسى الاجتمـاعى لعلاج الثكالى ومن يحاولون الانتـحار أو من تعرضوا للصدمات ، فضلا عن الحالات الحادة والمزمنة والموشكة على الوفاة ، لم يكن من قبيل الصدفة .

جدول (١ - ١) أهداف العلاج التدعيمى

أهداف شائعة .	أهداف نادرة .
تخفيف اختلال السلوك .	الاستبصار وفهم الذات .
تخفيف المعاناة النفسية .	استكشاف الخبرات الاجتماعية .
تدعيم وتشجيع أوجه القوة فى المريض ومهاراته فى المجابهة وقدرته على استخدام وسائل الدعيم البيئية .	استكشاف الخبرات الداخلية .
تكثيف استقلالية المريض فى العلاج .	حل الصراعات النفسية الداخلية .
تحقيق أكبر قدر ممكن من التحرر من ربقة المرض النفسى .	إعادة تشكيل الشخصية .

أمثلة :

حل الأزمات الحادة ، مثل : الفجيعة ، الصدمة ، الكوارث ، محاولة الانتحار والأزمات المصاحبة للمرض العضوى .

الالتزام بالنظام العلاجى .

تقليل نسبة حدوث السلوك غير المناسب .

تقليل العمليات الفكرية ومحتوياتها الاكتئابية .

تحسين مهارات المجابهة .

تحسين المهارات الاجتماعية .

حل الصراعات الخارجية .

منع الانتكاس والتدهور ودخول المستشفى .

دعم احترام الذات .

تحسين القدرة على اختبار الواقع (بالنسبة إلى المريض والآخرين والعالم المحيط به) .

تقوية الدفاعات الصحية .

إضعاف الدفاعات غير التوافقية .

بعض الأدلة على فعالية العلاج التدعيمى

قام باحثون فى دراسة بوسطون للعلاج النفسى (جندرسون وآخرون ، ١٩٨٤) بتطبيق علاج نفسى تدعيمى واقعى وتكيفى أو علاج دينامى على ٩٥ فصاميا . وتبين من متابعتهم لمدة سنتين وجود فروق ضئيلة فى النتائج بين العلاجين فى ثلاثة اتجاهات من الاتجاهات العشرة التى استخدمت فى تقييمهم ، حيث نجح العلاج التدعيمى بصورة بسيطة فى تحسين الأداء المهنى وتقليل عدد مرات دخول المستشفى ، بينما أدى العلاج الدينامى إلى تحسن متواضع فى كفاءة الأنا . وعند أخذ نفقات العلاج بعين الاعتبار ، تبين أن العلاج التدعيمى كان أقل تكلفة بصورة واضحة فى علاج هؤلاء المرضى . ويؤكد كراوز وسلافينسكى (١٩٨٢) فى استعراضهم لدراسات خاصة بالمال إيجابية النتائج بصفة عامة ، إلا أنهما يلفتان النظر إلى أن العلاجات الجمعية قد تزيد الأعراض سوءاً ، ولا سيما بين المرضى الذين لا يعالجون بالأدوية النفسية ، فضلا على أن التكيف الاجتماعى الذى يحققه المريض فى العيادات لا يؤدى إلى تكيف مماثل فى المجتمع .

لقد ثبت ، منذ سنوات ، أن فعالية العلاج التدعيمى تماثل فعالية العلاج السلوكى فى علاج الرهاب (كلاين وآخرون ، ١٩٨٣ وزيترين وآخرون ١٩٧٩) ؛ كما تأكدت فعاليته فى علاج الاكتئاب فى البرنامج المشترك الذى قام بتطبيقه المعهد القومى للصحة النفسية (إلكين وآخرون ، ١٩٨٩) والذى تمت أثناءه مقارنة فنيات علاجية طبقت لمدة ١٦ أسبوعا ، كانت اثنتان منها تتضمنان عناصر إكلينيكية وصفت بأنها شبيهة بعلاج تدعيمى محدود ، وكان من ضمنها المساندة والتشجيع واستعراض الحالة مع المريض . وكانت أفضلية النتائج على النحو التنازلى التالى : مجموعة الاكتئاب الشديد التى عولجت بالعلاج التدعيمى والإيميبرامين (دواء مضاد للاكتئاب) ، ثم العلاج الشخصى المتبادل ثم العلاج المعرفى ، وكان أضعفها العلاج التدعيمى المقترن باستعمال

عقار زائف (بلاسيبو) . وفى مجموعة أخرى تعانى من اكتئاب أخف ، لم تتضح أفضلية أية وسيلة من الوسائل الأخرى على العلاج التدعيمى المقترن بعقار زائف . وتبين تلك الدراسة فعالية العلاج التدعيمى المقترن بالعلاج الدوائى ، كما تشير إلى فعالية العلاج التدعيمى بمفرده فى الحالات الأقل اكتئابا . وبالرغم من عدم الاستعانة بمجموعة ضابطة تعالج بالعقاقير الزائفة فقط لأسباب أخلاقية ، يعتقد إلكين وزملاؤه أن العلاج التدعيمى المقترن بالعقار الزائف كان سيؤدى إلى نتائج أفضل من تلك التى كان العقار زائف بمفرده سيؤدى إليها .

ومن أكثر البحوث تشويقا الدراسة الميدانية الممتدة التى قامت بها مؤسسة ميننجر عن العلاج النفسى والتى استمرت من سنة ١٩٥٦ إلى سنة ١٩٧٢ ، وقام أثناءها الباحثون بمقارنة العلاج التعبيرى بالعلاج التدعيمى فى ٤٢ حالة . واتضح ، من النتائج المبدئية لتلك الدراسة المعقدة ، أن الفنية العلاجية لا تؤثر فى حد ذاتها بصورة جوهرية على المآل ، وأن نجاح العلاج التدعيمى يحتاج إلى مهارة كبر من قبيل المعالج عند مقارنته بالعلاجات التعبيرية (كيرنبيرج وآخرون ، ١٩٧٢) . وكانت قوة الأنا المتغير الرئيسى الذى لم يرتبط ارتباطا موجبا بالمآل . ويرى كيرنبيرج وزملاؤه ، استنادا إلى تلك النتائج ، أن أصحاب الأنا الضعيفة يستفيدون بصورة أكبر من العلاج التعبيرى ؛ الأمر الذى جعل كيرنبيرج يسند للعلاج التدعيمى دورا محدودا فى علاج اضطرابات الشخصية الشديدة . ونجد ، من ناحية أخرى ، أن فالرستاين قد توصل إلى الاستنتاجات المهمة التالية من تحليله اللاحق للنتائج :

* تقترب نتائج الفنيتين من بعضهما بدلا من العكس .
* تحتوى كل الدورات العلاجية على اختلافها على عدد من العناصر التدعيمية يفوق تصور مستعمليها ، كما أن تلك العناصر كانت السبب فى تغيرات يفوق عددها التوقعات .

* يصعب التـفريق بين هذه التغيـرات وبعضهـا ، بغض النظر عن الفنية المستخدمة ، تشمل كلها تغيـرات مشابهة فى بنية المريض النفسية وأدائه لوظيفته . (فالرستاين ، ١٩٨٩)

ويؤيد هذا الاستنتاج الأخير فـعالية العلاج التدعيمى فى تغييـر الشخصية على المدى البعيد ، وهو هدف كان يحتكره التحليل النفسى .

تاريخ العلاج التدعيمى

للعلاج التدعيمى تاريخ قديم ومتباين يعود إلى أيام الأغريق الذين ابتدعوا وسـائل لعلاج المرضى النفـسيين بـالأساليب الإنسـانية بالإضـافة إلى وسـائل متـخصصة لإرشـاد ودعم من يمرون بالأزمات (دوسى وسيـمون ١٩٧٥) . ونجد فى كتـابات أفلاطون وأرسطو وأبوقراط وغيرهم من الـكلاسيكيين وسائل مختلفة للتعامل مع الجوانب اللاعقلانية فى الإنسان (دودز ١٩٥١) . وينطبق عدد كبير من هذه الفنيـات ، مثل التفريغ الإنفعالى والتوعيـة ، بصورة مباشرة على العلاج التدعيمى . فاشتهر ، علـى سبيل المثال ، جورجياس السفسطائى الصقـلى الإغريقى فى القـرن الخامس قـبل الميلاد ومـعاصره أنـتيفـون الأثينى بقدراتهما على شفاء أمـراض معينة عن طريق الكلام (لابين انترالجو ١٩٧٠) . وفى مـحاورة أفـلاطون المسـماة « جـورجـيـاس » [وهو شـقـيق الطبـيب هيـروديكوس الليـونتيـنى والذى لم يدع فى يوم من الأيام أنه طبـيب] نجد سقـراط يسأل جورجيـاس العجوز عمـا اشتهـر به من قدرة على إقناع المرضى بتناول الدواء عندما يفشل الأطباء فى ذلك - وهى قضية لا تزال مطروحة حتى اليوم بالـرغم من مرور ألفى وخـمسمـائة عام - فـيضع أفلاطون عـلى لسان جورجياس الكلام التالى « قمت بزيارة مريض بصحبة أخى وأطباء آخرين عدة مرات . . . وكـان المريض يرفض تناول الدواء أو الاستسلام لمبـضع الجراح أو الكىّ . . . . وعند فـشل الطبـيب فى إقناعـه قـمت أنا بتلك المهـمـة ، دون الاستعانة بأى شىء سوى الكلام . » (هاميلتون وكيزنر ١٩٦١) .

ونجد أيضا فى المأساة الإغريقية وفى آليـات الشفاء التى كانت تستخدم فى معـبد آسكلبيـوس عناصر من العلاج التـدعيمى (جـورليك ١٩٨٧) . ونجد أيضا أمثلة مشابهة فى ممارسات الفلاسـفة مثل شيشرون وأطباء القرون الوسطى الفلاسـفة مـثل ابن سينا (شـافعى ، ١٩٧٢) ، بل إن عنـاصر متنـوعة من العلاج التدعيمى ظلت لقرون عديدة من اختصاص الفلاسفة والشعراء والزعماء السياسيين (وليام و كفارتز ١٩٨٤) ،والمعالجين الدينيين (فينوكين ١٩٨٤) ، والمعالجين الشعبيين ، أكثر من كونها وسيلة يستعين بها الأطباء .

ويعود الفضل فى تنظيم العلاج التدعيـمى بصورة منهجية ودمجه فى إطار الطب إلى الطبيب الألمانى يوهان كريسـتيان رايل Reil [١٧٥٩ - ١٨١٣] - أول من استخدم مـصطلح « الطب النفسى أو السيكاترى » - والذى يصف فى كـتابه « الرابسـودية » ، الذى ألفـه فى سنة ١٨٠٣ ، وسيلـة نفسـية لعـلاج الاضطرابات العقلية بالتفصيل . ويؤكد رايل فى كتابه أهمية الأمان والاسترخاء والتنبيه والراحة التى يولدها كلام المعـالج وممارسة نشاط بدنى مناسب ، فضلا عن التدليك والموسـيقى والعلاج بالفن بل ونوع من أنواع السيكـودراما . ولقد لُقب رايل بمؤسس الـعـلاج النفـسى العـقـلانى (كـولب ١٩٨٩) والعـلاج التدعيمى الحديث لما اتصفت به أفكاره من منهجية ، ولإدخاله الوسائل النفسية فى إطار تصور شامل عن الاضطرابات العقليـة والعلاج الطبى بحيث أصبحت تلك الوسائل جزءاً من خطة علاجية متكاملة .

ولمعظم أنواع العلاج النفسى ، ولا سيما التدعيمى ، طابع إنسانى بارز . ويبدأ عصـر العلاج الإنسـانى الحديث بقـيام فـيليب بينل (١٧٤٥ - ١٨٢٦) بفك أغلال المرضى العقليين فى بيستر ثم فى مستشفى السالبتريير فى باريس فى سنة ١٧٩٤ . ويعتبر هذا الحدث بداية لظهور النموذج الطبى للمرض العقلى (فان دن برج ١٩٨٧) . ولا تعود المكانة المرموقة التى يحتلها بينل فى الطب النفسى لمجرد قراره بتحرير المرضى بل للأسس العلاجية التى قام بتطويرها .

واستمر التيار الإصلاحى نفسه فى الولايات المتحدة بفضل جهود بنامين راش مؤسس الطب النفسى الأمريكى وأحد الموقعين على إعلان استقلال تلك البلاد ؛ إذ قام راش بتحديث الوسائل العلاجية البيولوجية ، كما كان يوصى باستخدام النصح المباشر والتوعية وشَغل المريض بطريقة صحية وتشجيع قيامه بالأنشطة الإنتاجية ، فضلا عن تشجيعه على الامتناع عن تناول المشروبات الكحولية . (راش ١٨٠٩/ ١٩٧٢) .

وفى العصر الحديث ، قام فرويد الذى ابتدع الإيحاء المباشر والتنويم بالانصراف عنهما واستخدام التحليل النفسى ، ولكنه تنبأ بأن استعمال نظريته على نطاق واسع قد يفرض على المحلل النفسى المزج بين « ذهب » التحليل و « نحاس » الإيحاء المباشر (فرويد ١٩١٩ { ١٩١٨} ١٩٥٥) . وفى مرحلة لاحقة تم تعريف العلاج التدعيمى على يد مجموعات متعاقبة من الكلينيكيين من زاوية إظهار الفروق بينه وبين أساليب التحليل النفسى . قفام ألكساندر وفرنش (١٩٤٦) فى مواجهة الأسلوب التحليلى غير الموجه بوضع مفهوم « الخبرة الانفعالية التصحيحية » والتى تم « تفصيلها » بحيث توفر الجوانب الغائبة فى رعاية المريض وإعادة تعليمه مبادئ العلاقات بين الأشخاص . وكان من نتائج تلك الجهود تطوير ونمو أنواع العلاج السلوكى والعلاج النفسى المركز المختصر .

وقام جيل (١٩٥١) بتطوير جوانب التركيز والتحديد غير الموجهة لإكساب الاستبصار التى صاغها ألكساندر وفرنش ، عندما قال بأنه لا يجوز تطبيق التفسير المألوف للدفاعات على أصحاب الأنا الضعيفة المعرضون للنكوص وليست لديهم القدرة على التعامل مع القلق ، فمثل هؤلاء المرضى يحتاجون إلى دعم نوعى موجه لتلك الأنماط من سلوكهم التى تعبر عن آليات توافقية . كما قام درير وآخرون (١٩٦٨) باستنباط مفاهيم تدعيمية مماثلة من « النكوص التكيفى » الذى أتى به هاينتز هارتمان (هارتمان ، ١٩٥٨) والذى عرّف الطب

النفسى التكيفى بأنه فنية تقوم بحشد طاقات الأنا بصورة تمكن المريض من الاستمرار فى القيام بوظائفه النفسية . ومن ضمن مفاهيم دريبر وزملائه الرئيسية ، دعم وسائل الدفاع بما فى ذلك المرضية الصريحة منها مثل ضلالات الاضطهاد . ويُبرز هذا التعريف للعلاج التدعيمى دوره فى تقوية قدرات المريض وترسيخها على المجابهة الفردية ومهارات التعامل الاجتماعى .

ويتتبع روكلاند (١٩٨٩) فى عرضه الممتاز أصول العلاج التدعيمى بادئا بتعريف إرنست جونز فى سنة ١٩١٢ للإيحاء بأنه يعتمد على الطرح الإيجابى الذى ينشأ بين المريض والمعالج ؛ ومفهوم « التفسيرات التقريبية » الذى صاغه إدوارد جلافر فى سنة ١٩٣١ ، ثم صياغة بول شليدر (١٩٣٨) لعناصر العلاج التدعيمى وهى :

* المناقشة .
* النصيحة .
* الإقناع .
* حث قوة الإرادة .
* التنويم .
* الإيحاء .
* الاسترخاء والتركيز .
* دخول المستشفى للعلاج .

وأضاف موريس ليفين (١٩٤٥) إلى القائمة السابقة البنود التالية :

* استعمال الأدوية .
* التطمين .
* العلاج المهنى .

* اتباع روتين يومى .
* الهوايات .
* الحزم السلطوى .
* التوعية .
* توفير منافذ مقبولة للعدوانية .
* توفير منافذ مقبولة للمخاوف ومشاعر النقص .
* تجاهل بعض الأعراض والاتجاهات .
* إشباع الحاجات العصابية .
* توفير الفرص للتوحد الصحى .
* الاعتراف والتنفيس .
* إبطال الحساسية .

وفى عام ١٩٥١ حدد جيل ثلاث قواعد رئيسية للعلاج التدعيمى :

١ - دعم وإطراء أنشطة الأنا التى ترتبط فيها وسائل الدفاع التوافقية بالإشباع .

٢ - تجنب إضعاف الوسائل الدفاعية اللازمة لاستمرار المريض فى الأداء .

٣ - اصطناع عصاب يتيح للدوافع الغريزية فرصة التفريغ الجزئى .

وأضاف إدوارد بيبرنج (١٩٥٤) أن العلاج النفسى يشمل الإيحاء والتفريغ والمعالجة والتوقع والتفسير ، وأن العلاج التدعيمى يختلف عن الدينامى فى عدم اقتصاره على التفسير فقط . ووصف فرانز ألكسندر (١٩٦١) فنيتين أصبحتا منذ ذلك التاريخ جزءاً من العلاج التدعيمى :

١ - الخبرة الانفعالية التصحيحية .

٢ - تغيير مواعـيد الجلسات ومدتها . وفى الستينيـات قدم سيدنى تاراكو إسهاما جديدا فى مفهوم العلاج التدعيمى .

* الفرق الجوهرى بين التحليل النفسى والعلاج التدعيمى أن الطرح يعامل فى الفنية الأولى وكأنه علاقة غير واقعية ، بيـنما يتعامل معه المعالج التدعيمى على أنه علاقة فعلية واقعية .

* إن تشجيع المريـض على استعمال الإزاحـة والإسقاط والاستـدماج فنية مقبولة إذا كانت تلك الآليات تؤدى إلى استقرار حالته .

وفى عام ١٩٦٩ اعتبر شليزنجر التدعيم جانبا أساسيا فى كل أنواع العلاج ، وأن أى علاج يستبعد الاستكشاف بصورة كاملة لا يعتبر علاجا نفسيا .

واعتـبر بول ديوالد (١٩٧١) أن فى العلاج التـدعيمى جوانب من عـلاقة الطفل بأبويه فى مرحلة مبكرة ، ويقترح قيام المعالجين باستغلال هذا الجانب فى تشجـيع عمليـات التفكيـر الثانوية . وأدخل فريد بـين عام ١٩٨٤ فكرة طرق الحـديد وهو بارد . وقـام ويرمان (١٩٨٤) ثم روكـلاند (١٩٨٩) بكتـابة أول مؤلفين متخـصصين فى العلاج التدعيمى ، وكلاهما يصف العـلاج التدعيمى الدينامى التوجه . ويتناول كتاب روكلاند ، بصفـة خاصة ، الأصول التاريخية التى لخصناهـا من قبل ، كمـا أنه يستخـدم تعريفا أوضح لـلعلاج التدعـيمى الدينامى التوجه . وقد قام مؤخرا (١٩٩٤) بـكتابة دراسة عن استخدام العلاج التدعيمى فى عـلاج الشخصية البينية . وهو أول مـؤلَّف يتناول نوعا واحدا من الأمراض . ويُعتبر ما يقوم به بينسكر وفريقه بكلية طب جبل سيناء فى نيويورك من أكثر الدراسات الخاصة بالعلاج التدعـيمى شمولا . إذ قام هؤلاء الباحثون بكتابة عـدد من الكتيـبات التى لم تنشـر حتى الآن كمـا قامـوا بإعداد دورات تدريبية ساهمت فى رفع مستوى العلاج التدعيمى .

الفصل الثانى
العلاقة التدعيمية

لعلاقة المعـالج بالمريض ثلاثة جوانب مترابطة ، وإن اختلفت عن بعـضها فى الوقت نفسه :

* العلاقة الفعلية .
* التحالف العلاجى .
* العلاقة الطرحية .

وتعتبر العلاقة الفعلية ركيزة التدعيم الأساسية ، كما أنها التربة التى تنبت فيها العلاقتان الثانية والثالثة .

مفهوم الدعم

تحتـوى كل أنواع العلاج النفسى عـلى عناصر تدعيـمية تسـاهم فى نجاح العـلاج (لوبورسكى ١٩٨٤) ، ولكن هذه العناصـر تحـتل مكانة الصـدارة فى العلاج التدعيمى ؛ إذ إن العلاقة التدعيـمية ليست مجرد قناة لتبادل المعلومات بين المعالج ومريضـه ، بل إن للعلاقة نفسهـا آثارا علاجية مفـيدة بطرق أخرى غير محددة .

ونحتـاج إلى تعريف للدعم حـتى نفهم طبيـعة هذه العـلاقة . فالعـلاقة التدعيمـية ليست صداقة حتى ولو احتـوت على بعض عناصرها . ومن ضمن مداخل فهم العـلاج النفسى ، النموذج الذى طرحه جـيروم فرانك المكون من أربع خصائص تشترك فيها كل أنواع العلاج النفسى (فرانك ١٩٧٥) :

(١) علاقة محددة المعالم تتصف بالثقة والائتمان والانفعالية ترمى إلى رفع معنويات المريض .

(٢) إطار علاجى يوحى بالأمان والحماية .

(٣) مفهوم نظرى يشـرح مشاكل المريض ويصلح كأساس معـقول لعلاجه والتخفيف من معاناته .

(٤) إجراءات عـلاجية مـتفقة مع المفـهوم النظرى تخـفف القلق وتشجع ظهور أنماط جديدة من السلوك .

ويمثل العنصران الأول والثـانى أساس العلاقة التـدعيمية لما يـقومان به من إثارة للانفعـال اللازم لتغيير السلوك والـتعلم المعرفى بصورة مـباشرة . وينص فرض عدم نوعية نتائج العلاج النفـسى على دور مثل هذه العناصر غير النوعية بالذات فى دعم تغيير المريض بما تغرسه فى نفسه من توقع للتغيير .

ويتخذ الفرض السابق صورا مخـتلفة ؛ إذ يدعى بعض أنصار عدم النوعية بأن فعالية العلاج النفسى مسألة إيمان وإيحاء ؛ بينما يرى آخرون فوائد التواصل فى حد ذاته بغض النظر عن محتـوياته (كايزر ١٩٦٥) ؛ بمعنى أن التواصل هو العامل الذى يؤدى إلى الشفاء .

وحتى لو كان التواصل عنصـرا حاسما فى العلاقة التدعيـمية ، فلا يجوز تجـاهل دور الجوانب الأخـرى فى إنجاز التـغيـر العلاجى . وقـد نقول إذا مـا اعتمـدنا على نموذج فرانك **«أن العلاقـة التدعيمـية علاقـة غير نوعيـة تسمح باستنباط استراتيجيات محددة لإحداث التغيير»** (بارلوف ١٩٨٦) . ومنها على سبيل المثال :

* اختبار الواقع وتعلم سلوكيات جديدة للمجابهة .
* التعلم المعرفى والتعلم عن طريق الخبرة .
* دعم اعتبار الذات عن طريق تنميـة التمكن والكفاءة فى داخل الجلسات وفى الحياة العملية .

وتعتبر إضافة «إحداث تغيرات مهـمة فى الشخصية» إلى القائمة السابقة ؛ مسألة تختلف حولها وجـهات النظر ؛ لذلك نحيل القارئ إلى الفصل الخاص بعلاج اضطرابات الشخصية حتى يكوّن رأيه بنفسه .

نستطيع ، إذن ، تصور الدعم على أنه التربة التى تنمو فيها فنيات علاجية أكثر تخصصا . فإذا كانت العلاقة التـدعيمية علاجية فى حد ذاتها ، فإن ذلك لا يمنع تطبيق فنيـات أخرى أكثر نوعيـة . وفى الجدول التالى قائمـة بالعناصر المطلوبة وغير المطلوبة فى العلاقة التدعيمية .

الجدول (٢ - ١) العناصر المطلوبة وغير المطلوبة فى العلاقة التدعيمية

أن يسمح نظام الجلسة بما يلى :

* نشاط الطرفين بصورة متوسطة أو مرتفعة .
* تواصل متبادل بين الطرفين .
* بنية علاجية .
* الاستعانة بالأدوية .
* الاستعانة بوسائل علاجية أخرى .

أن يبدى المعالج :

* الاهتمام والإيجابية نحو المريض .
* الاستعداد لتنمية علاقة فعلية والمشاركة فيها .
* الطرح الإيجابى .
* الإمباثية (التعاطف الفاهم) والاهتمام عليه .
* تقبل حالة المريض الراهنة على علاتها (التسامح) .
* دعم جهود المريض التوافقية السليمة .

* تجنب إدانة أو تجريم المريض بسبب فشله .

* احترام آدمية المريض .

* الاهتمام الصادق بحياة المريض ونشاطه ورفاهيته .

* محاولة حب المريض والتعبير أحيانا عن ذلك الحب .

* إتاحة أكبر فرصة ممكنة للمريض لاتخاذ قرارات خاصة للعلاج وبحياته الخاصة .

وعلى المريض أن يبدى :

* الاستعداد للحديث عن أحداث حياته .

* تقبل الدور التدعيمى الذى يقوم به المعالج .

* الاستعداد للمشاركة فى البرنامج العلاجى واحترامه .

وينطبق كثير من الصفات السابقة على كل أنواع العلاج النفسى . وينبغى على المعالج أن يجتهد فى تنمية العلاقة حتى تزدهر عناصر العلاج التدعيمى الفعلية ، كأن يقوم بالتعبير عن اهتمامه بالمريض صراحة بدلا من اعتبار فهم المريض لهذا الاهتمام أمرا مفروغا منه . وقد يسبب ذلك الحرج لبعض المعالجين الذين يجدون صعوبة فى مساعدة مريض لا يحبونه كحبهم لأصدقائهم مثلا ، بل إن منهم من يشعر بأن حب المريض مفروض عليه ، ويفوتهم أن الحب الذى ينشأ فى إطار علاقة علاجية لا يحتاج للتدقيق فى صفات الشخص الآخر مثلما يحدث عند اختيار الأصدقاء . فكل المطلوب من المعالج مجرد اعتبار المريض كيانا مستقلا والشعور بالرغبة فى دعم ازدهار شخصيته . لذلك ، لا نعتبر الحب فى هذه الحالة مرادفا للإعجاب ، بالرغم من ضرورة استمتاع المعالج بالتحدث مع المريض والاستماع إلى كلامه . فالشخص النرجسى ممل كصديق ، ولكنه قد يكون مشوقا كمريض عندما يقوم المعالج بدوره المهنى فيستكشف عالمه المتمركز حول ذاته ، دون توقع قيام صداقة بينهما .

جدول (٢ - ٢) عناصر العلاج التدعيمى التى تحتاج إلى حرص فى التعامل معها عند ظهورها

قيام صداقة بين المعالج والمريض .

الموافقة غير المشروطة على نظرة المريض لنفسه .

موافقة المريض على ضلالاته .

تقبل تبريرات المريض لسلوكه ولوسائله الدفاعية الأخرى .

الأنشطة الاجتماعية المشتـركة بين الاثنين مثل : تناول الوجبات ، الألعاب ، النزهة وما شابه .

تكوين علاقة بين المعالج وأسرة المريض .

كشف المعالج عن بعض ذاته للمريض .

إشباع المريض بصورة مباشرة مثل : الإطراء ، تقديم الهدايا أو الطعام .

التعاطف .

المزاح .

الملامسة العفوية .

توجيه مصالح المريض توجيها خيّرا .

تشجيع اتكالية المريض [شريطة ألا تتجاوز الحدود اللازمة لنجاح العلاج وأن تكون فى إطار أخلاقيات المهنة] .

ويشمل الجانب الآخر من العلاقة التدعيمـية ، رعاية جهود المريض التوافقية السليمـة التى تشبه مـفهوم «الخبـرة الانفعاليـة الصحيحـة» التى وصفهـا فرانز ألكساندر ، ومفاهيم وينيكوت الخاصة بـ «البيـئة المسيطرة» و «الأمومة الكافية» .

فالمعالج الذى يرعى المريض رعاية كافية مثل الأم التى تمارس «الأمومة كافية» . ونظرا لأنه ينقذ المريض أحيانا فيبـدو سيئا فى نظره ، ولكنه يحرص فى الوقت نفسه على تشجيع نموه النفسى الصحى على المدى البعيد . فالمواجهة والنقد من عناصر العلاج العامة ، وإن كانت ممارستها تتم دائما فى حدود المساندة والدعم .

جدول (٢ - ٣) العناصر غير التدعيمية فى العلاقة العلاجية

كسل المعالج .
العلاقة العشوائية [أى التى لا تخضع لبناء محدد] .
التورط فى علاقة جنسية أو عاطفية مع مريضة .
الرثاء للمريض .
التعامل مع المريض بندية .
الترفيه عن المريض وأسرته ومحاولة تسليتهم .
التعالى على المريض .
التواطؤ مع المريض على تجنب النواحى التى تحتاج إلى استكشاف .
تلقى أو منح الإشباع الذى لا يخدم أهداف العلاج .

التحالف العلاجى

قمنا فى بداية هذا القسم بتعريف العلاقة التدعيـمية على أنها علاقة واقعية تنشأ بين مـريض ومعالج وتعتـمد على الاحتـرام المتبادل والتواصل والمشـاركة الوجدانية ، كما بيّنا أن تلك العلاقة ليست مجرد صداقة بل تحتاج إلى اشتراك المعالج والمريض فى الاتجاهات الخاصـة بأهداف العلاج وبالأدوار التى يقوم كل منهما بأدائها لتحقيق تلك الأهـداف ، كأن يقدم المعالج العون للمريض ويقوم

الثانى بتـقبله . ويطلق على هـذا الجانب من العلاقـة اسم التحـالف العلاجى therapeutic alliance (زيتزل ١٩٥٦) أو التحـالف العملى working alliance (جرينسون ١٩٦٧) .

وقد يكون المعالج متمرسا بدوره التـدعيمى ، ولكن قد يعجز المريض عن فهم هذا الدور ولا سيـما فى حـالة من يعانون من الذهان . ويرى بعـض المعالجين ضرورة أن تكون لدى المريض القـدرة على التجـريد والتجرد حـتى يتمكن من القيام بدور من يتلقى المساعدة . لذلك ، يرى هؤلاء المعالجون أن المرضى المزمنين الذى تنقصـهم المهارات الاجـتماعـية لا يسـتطيعون إقـامة تحـالف علاجى أو الاستـمرار فـيه . وعلينا أن نتـذكر أن كل المرضى والمـعالجين على حـد سواء يقومون بأدوار متنوعـة أثناء العلاج . فقد يقوم المعالج مثلا بتـذكير مريض يمر بأزمة ذهانية بالتحـالف العلاجى بأن يقول له «إننى لا أريد لك الضرر ... إننى طبيبك وأريد مساعدتك» . وبالرغم من تجاهل مريض الذهان للواقع فإنه يتقبل نصائح الطبيب ويستعمل الدواء الذى يصفه له .

ويعتبر التـحالف العلاجى من ضمن العوامل غير الـنوعية التى تساهم فى نجاح العلاج ، كما استخدم قيام هذا التحالف بالوسائل التجريبية للتنبؤ بنجاح العلاج (روكلاند ١٩٨٩ / عن لوبورسـكى ١٩٧٦) ؛ إذ اتضح من دراسة قام بها هورويتز وآخرون فى سنة ١٩٨٤ وجود علاقة ارتباط بين التحالف العلاجى الإيجابى والنتائج الإيجابية عند علاج حالات الفجيعة ذات الدافعية الضعيفة ، مما يشير إلى أن العلاقـة الإيجـابية القوية تحول دون تعبـير المريض عن انفعالاته السلبية . ولا يعنى التحالف الـعلاجى الإيجابية بالضرورة بل يقتصر معناه على اشتراك الطـرفين فى تفهم أهداف العلاج . لذلك ، لا ننصح المعالج بـتحويل العلاقة التدعـيمية إلى صداقة قد توحى للمريض أن المعـالج لا يريد الاستماع للمشاكل أو الأنباء السيئة .

الطرح TRANSFERENCE

يولد الطرح فى المريض اتجـاهات وأفكاراً وانفعـالات كان يشـعر بهـا فى الماضى نحو والديه أو نحو الشخصيات المهـمة فى حياته . وتدفع هذه العملية اللاشعـورية المريض إلى تكرار هذه العلاقـات الانفعاليـة مع المعالج . ويوقظ العلاج التدعيمى بشكل خاص فى نفس المريض مـشاعره الطفولية نحو أبويه بما لها من جوانب طيبة وسيئـة . والطرح الموجب أو السالب بتكراره لانفعالات قديمة فى سياق مـعاصر يخلق علاقـة تنطبق عليها صفات «هـنا والآن» يقوم المعالج الدينامى بتفسيرها ؛ كما يظهر أثنـاء العلاج التدعيمى أيضا طرح قوى لا نستطيع تجاهله ويحتاج إلى حصـافة ومهارة فائقتين للتعامل مـعه . وقد يكتفى المعالج التدعيمى بمجـرد الاعتراف بوجوده ويمتنع عن التعامل معـه ، أو قد يفسره فى أحيان أخرى ، ولكنه يتعامل معه فى الغالب دون اللجوء إلى التفسير .

وقد يشكل الطرح الموجب أو السالب الحاد خطرا على المعالج ؛ لأن المريض قد يتصرف على هداه ، فيقوم مثلا بالاعتداء الجنسى على المعالج أو ضربه أو إتلاف ممتلكاته [مثل سيارته أو مكتبه] أو ممتلكات المستشفى الذى يعمل فيه ، أو يتخيل أنه وقع فى حبه أو ينبذه بطريقة غاضبة أو يعتمد عليه بصورة مضطربة .

ويتكون الطرح من مـزيج من الانفعـالات كمـا أنه لاشعورى فى الـبداية حسب التعريف . وقد يشعر المريض ببعض الانفعالات السلبية فى الوقت الذى يعبـر فيه عـن طرح موجب (برينز ١٩٨٢) . وإذا كان الطرح الـسلبى حادا أو يؤدى إلى تصرفات تسىء للعـلاج ، فينبغى على المعالج اتباع فنيـات تعيد إلى العلاقة العلاجية توازنها كما سيرد فى القسم التالى .

وقد يكون الاعتـراف بوجود الطرح بالغ الأهمية عند قيـام المعالج بتحليل مشـاكل المريض . وبالرغم من عدم ذكـره فى الدليل التشـخيصى الإحـصائى الثالث المراجع DSM III-R فإن ذلك لا يعنى أنه ليس من العوامـل الـرئيسية فى فهم الاضطراب الذى يعانى منه .

السيطرة على الطرح

إن أفـضل وسيلة للتـعامل مع الـطرح السمـاح بوجوده بصـورة متـوازنة وخاضعة للسيطرة ، وذلك باتباع التالى :

(١) تعديل مفاهيم المريض الخاطئة دون اللجوء إلى التفسير .

(٢) تنظيم درجة التباعد بين المعالج والمريض .

(٣) الكشف عن الذات بحكمة .

(٤) خلق توقعات متسقة فى نفس المريض .

جدول (٢ - ٤) عناصر السيطرة على الطرح

تعديل مفاهيم المريض الخاطئة ، دون الاستعانة بالتفسير .
تنظيم التباعد بين المعالج والمريض .
أن يكشف المعالج عن ذاته بحكمة .
خلق توقعات متسقة فى نفس المريض .

وينبغى على المعالـج التعامـل مـع الطرح الحـاد الموجب منـه أو السالب فى كل الأحوال مع تجنب تـفسير أصـوله اللاشعـورية . وإذا كان ترك الطرح الموجب الطفيف وشـأنه لا يؤدى غالبا إلى الضـرر فإن الطرح السالب يحـتاج دائما إلى التدخل دون تفسير أيضا . ومن ضمن الوسائل المتبعة فى هذا المجال : التعـرف على الانفعالات الطرحـية والاعتـراف بها والتعـامل معهـا ، وإجراء التعـديلات اللازمة لمساعـدة المريض على استعادة شـعوره بالواقع دون تفسـير انفعالاته بأنها طرحية فى حد ذاتها .

ويحتاج الأمر إلى تعديل مدى تباعد المعـالج من المريض بإشباع احتياجاته ، مثل تغيير عدد مرات الجلسات فى الأسبـوع أو الشهر وتغيير مدة الجلسة ، كما ينبغى على المعالج عدم تشجيع المريض على توقـع إشباع يعجز عن تنفيذه ؛ إذ يواجه المعالج الذى يقـول للمريض أنه سيجده فى أى وقت يحتـاج إليه فيه ثم يسافر فى إجـازة طويلة مريضا مضطربا عند عـودته . والأسلم أن يقول له أن العيـادة النفسيـة موجودة دائما إذا احـتاج إليهـا ؛ لأن ذلك يحول الطرح من شخصه إلى المؤسسة التى يعمل فيها (جروتجان وويلز ١٩٨٩) .

وفى العيـادات الخاصـة يجب تأكيـد وجود مـعالج كفء أثناء الغـياب . ويحس بعض المرضى بالخطر (خاصة الفصاميين) من قيام علاقة حميمة ، بينما يحاول البعض الآخـر (خاصة المصابين باضطراب الشـخصية البينى) اسـتغلال تلك العلاقة . ورغم كل ذلك فإن العلاقة التدعـيمية يجب أن تظل وثيقة قدر الإمكان . وفى ممارسة العـلاج فى العيادات العـامة فإننا نقـيم علاقات وثيـقة وودودة رغم أننا نعلم أنها مهددة دائما بالتوقف والانقطاع .

ويستحسن أحيـانا أن يبدو المعالج وكأنه شاشة بيضـاء - كما قال فرويد - يسقط عليـها المريض ما يريد تخيله من خـصائص وصفات . ومـا يحدث فى العادة ، هو قـيام المعالج بالتحـدث عن بعض جوانب حيـاته الشخصيـة حتى يصحح الخـيال الطرحى . وهى طريقة مـفيدة للتعـامل مع الطرح الحاد ؛ لأن المعالج يقـوم عن هذا الطريق بتفـريغ الطرح من مضـمونه المثـالى ، وإن كان لكشف المعالج لبعض خصوصيـاته أخطارا خاصة به ، بل إنه قد يفشل فى إحداث التأثير المطلوب مع الحـالات التى تعانى من اختلال فى التفكيـر . فقد لا تمنع معـرفة المريضة بأن المعالج مـتزوج من قيـامها بمغازلتـه وإحداث المشكلات له ولأسرته . لذلك على المعـالج أن يتوخى الحذر عند التحـدث عن جوانب من حياته ، وأن يستند إلى ما يعرفه عن قدرة المريض على اختبار الواقع من خلال دراسة سـيرته مع عدم الاعـتماد على تقـييمـه الحالى للحـالة لاحتمـال تحسن

المريض بصورة مؤقـتة أثناء قيامه بالتقـييم . ويستحسن ، بصفـة عامة ، عدم الخوض فى الـعلاقات الشـخصـية والتـركيز بدلا مـن ذلك على الاهتمـامات المشتركة كالرياضة والمشى وأفـلام السينما والكتب وحالة الطقس ، التى تساعد العلاقة العلاجية دون أن تضفى عليها طابعا شخصيا قويا .

الطرح الذهانى

ينشـأ الطرح الذهانـى عند شـعـور المريض بضـلالات تخص المعـالج . ويحدث الطرح الذهانى عندما يفقد المريض إحسـاسه بالواقع فيتخيل أن المعالج يشبه شخصية معروفة وحقيقـية أو شخصية مهمة فى حياته . ويستطيع المعالج فى معظم الأحوال إجـهاض مثل هذه التطورات . فقـد يسأل مريض ذهانى لا يعانى من اضطراب وظـائفه المعرفـية معـالجا جديدا عـما إذا كانت سـبقت له معالجته من قبل ، أو يقول له إنه يشبه أحد أقربائه أو أصدقائه . ويؤمّن المعالج فى مثل هذه الحالـة على إدراك المريض الحسى دون أن يوافقه على اسـتنتاجه ، فيـقول «قد أشـبه طبيـبك السابق ولكننى لست ذلك الطبـيب ، لأننى لم أكن أعمل هنا فى العام الماضى» . وينطوى مـثل هذا السؤال على تشوق أو تخوف من المريض تجاه العلاج . وقد تعـبر الضلالة عن طلب مغطى لإدراك الواقع أو سعيـا للاطمئنان على عدم صحة مخـاوفه الضلالية . وعلى المعالج الاسـتعانة بمهارته عند انـتقاء الاسـتجابة المناسـبة (سيـرلز ١٩٦٣) . ورغم أن كل أنواع الطرح الذهانى خطيـرة حتى لو كانت إيجـابية من حيث إنهـا تتضمن فـقدان القدرة على اختبار الواقع .

ويعجز بعض المرضى ولا سـيما من يعانون من الفصـام الشديد أو الخرف dementia عن إقامة علاقة من أى نوع مع المعـالج . ومع ذلك ، فإن بعضهم قد يتمكن من تكوين علاقة مع المؤسسة التى ترعاهم .

الطرح المتجه للمؤسسة العلاجية

يشعر من يمر بهذا النوع من الطرح بانفعالات تجـاه المؤسسة العلاجية ككل . وتعتبره طرحا لما يضفيه المريض على المؤسسة من صفات شخصية وأبوية ؛ وقد يكون موجبا أو سالبا مثل أنواع الطرح الأخرى .

ويمكّن الطرح الموجب المريض من الشعور باستمرارية العلاج فى المؤسسات التى يتغيـر فيها المعالجـون بكثرة . ويستخدم المريض الإسـقاط عند تعامله مع المؤسسة لصـفاتها المجردة والعـامة . وقد يكون طرح المؤسسـة وعلاقة المريض غير الشخصية بمعالجه من المتانة بحيث يـتقبل المريض قيام معالج جديد بمعالجته فى كل مرة يحضر فيها إلى العيادة (بلوخ ١٩٧٩ ؛ دانييلز وآخرون ١٩٦٧) . ويفيد الإحساس بسطوة المؤسسة وصفاتها غير الشخصية المرضى الذين يشعرون بالعظمة ويحبون التـوحد مع مصادر السلطة أو يرفضون الاعتـماد على معالج واحد (سافير ستاين ١٩٦٨) .

وكثيـرا ما يسمع المعالج من المرضى أنهم يحبـون المعالج ولكنهم يكرهون المؤسسة أو العكس ، وتمثل الآراء الخاصة بالعيادات والمعالجين استخدام المريض آليات انشقاق وإزاحة تمكنه من نقل المشاعر السلبية الشديدة التى يحس بها نحو المعـالج إلى آخرين يعـملون فى العيـادة . ونظرا لأخطار الطرح السـالب التى ذكرناها ، يستـحسن التغاضى عن طرح المؤسسة السـالب ، أما الطرح السالب الموجه نحو أشخاص معينين يعملون بالمستشفى فيحتاج إلى التقصى ولكن دون تفسير ، لما قد يمثله من خطر على هؤلاء .

التعامل مع الاعتمادية وإحساس المريض بأن له حقوقا معينة

ENTITLEMENT

تصادف الاعـتمادية والـشعور إحـساس المريض بأن له حقـوقا مـعينة فى العلاج النفسى على اختلاف أنواعه ، ولكنهما يمثلان مشكلة خاصة فى العلاج

التدعيمى الذى يركـز على العلاقة الواقعية بين المعـالج والمريض . والاعتمادية أقل استـفزازا من الإحساس بـأن له حقوقًا ، وقـد لا يمكن تجنبها بل إنهـا قد تستمـر فى الحالات التى تحتاج لعـلاج متصل . وليست كل أنواع الاعـتمادية مرفوضة ؛ لأنها قد تكون وسيلة ضرورية يتعلم من خلالها المريض معنى الثقة ، ونموذجا للعلاقات التى سيعتمد عليها فى المستقبل .

أما الشـعور بالحقوق فـالمقصود منه توقع المريض لاهتـمام وخدمات غـير مناسبة ولا يسـتحقها من المعالج أو من غـيره . ولكن على المعالج أن يعلم أن تحقيق كل رغـبة اعتمادية يبـديها المريض لا يعنى أنها ستتـحول بالضرورة إلى شعور بالحقوق . فالمرضى مثل الأطفال قد يدللهم المعالج ، ولكنهم يحتاجون دائما للرعاية فى الوقت المناسب حتى يتحقق نموهم أو إنهاء العلاج . لذلك ، يقوم المعـالج بالتحكم فى كميـة الاعتمـادية أو الشعور بالحقـوق اللذين يسمح بهما للمريض حسب تحسن حـالته أو تدهورها أثناء العلاج . ويستطيع المعالج أن يفطمه من شعوره بحقـوق مزعومة أو مطالبته بامتيازات لا يستـحقها عندما يصـبح مسـتعـدا لذلك ، على أن يبين له الأسـباب وعـلاقتـها بنمـو ونضج شخصيته .

الطرح المضاد COUNTERTRANSFERENCE

للطرح المضاد معانٍ محددة تعـود أصولها إلى نظرية التحليل النفسى . وكان يستـخدم فى البـداية للإشارة إلى ما يـسقطه المعالج على المـريض من اتجاهات وانفعـالات لاشـعـورية ، ولكننا سنستخـدمـه بمعنـاه الأعم المستعمل حـاليا ، والذى يشمل كل ما يحس به المعالج نحو مريضـه شعوريا كان أم لا شعوريا . وتحتاج هـــذه الانفعـالات إلى تأمـل ؛ لأن فحصها الدقيق لا يحول دون ظهور عقـبات لا يستـهان بهـا فى العلاج فحـسب ، بل ولإلقائه الضـوء أيضا على جوانب مـرضية من عـلاقة المريض بالآخـرين . ويساعد تنـاول الطرح المضاد

بصورة صحيحة المعالج على الاستبصار بخبرات المريض . فقد يساعد الاشمئزاز الذى يشعر به نحوه على تقويم الجوانب السادية والمضادة للمجتمع الموجودة فى شخصية المريض ، كما أن المريض المكتئب يولد الحزن فى نفس المعالج . وتوحى محاولة المريض التحكم فى مشاعر المعالج بأنه يعانى من اضطراب فى الشخصية ولا سيما الشخصية البينية . كما أن إحساس المعالج بغرابة المريض وعجزه عن التعاطف معه أو ما يسمى بالشعور الفصامى PRAECOX FEELING قد يشير إلى أنه مصاب بذلك المرض (ريمكه ١٩٦٠) . ويستطيع المعالج التحقق من صحة مثل تلك الانطباعات المبدئية من سؤال من سبقت لهم معالجة المريض ، وما إذا كان المريض قد ولد فى نفوسهم ردود فعل مشابهة .

حالة

شعر معالج بأنه لا يرحب بعلاج محاسب ذكى وطيب القلب يعانى من الاكتئاب ؛ واكتشف أن غيره من المعالجين يشاركه الإحساس نفسه . إذ كان الجميع يتبرم من استرسال المريض فى الكلام وأسلوبه المسيطر . وتبين فى النهاية أن المريض استفاد علاجيا من مثل هذه الملاحظات أكثر من استفادته من المعلومات التى أدت إلى تشخيصه بأنه مصاب بعسر المزاج ؛ إذ كان أسلوبه المسيطر والمشكلات التى يسببها السبب فى إصابته بالاكتئاب .

يتضح من هذه الحالة الفوائد التى تتحقق من مناقشة المعالج لمشاعره نحو المرضى عند اجتماعه بزملائه أعضاء الفريق المعالج . وينبغى أن تتخذ هذه المناقشات طابعا موضوعيا بعيدا عن الإدانة أو التوبيخ ؛ لأن لكل إنسان مشاعر مفيدة ، عليه ألا يخجل من التعبير عنها .

وتصدر كل انفعالات الطرح المضاد من علاقة المعالج بمريضه ، وسنقوم بتقسيمها إلى ثلاث فئات من باب التوضيح : مشاعر ناتجة من عوامل خاصة

بالمعالج ؛ مشاعر ناتجة عن عوامل خاصـة بالمريض ؛ وعوامل خاصة بطبيعة العلاج نفسه .

جدول (٢ - ٥) أسباب الطرح المضاد

أسباب خاصة بالمعالج

اختلاف خلفيته الحضارية عن تلك الخاصة بالمريض .

وجـود نقط مطموسـة BLIND SPOTS مـشتـركة بين الاثنين نتـيجـة لمعتقدات وآراء حضارية متشابهة .

النظرة الخيالية للمرض النفسى أو العقلى بصفة عامة .

عدم فهم طبيعة الحالة المرضية للحالة بصورة كافية .

تصور المعالج لدوره المهنى بطريقة مثالية مبالغ فيها .

وجود عناصـر طرحية فى ماضى المعـالج ، كأن يثير المريض فى نـفسه مشاعر كان يحس بها نحو أبويه مثلا .

سخط المعالج على المريض لأنه لا يدفع أتعابا أو لضآلتها .

الرثاء للمريض .

مشاكل فى حياة المعالج لم يتمكن من حلها كالعجز والموت .

المبالغـة فى التوحد والتعـاطف مع المريض بدلا من الإمباثية (التـعاطف الفاهم) .

أسباب خاصة بالمريض

السلوك الناتج عن الأعراض .

الانفعالات البدائية .

السلوك الإجرامى أو السمات المضادة للمجتمع .

عدم الاستبصار وفشل المريض المتكرر فى مجابهة مشاكله .

اختلاف مستوى ذكاء المريض وقدرته اللغوية عن تلك الخاصة بالمعالج .

انعدام الدافعية .

عدم الالتزام بالعلاج الدوائى .

عدم الالتزام بأنواع العلاج الأخرى وبنصائح المعالج .

إيذائه لأعضاء أسرته .

عدم الاهتمام بنظافته الشخصية ومظهره .

سوء التصرفات المالية .

خاصة بالعلاج

الشعور بالغضب أو العدائية نحو المعالج .

السلوك البارانويدى أو التهديد .

محاولة السيطرة على المعالج .

الانشقاق .

التفعيل داخل الجلسة أو خارجها .

أخذ جزء كبير من وقت المعالج (المريض المزعج) .

الضغوط النفسية التى تظهر أثناء الجلسة .

قيام علاقة واقعية أقوى من اللازم بين المعالج والمريض .

وقد يشمل الطرح المضاد ردود فعل مشـروعة ، كخوف المعالج من مريض يهدده أو شعوره بالرضـا عند حصول المريض على وظيفة جـديدة . كما توجد ردود فعل أخرى قد يكون لها ما يبررها ولكنها تفـسد العلاقة العلاجية ، مثل معالج شاب يشعر بأنه كـالطفل إزاء المريض كبير السن ؛ لأن المريض قد حدد له هذا الدور ، فيـتخذ مـوقفا خنوعا مـتقاعـسا يمنع المريض من إدراك طبيـعة العلاقة التدعيمية العلاجية . وعلى المعالج الذى يشعر بانفعالات تتجاوز حدود العـلاقة العـلاجيـة الرجوع للجـدول (٢ - ٥) بعـد الجلسة للبـحث عن حل مناسب . ويسـتطيع المعالج حـل معظم المشكلات الواردة فى الجـدول تقريبـا بالاستبصار بالحل ومحاولة تطبيقه فى الجلسة التالية . وقد يجد المعالج صعوبة فى إدراك أصول الطرح المضاد اللاشـعورية وعلاقتـها بنمو شخصـيته ، ولكن انتباهه لشعوره نحو المرضى قد يوضح عددا كبيرا من الأنماط الناتجة عن الطرح مثلما يحدث عندما يلاحظ المعالج أنه يكرر سلوكه التنافسى الطفولى مع إخوته أو علاقته السادية بهم ، مع المريض .

ويشمل الطرح المضاد لدى المريض طبيعة أعراضـه نفسها ، خاصة عملياته الفكرية غير المعقولة ، وانفعالاته البدائية التى تواجه المعالج (دالاس ، ١٩٧٣) . وعلى المعالـج توقـع المشاعر العدوانيـة كالغضب المدمر والسخرية والازدراء ؛ أو المشاعر الجنسية كمـحاولات الإغراء والغزل والسلوك الجنسى الذاتى كالعادة السرية ، فضلا عن الأنماط الاعتمادية والفـمية . وعندما يشكل انفعال المريض تهديدا للمعالج عليه أن يستوضح الأسباب . إذ كثيرا ما يتولد فى نفس المعالج الشعور بعدم الارتياح الذى يمثل مؤشرا بانتهـاء علاقة اجتماعية عادية ، ولكنه لا يعنى الشئ نفسه فى العلاقة العلاجية .

والملل شعور أقل خطرا من المشاعر السابقة ، كما أنه يظهر أثناء كل أنواع العلاج النفسى . ويميل المعالج التدعيمى فى العادة إلى إرجاعه لطبيعة عمله المملة . ويندر أن يكون ذلك هو السبـب الفعلى ؛ لأن الملل يظهر فى مـعظم الأحوال

نتيـجة عدم بذل المريض الجـهد المطلوب منه ، أو إخـفائه مشـاعره عن طريق الاسترسال فى سرد التفاصيل المملة ، كما حدث فى حالة المحاسب التى ذكرناها من قبل ، أو لشعور المعالج بأنه بذل أقصى جهد ممكن ، ولكن العلاج لا يمضى كما ينبغى . ونعتقد أن أهم أسباب الملل محاولة المعالج الانفصال والابتعاد عن معاناة المريض وعدم اكتراثه الذى لا يفيد العملية العلاجية .

الإنهاك BURNOUT

الإنهاك تلازم كلينيكى قـد يصيب كل من يعمل برعـاية المرضى . ويبدو وصف أعراض الإنهاك الجسـمية وكأنه من فئات الدليل التشخـيصى الإحصائى الثالث المُراجَع DSM - III - R . ونذكر منهـا على سبـيل المثال : الإرهاق ، التعب ، العصبية ، اضطرابات الجهاز الهضمى ، الأرق ، عسر المزاج ، القلق ، التهكم والتشكيك ، ضعف الحماس (كاتون ١٩٨٤) . ويحرم الإنهاك فى رأينا المعالج من متعة المعالجة كما يجردها من أى معنى بالنسبة إليه .

ويتضمن الجدول (٢ - ٦) مـشكلات الطرح المضاد وطرق تجنب الإنهاك فى كل حالة . وجـدير بالذكر ، أن الإنهاك لا ينشـأ من الطرح المضاد فى كل الأحوال ، ولكنه ينتج عن سببين رئيسيين :

(١) نظام العمل .

(٢) مضمون العمل .

جدول (٢ - ٦) طرق تجنب الإنهاك الناتج من الطرح المضاد

تفكير المعالج	الحل
«يجب أن أشفى كل مريض»	«الانفـراد بالعـلاج وشفـاء المريض أمـر ممتع ولكنه

	مستحيل .
	على المعالج تقبل دوره كعضو فى فريق يستخدم علاجا طويل الأمد .
«المرضى المزمنون لا يقدرون مجهودى»	تشبع المعالج بصورة لا تتوفر فى التحليل النفسى .
«العلاج التدعيمى ليس علاجا نفسيا بالمعنى المفهوم»	عناصر السلوك والمعرفة والوعى .
«لا أعرف ماذا أفعل»	بالنصح أو التوعية والإرشاد .
«أشعر بالاكتئاب لتعاملى طول اليوم مع هذه الحالات الميئوس من شفائها»	لمناقشة الحالات مع زملائه .
«المشرف على تدريبى لا يهتم بالحالات المزمنة»	العلاج .
«المرضى لا يرغبون فى التحسن»	يؤثر على إدراك المريض لمصلحته .
«أتأثر بشدة عندما أفقد مريضا»	المهنى .

أما الإنهاك الناتج عن نظام العمل فيحتاج إلى تعديل ذلك النظام . ومن ضمن العوامل المهيئة : كثرة عدد الحالات ، الإرهاق فى العمل بسبب الحماس الزائد ، وإهمال المعالج تنمية جوانب شخصيته . وقد يقوم البعض بادعاء الاستهلاك لتبرير فشلهم فى التعامل مع وسائل العلاج المتوفرة ، كما أنهم يختارون القيام بالعلاج التدعيمى لأسباب غير صحيحة . وقد يضعف الاختلاط بالمعالج الذى أصابه الإنهاك حماس المعالج المبتدئ . ومن سوء الحظ أن جوانب العمل التنظيمية والبيروقراطية قد تؤدى فى حد ذاتها إلى الإنهاك

بحيث تبدو تلك المشاكل وكأنها غير قابلة للحل من وجهة نظر الطبيب النفسى الممـارس . وأفضل وسـيلة لرفع المعنويات فى مـثل هذه الأحـوال خلق مناخ يساعد على ازدهار قدرات المعـالج المهنية ، كأن يقول لنفسه «مهمـتى مستحيلة ولكننى أتعلم مهارات ستفيدنى فى المستقبل» .

ويتم التعامل مع الإنهاك الناتج عن مضمون العمل بتناول مشكلات الطرح المضـاد . ومن ضمن ردود الفـعل التى تؤدى إلى الإنهـاك عند علاج مـرضى الفصام (بينكوف وستيرن ١٩٨٥) :

* ازدراء المرضى المزمنين .
* المبالغة فى تقدير فعالية العلاج الدوائى أو النفسى .
* تحميل المريض مسئولية مرضه وعدم تحسنه .
* محاولة إنجاز التعافى بسرعة .
* صعوبة الإمباثية والشعور باليأس .

ولا تنطبق ردود الفـعل السابقة علـى الفصام فـقط بل قد تشـمل حالات أخرى . ونسـتطيع التـعامل مـعها بإعـداد المعالجين والمـتدربين بصـورة أفضل بتعليمهم النظر لمآل الحالات المرضية بطريقة واقعية .

الفصل الثالث

بداية العلاج

لا يتسع المجـال فى كتاب من هذا النوع لـشرح أبجديات العـلاج النفسى للمعالجين الذين لم يسبق لهم التـعامل مع المرضى ؛ ولكننا حرصنا رغم ذلك على تناول كيفية بداية العلاج من منظور المعالجين والمرضى المبتدئين على السواء . وتختلف البـداية بطبيـعة الحال بالنسـبة إلى معـالج أو مريض له خـبرة طويلة بالعلاج النفسى .

اختيار المرضى

سبق وقلنا أن للـعلاج التدعـيمى دواعى استـخدام كثـيرة . ومع ذلك ، فعلى المعـالج أن يقرر ما إذا كـان هذا العلاج موصوفـا ، كما أن عليـه تحديد التوقـيت المناسب لتطبيقه مـثلما نفعل بالنسـبة إلى الأدوية المتعددة المفـعول . وذلك حتى لا يصبح استعمال العلاج التدعـيمى مضيعة للوقت ، ولا سيما عند توفر فنيات أخرى أجدى وأنفع بالنسبة إلى المريض . فالعلاج التدعيمى لا يفيد حالات الخرف المتقدمة ، كما أنه أقل فعالية من العلاج الدينامى إذا كان الهدف مساعدة المريض على فهم ذاته .

ولا يجوز اختيار العلاج التدعيمى بصورة روتينية أو بدون تدبر ؛ إذ كثيرا ما يقرر المعالجـون استخدامه أثناء الممارسة وبدون أخذ دواعى اسـتخدامه بعين الاعتـبار . وتستـند مثل هذه القرارات ، فى العـادة ، إلى أسس اقتـصادية ، بمعنى أن يكون العلاج التـدعيمى هو العلاج الوحيـد المتوفر فى ذلك الوقت . ونلاحظ هذا الاتجاه بشكل خاص فى المؤسـسات العلاجية حيث يحـتاج معظم المرضى للدواء فيقـتصر العلاج النفسى على النوع التدعـيمى دون سواه . وإذا كـان مثل هذا الاتجـاه يرضى غرور أنصـار العـلاج التدعـيمى إلا أننا نناشـد المعالجين أن يطرحوا عـلى أنفسهم الأسئلة نفسـها التى يسألونها لأنفـسهم قبل انتقاء أية فنية أخرى .

ويستعمل العلاج التدعيمى فـى علاج حالات كثيرة فى العيادات وفى داخل المستشفيات . وقد أثبتت الدراسات المضبوطة أنه يماثل الوسائل الأخرى من ناحية النتائج عند علاج الاكتئاب والفصـام وبعض أنواع الخُواف (الفوبيا) ، كما أثبتت دراسات الحالة الواحدة فعاليته فى علاج فئات تشخيصية أخرى مختلفة .

وفى الجدول (٣ - ١) دواعى استخدامه وفق الفئة التشخيصية أو التلازم الإكلينيكى . ويتضح من الفئة الأخـيرة الموجودة فى الجدول أنه لا يصلح لكل الفئات . فالعلاج التدعيمى لا يفيد من يعانون من اضطراب الذاكرة القريبة ولا يستطيـعون المحافظة على العـلاقة العلاجيـة المطلوبة . ويستفـيد هذا النوع من الحالات من الرعاية والإرشاد ، ولكنه لا يستفـيد من العلاج النفسى بصورة عامة . ولا يعتـبر الإدمان مـن موانع استـخدام العلاج التـدعيـمى ، وإن كان المدمن يحتاج إلى الإقلاع والتطهير أولا . ولقد شاهدنا حالات نجح العلاج التدعيمى فى علاجهـا أثناء التطهير وساعدها على التـخلص من المخدر أو الكحول دون الاستعانة بالأدوية النفسية . وإذا كان هذا الأسلوب قد نجح بالنسبة إلى البعض ، فإننا لا نوصى بإجراء التطهير دون الاستعانة بالأدوية . ويعتبر العلاج التدعيمى بديلا ضعـيفا لوسائل أفضـل منه تستخدم بعـد انتهاء التطهيـر إذا كان الإدمان المرض الوحيـد الذى يعانى منه الشخص . ومع ذلك يفـضل مدمنون كثـيرون العلاج الـتدعيـمى فى الوقت الذى يرفـضون فيـه الوسائل الأخـرى . وعلى المعالج فى هذه الحالة أن يسأل نفسه إن كان يستطيع مواجهة إنكار المدمن أم أن علاجه بهـذه الطريقة سيمكنه من اتخـاذ العلاج ذريعة للاستمـرار فى التعاطى (التمكين) . ولا يحول وجود سوابق فى صحيفة المريض الجنائية دون استخدام العلاج ، وإن كان وجود سمات مضادة للمجـتمع فى شخصيته يجعل العلاج الجمعى الوسيلة الأفـضل . ولا ينبغى الاكتفاء بالتشخـيص أو بجوانب محددة من الحالة عند تحـديد صلاحيـتها للعلاج التـدعيمى ، وذلك لوجـود محكات متنوعة للاختيار سيرد ذكرها فى الجدول (٣ - ١) .

جدول (٣ - ١) دواعى استخدام العلاج التدعيمى

فئات تشخيصية مستنبطة من دراسات مضبوطة موسعة .

الاكتئاب .

الفصام .

الخُواف .

فئات تشخيصية مستنبطة من دراسات محدودة ومن دراسة الحالة .

العوامل النفسية التى تؤثر على الجسم (الأمراض النفسية الجسيمة) .

العمى الوجـدانى (عـدم القـدرة على التعـبير لفظـا عن الانفعـالات) ALEXITHYMIA .

نوبات الهلع .

الخُواف الاجتماعى .

الأمراض المستعصية التى تفضى إلى الوفاة .

الإيدز .

السرطان .

أمراض الرئة الانسدادية المزمنة .

الربو .

التكيف مع زراعة الأعضاء .

الأمراض العضوية الحادة .

سرطان الدم (الليوكيميا) .

احتشاء شرايين القلب (جلطة القلب) .

إصابات النخاع الشوكى .

الفجيعة BREAVEMENT .

محاولات الانتحار ومضاعفاتها .

التوافق بعد التعرض للاغتصاب .

الهوس الخفيف .

مراحل الخرف المبكرة .

التخلف العقلى الطفيف .

الإدمان شريطة استخدام العلاج الجمعى بالإضافة إلى العلاج التدعيمى الفردى .

جميع أنواع اضطراب الشخصية بما فى ذلك البينية والمضادة للمجتمع .

حالات لا يفيد فيها العلاج أو يعتبر نجاحه مشكوكا فيه .

الهذيان .

مراحل الخرف المتقدمة .

معظم الاضطرابات العقلية العضوية الأصل .

أى اضطراب يخل بالذاكرة للأحداث القريبة .

وفى الجدول التالى أهم خصائص من يصلحون للعلاج التدعيمى الممتد . ونلاحظ أن معظمهم قد سبق له دخول المستشفى . وتحول الإصابة بالفئات التشخيصية التى وضعنا أمامها علامة (*) دون استخدام العلاج الدينامى ، وإن كان معالجون عديدون يستخدمونه كما يستخدمون التحليل النفسى فى حالات

نادرة تعانى من سمات النرجسية الشديدة ، وفى الشخصيات البينية ، ومع من يستخدمون التفعيل ، ومع من لا يتلقـون أى دعم من بيئتهم أو من تقوم البيئة بدعمـهم بصورة هزيلة . وأخيـرا ، لا يعتبر تقـدم السن من موانع استـخدام العلاج التدعيمى .

جدول (٣ - ٢) مواصفات من يصلحون للعلاج التدعيمى الممتد

عجز مزمن أو ضعف شديد فى القدرة على المجابهة (*) .

من سبق لهم استخدام التفعيل .

الضغوط المزمنة الصادرة من البيئة أو الأسرة أو اعتلال الصحة .

ضعف القدرة على الاستبطان (لا يهتم بمعـرفة عملياته الفكرية أو وظائفه النفسية) .

عدم القدرة على تحمل الانفعال ولا سيما الانفعال السلبى (*) .

ضعف الدعم الاجتماعى .

ضعف العلاقات الاجتماعية .

حاجات اعتمادية قوية .

ضعف القدرة على التحكم فى الاندفاع (الاندفاعية البدائية) (*) .

استخدام وسائل دفاع بدائية .

ضعف القدرة على اختبار الواقع (*) .

اضطراب الوظائف المعرفية شريطة سلامة الذاكرة للأحداث القريبة .

انعدام الدافعية (*) .

التخوف والتوجس من العلاج (*) .

الاتجاه لإرجاع الفشل للبيئة .

استخدام التفعيل .

العمى الوجدانى .

وفى الجدول التالى مواصـفات من يستفيدون من العلاج التدعـيمى قصير الأمد والذى يشترك مع دواعى استخدام العلاج الدينامى فى خواص كثيرة .

جدول (٣ - ٣) مواصفات الذين يستفيدون من العلاج التدعيمى قصير الأمد

تاريخ من القدرة الجيدة على المجابهة .

المرور بأزمة حادة تحتاج إلى تدخل عابر .

الإحساس بصراع نفسى داخلى .

القدرة على التحسن عند فهم الأعراض .

القدرة على احتواء الانفعالات وتحملها .

توفر مساندة بيئية أو اختلالها بصورة عابرة فقط .

العلاقات الاجتماعية الجيدة .

القدرة على التحكم فى النزوات .

سلامة اختبار الواقع .

سلامة الوظائف المعرفية .

الثقة فى المعالج .

الدافعية القوية .

استعمال وسائل دفاع ناضجة .

الميل لتأمل جوانب حياته النفسية والتفكير فيها .

إرجاع الفشل لأخطائه .

القدرة على تحديد الانفعالات والتحدث عنها .

وفى الجدول التـالى قائمـة موانع استـخدام العلاج التـدعيـمى . ونقسم المرضى وفق تلك الموانع إلى ثلاث فئات :

١ - فئة تستفيد بصورة أفضل من فنية أخرى كالعلاج الجمعى أو الأسرى أو السلوكى .

٢ - فئة لن تستجيب للعلاج التدعيمى أو قد تزداد حالتها سوءاً .

٣ - فئة لا تملك القدرة على المشاركة فى أى علاج نفسى .

ويُكرر المرضى الذين لم يستجيبوا للعلاج استجاباتهم نفسها فى الحاضر ؛ لذلك يُفضل قيام مـعالجين متمرسين بعلاجهم لما لديـهم من قدرة على التعامل مع أعراضهم . ونجد فى هؤلاء ، فى العادة ، حاجـة ماسوكية قوية إلى تلقى العقاب من خـلال العلاج ، كما يدخل بعضهم مع المعـالج فى صراع نرجسى على السلطة يفسد نواياه الطيبة ويضعفهـا . ويواجه من يعالج الشخصية البينية علاقات طرحيـة مدمرة وسريعة الظهور . ويرى فـرانسيس وكلاركين (١٩٨١) عدم معالجـة هذه الشخصيات إلا عند تعرضهـا لأخطار تفوق أضرارها أضرار المجازفة باستعمال العلاج التدعـيمى ، أو فى الحالات التى يتمكن المعالج فيها من قصر جهـوده على مجال محدد بحيث لا ينتج عنهـا ظهور الطرح المدمر . وتشمل هذه المجموعـة من المرضى أيضا من يشبع العلاج رغبـاتهم الاعتمادية والنكوصيـة القوية والذين يمثل امتناع المعالج عن عـلاجهم بالنسبة إليـهم تحديا استفزازيا يدفعهم إلى التحسن .

جدول (٣ - ٤) موانع استخدام العلاج التدعيمى

توقع استجابة أفضل باستخدام فنية أخرى .

المرور بأزمات مع وجود دعم بيئى فعال .

عدم التعرض لأزمة وانطباق أدنى الشروط المطلوبة لاستعمال العلاج الدينامى أو التحليل النفسى مع توقع استفادة المريض من أيهما .

سعى المريض إلى العلاج لإثراء إمكاناته الشخصية أو بهدف التسلية .

المعاناة من اضطراب الشخصية المضادة للمجتمع بصورة أساسية ، والذى يستفيد من العلاج الجمعى أو الأسرى .

عدم توقع المريض الاستفادة من العلاج النفسى .

عدم الشعور بالحاجة للعلاج مثل المريض الذى تفرض عليه أسرته العلاج .

وجود مشاعر عدائية خطرة نحو المعالج أو العلاج .

اختلال الوظائف المعرفية والذاكرة بصورة ملحوظة .

التخلف العقلى الشديد .

الاضطرابات المصطنعة FACTITIOUS DISORDERS .

من سبق لهم عدم الاستفادة أو الاستجابة للعلاج التدعيمى .

العجز عن المشاركة فى العلاقة العلاجية .

رفض العلاج أو إنكار المرض .

وضع الخطة العلاجية

يشمل تخطيط العلاج تخصيص الإمكانات وتطبيقها مرحليا للتعامل مع مشكلات المريض . ومعظم الخطط العلاجية مستنبط من السجل الطبى

المتوجه للمشكلات PROBLEM ORIENTED MEDICAL RECORD الذى صممه لورنس ويد فى سنة ١٩٦٩ . ويقوم المعالج بإعداد قائمة بمشاكل المريض ثم يربطها بأهداف العلاج والتدخلات اللازمة لتحقيقه . وفيما يلى بعض التوصيات الموجزة التى ينبغى مراعاتها عند التخطيط للعلاج التدعيمى . ويستطيع المعالج الاستزادة من هذا الموضوع بالرجوع إلى مراجع مفيدة كثيرة ، نخص اثنين منهما بالذكر : أحدهما يصف المدخل السلوكى لتناول الأعراض وصياغة الأهداف (تيلور وآخرون ١٩٨٢) ؛ والثانى يربط بين العلاج وأداء المريض لوظائفه (كينيدى ١٩٩٢) .

تعديل التدخلات وفق خصائص المريض

من نافلة القول ضرورة توافق التدخل العلاجى مع الخصائص الفردية لكل مريض ، وإن كان ذلك لا يمنع من استخدام التدخلات المقننة عند التعامل مع أية مشكلة اجتماعية أو نفسية ؛ لأن المشكلات الفريدة من نوعها قليلة جدا . ومع ذلك ، يتطلب التخطيط الناجح إلى الموائمة بين التدخل المقنن وظروف كل مريض . وكثيرا ما يحتاج المعالج إلى إدخال تعديلات عديدة على الخطة أثناء مسار العلاج . كما أن الخطط المختزلة والاكتفاء بالإشارة إلى الفنيات بأسمائها لا يزود المعالج بتوجيهات كافية تمكنه من وضع خطة مفصلة حتى لو لم تكن مدونة فى ملف المريض .

التدرج فى تطبيق التدخلات

لا تطبق التدخلات العلاجية على معظم الحالات فى وقت واحد بل على مراحل ؛ إذ من بديهيات علاج المرضى المزمنين ، إدخال تعديل واحد فقط فى كل مرة ، كأن نستخدم الدواء أو التأهيل المهنى فى الفترة الواحدة (بى ١٩٨٩) .

التفاوض مع المريض

يختلف تقييم المعالج للمشاكل عن تقييم المريض لها ؛ لذلك عليه التفاهم والاتفاق معـه على بعض الأهداف . والأهم من ذلك ، أن يكون لدى المعالج الاستعداد للتفاوض على الأهداف فى إطار العـلاقة العلاجية التى لا ينبغى أن تتخذ طابعا استبداديا أو انفراديا (أيزنتال وآخرون ١٩٧٩) .

مراحل العلاج

بداية العلاج

للمقابلـة الأولى أهمية خاصة فى العـلاج التدعيمى لما قـد توفره من جو مناسب يمهد للقاءات التالية . وتتـضمن هذه المقابلة أجزاءً من الأساليب المزمع استخدامها ، والخطة الاستهلالية ، ونفقات العلاج والترتيبات الإجرائية ، على أن يتم تناول هذه الموضوعات أثناء الجلسة جزءا جزءا .

جدول (٣ - ٥) الخطة الاستهلالية

* اشرح الأساليب التى ستستخدمها .
* ابحث مع المريض المدة التى سـيستـغرقهـا العلاج ، ونفقـاته ، ومدى سهولة الاتصال بك ، والمرونة التى ستبديها .
* حدد تكرار الجلسات : يومية ، أسبوعية . . . . إلخ .
* حدد ما إذا كنت ستستخدم خطة ثابتة أم تجريبية .
* حدد ما إذا كانت مدة العلاج ثابتة أم قابلة للتغيير .
* ابحث مع المريض عقود العلاج وترتيبات الطوارئ .

* أنْصِت للمريض بصفتيك الشخصية والمهنية .

* كوِّن انطباعا عنه .

* تفاعلْ مع أسلوب المريض فى التواصل وحاول أن تتوافق معه .

* ولّد الإمباثية وانقلها للمريض .

* استكشف المشاكل السطحية .

* حدد الأهداف مع مراعاة خصائص المريض .

* حل المشاكل فى بدايتها .

* اخلق فى نفس المريض توقعات ممكنة .

الوقت ، النفقات ، وكيفية الاتصال بالمعالج

هل ستجرب العلاج لفترة من الزمن قبل أن تقرر أن تستمر فيه ؟ هل ستلتقى بالمريض يوميا ، أسبوعيا ، شهريا ؟ هل ستقابله فى أوقات العمل الرسمى أم فى أوقات أخرى ؟ هل مدة الجلسة محددة أم قابلة للتغيير ؟ هل ستسمح للمريض بالاتصال بك هاتفيا ؟ ما هى نفقات العلاج ؟ . . . . . أسئلة تدور فى ذهن أى معالج فى المقابلة الأولى . وقد يستعين المعالج بإرشادات عامة مفيدة للإجابة عنها وإن كانت لا تشفى الغليل فى كل الأحوال .

تكرار الجلسات

تحدد نفقات العلاج ونوع مشكلة المريض (حادة أم مزمنة) تكرار الجلسات . فلا يحتاج العلاج التدعيمى فى حالات الفصام إلى أكثر من جلسة كل شهرين لما قد تسببه الجلسات الأسبوعية من طرح شديد ؛ بينما يحتاج المصاب

بحالة حادة يعالج من أجلها فى داخل المستشـفى إلى لقاءات وجيزة قد تتجاوز مرة واحدة فى اليوم .

الخطة الثابتة والخطة التجريبية

يستحـسن أن يبدأ المعالج بخطة تجـريبية بدلاً من التزامه بـخطة محددة . ويطلق بعض المعالجين على هذه الطريقة «التقيـيم الموسع» . كما يقترح المعالج على المريض مقـابلة أو مقابلتين قـبل الاتفاق على مقـترحات محـددة . وبعد انقضاء هذه الفترة التجريبية ، يتفق الاثنان على مقترحات محددة .

الجلسة الثابتة والجلسة المتغيرة

يتحكم الطبيب فى زمن الجلسـة فى تخصصات طبية كثيـرة ، كما يحدث فى عيـادات الجراحة والأمـراض الباطنية مـثلا . فتنتـهى الجلسة بمجرد انتـهاء الطبـيب من تقيـيـمه ووصف العـلاج . وينطبق الشئ نفـسـه على العيـادات والمستشفيات النفسية حيث تخـضع مدة الجلسة للتغيير . فالطبيب النفسى الذى يعمل فى عيـادة مـتخصصة فى العلاج الدوائى يقابل مـريضه لمدة قد لا تزيد على الخمس دقائق إذا كانت حالته مـستقرة ولا يحتاج إلا إلى تكرار العلاج . كما قد يقابلـه لعدة سـاعـات للتحدث مع أسرته ، أو مع معالجين آخرين ، أو لإجراء استشارة طبية ، أو لعمل ترتيبات دخوله المستشفى .

حالة

ممرضة ، ٣٣ سنة ، تعمل فى قـسم الجراحة ، تشكو منذ سنتين من الكسل والحزن والـتشاؤم والأرق وتبلد الانفـعال والأفكار الإيمائيـة وعدم الرغبـة فى الاختـلاط بأقاربها وأصـدقائهـا . لم تتحسن عـلى مزيج من

مضادات الذهان ونوعين من مضادات الاكتـئاب أو على جلسات أسبوعية من العلاج النفسى بواسطة طبيب نفسى خاص متمرس . قام طبيب مقيم حديث الخـبرة بمعاينتهـا بعد أن طُلب منه استـخدام العلاج التدعـيمى . وأمضى الطبيب معـها ٩٥ دقيقة فى الجلسة الثالثة بدلا من الثـلاثين دقيقة المعتـادة التى كان يخصـصها من سـبقوه . ومنذ تلك اللحظة أخـذ نشاط المريضة ونظرتهـا للحياة فى التـحسن بصورة ملحـوظة . . . . . إذ تحسن الأرق وتحـسنت الأفكار الإيمائية ، كـما أخـذت فى الاختـلاط بأقاربهـا وأصدقائها ، كما ازداد إقبالها على عـملها . لقد كان مجرد قيام الطبيب بمنحها ٩٥ دقـيقة من وقته كافـيا لإشعارها بالتدعـيم والاهتمام اللذين لم تشعر بهما خلال سنوات طويلة من العلاج .

قد يكون هذا النوع من الترتيبات غير عملى ، إذا كانت نفقات العلاج تعتمد على مدة الجلسة ، ولكن إذا كانت مدة الجلسة قابلة للتغيير فعلى المعالج إخطار المريض بذلك مسبقا . وعندما يخطط المعالج لجلسات متغيرة المدة يشعر المريض بشعور مماثل . فـقد يطيل مدة الجلسة عند تأخر المريض فى الحـضور ولكنه قد لا يفعل ذلك فى كل الأحـوال . إن عدم معرفـة المريض موعد انتهـاء الجلسة يسبب له القلق والحرج ؛ لأنه لا يستطيع المبادرة بإنهائها . فإذا انتهت قبل الموعد الذى يتوقعه ، قد يشعر بأن المعالج غاضب أو بأنه ينبذه . ومن ناحية أخرى ، إذا شعر المريض بامتداد الجلسة فى كل مرة يعانى فيها من مشكلة ملحة ، قد يخترع هذا النوع من المشكلات حتى يطيل مـدة الجلسة . لذلك ، يعتمـد قرار تحديد مدة الجلسة على تقييم المعالج لقدرة المريض على تقبل وتحمل التغيير فى مدتها .

عقود العلاج والاستعداد للطوارئ

توجـد فى بعض العيـادات عقـود مطبوعـة يوقع عليهـا المريض وتبين له واجباته وواجبات المعالج نحـوه . ويفضل بعض المعالجين الفرديين جعل تجنب

المريض لأنماط السلوك المرضية شرطا لتنفيذ العلاج أو الاستمرار فيه . ويحدث ذلك بصفة خاصة مع المدمنين الذين يصعب علاجهم بالوسائل الفردية . وبصفة عامة ، لا نحبذ استخدام تلك العقود فى العلاج التدعيمى ؛ لأن عدم استفادة المريض من العلاج قد تؤدى إلى إنهائه ، إلا أن ذلك لا يعنى أن استخدام عقد مكتوب كوسيلة لتهديده أو إثارة دافعيته يؤدى بالضرورة لأية نتيجة .

الإصغاء للمريض

هناك نوعان من الاستماع : **الاستماع الشخصى** الذى يقصد به إطلاع المعالج على حياة المريض كما يراها الأخير ، بالإضافة إلى انفعالاته وردود فعله ؛ **والاستماع المهنى** الذى يقصد منه تحويل ما يقوله المريض إلى مصطلحات تشخيصية وتصنيف وسائله الدفاعية إلى بدائية أو ناضجة أو نوعية ، وما إذا كان متحفظا وشديد العقلانية أو متهورا ولا يعبأ بالعواقب ، وطريقة تفسيره وتبريره لسلوكه ، ودوافع استعمال للإسقاط . وبالرغم من تحذير مراجع الطب النفسى المعالج من التسرع فى التفسير ، فإنها تعتبر الاستماع المهنى أساس التدخلات المزمع استخدامها مستقبلا لتحقيق الأهداف ، كما أنه يفرق بين العلاج التدعيمى و «الدردشة» مع الأصدقاء .

تكوين انطباع عن المريض

على المعالج تجنب الإصرار على تشخيص أو تفسير معين لحالة المريض ثم التوقف عن الاهتمام بالاستماع للمريض ؛ إذ كثيرا ما يتغير التشخيص وشرح الحالة FORMULATION فى الطب النفسى مع تزايد خبرة الطبيب بمريضه . ويقوم المعالج أيضا بالاطلاع على التشخيصات المدونة فى ملف المريض على ألا يتقبلها على علاتها ؛ لأن المعالج قد يكون قد تمكن فعلا من فهم المريض من جهة ،

كما أنه قد يكتـشف أثناء تقييمه وجود اضطراب آخر بالإضافـة إلى التشخيص السابق ، مثل اضطراب فى الشخصية ، وهو ما يحتاج إلى جهود علاجية كبيرة .

التفاعل والتوافق مع أسلوب المريض فى التواصل

على المعـالج التـوصل إلى أسلوب مـقـبول للتـواصل مع مـريضـه أثناء التفاعلات التى تتـم فى الجلسة الافتتاحية والجلسـات اللاحقة . ويتطلب ذلك مواءمـة بعض جوانب أسلوبه فى التـعبير مـع طريقة المريض المعتـادة فى فهم وتصنيف ما حـوله . فيقـوم المعالج الذى يتعامل مـع مريض شديد العقـلانية باستخدام توضيحات تحمل الطابع نفسه فى البداية ؛ لأنها الطريقة الوحيدة التى يقتـنع بها المريض (ديوالد ١٩٧١) . ويتم مـثل هذا التوافق بصـورة فطرية فى حالة المعالجين الـناجحين بينما يحتـاج غيرهم إلى تعلمه . وقد يـشمل التوافق استعمال الاستعارة والتـشبيه المبنيين على نوع الإدراك الحسى الذى يكثر المريض من استعماله (سمـعى ، بصرى ، لمسى . . . إلخ) ، ويقوم المتمرس بكل هذه العمليات ببساطة ودون تفكير .

ويصغى المريض بدوره للمعـالج ويلاحظ التغيرات الطفيفـة فى نبرة صوته وتعبيره غيـر اللفظى ، مثل تعبيرات الوجه والحركات أو مـا يسمى بلغة الجسم التى تكشف مدى صدق عبارات المعالج المنمـقة من عدمه . ونود بهذه المناسبة لفت نظر المعالجين إلى براعة مـرضى الذهان فى ملاحظة وفهم التعبـيرات غير اللفظية لتجاهلهم ما يصحبها من كلام فى العادة .

توليد الإمباثية ونقلها للمريض

وقـد نتسـاءل عن السبب فى اهتـمام المـعالج بالدور الذى يقـوم به على «مسرح العلاج النفسى» بهذه الصورة . والسبب هو ضرورة توليد الإمباثية أو خبرة

المعالج الانفعالية والمعرفية بما يدور فى نفس المريض ، ثم إشعار المريض بخبرته . ويشير هيفنر إلى أهمية بعض العبارات البسيطة من هذه الناحية ، مثل «إنه شئ فظيع» ، «لقد كان حقا أمرا مؤلما» ، «كنت تبحث عن الحب» ، التى يستخلصها المعالج فى العادة من كلام المريض حتى يشعره بأنه يحس بحالته النفسية . إن مشاركة المعالج المريض قاعدته الانفعالية الأساسية يسهل له متابعة الانفعالات الأقل بروزا (هيفنر ١٩٧٨) . وتشمل العبارات الإمباثية الأكثر تعقيدا ، الاعتراف بشعور المريض بالعزلة «إن أحدا لا يفهمك» ، أو التأمين على ردود فعله لما يمر به من خبرات مثل «إن شعورك بالخوف فى هذه الحالة ليس أمرا مستغربا» . إن عبارات من هذا النوع تؤدى إلى تواصل يعترف بالصراع الدائر فى نفس المريض دون شجب أو إدانة فى الوقت نفسه (هيفنر ١٩٧٩) .

إن تعلم الإمباثية الصادقة أصعب من تصنعها . فالمعالج المتمكن والمرهف الحس يحتفظ بالقدرة على تعديل انفعالاته وفق ظروف كل حالة . وحتى يتعلم المبتدئ هذا الفن ، عليه تذكر الشخصيات التى صادفها فى حياته والتى شعر بصدق انفعالاتها والعكس ، ثم مقارنة إمباثية الفئتين . إن مصطلح «الإمباثية المقنعة» الذى صاغه هيفنر يذكرنا بوصف الروائى الأمريكى هوثورن (١٨٠٤ - ١٨٦٤) لطبيب يحاول استشفاف أسرار مريضه بحذر» على من يريد الاحتفاظ بسر تجنب رفع الكلفة مع طبيبه بالذات . . . . فإذا كان الطبيب حكيما بفطرته أو صاحب بصيرة ، وإذا لم يكن محتالا وفضوليا أو يفرض نفسه على الغير ، وكانت لديه موهبة «ضبط موجته» الانفعالية على تلك الخاصة بمريضه ، يفضى الأخير إليه بما فى نفسه دون أن يشعر . وإذا استمع الطبيب إلى تلك الاعترافات دون ضجة وأمّن عليها بصمت أبلغ من الكلام ، أو بكلمة أو كلمتين بين الحين والآخر ، أو بتنهيدة يعبر بها عن فهمه لما يقوله المريض ، فإن اجتماع كل تلك الصفات فى شخص نأتمنه على أسرارنا بحكم مركزه كطبيب لابد وأن يذيب تحفظ المريض فى لحظة معينة فتنساب الأسرار فى فيض شفاف رقراق من ظلمات النفس إلى ضوء النهار» (هوثورن ١٨٥٠ / ١٩٣٧) .

تطوير وتحديد الأهداف

تكشف عمليات التحرى المبدئية عن مشكلات خاصة بالعلاج ، مثل مدى التزام المريض باستعمال الدواء أو ضرورة تخفيف الضغوط الأسرية . كما قد يلاحظ المعالج انشغال المريض بأهداف معينة لا يعتقد أنها الأهداف الفعلية . وليست لمثل هذه الازدواجية أية علاقة بمستوى ذكاء المريض أو تعليمه ؛ لأننا قد نصادفها بين العلماء وعمال النظافة على حد سواء . فقد ينكر العالم خطورة جلطة القلب التى أصيب بها ، كما قد ينصاع عامل النظافة لضلالاته الاضطهادية والعكس بالعكس .

وقد تشمل أهداف المريض الحصول على عمل أو تكوين الصداقات ، فى الوقت الذى يُعنى فيه المعالج بإزالة العقبات النفسية الداخلية كالالتزام باستعمال الدواء أو تصحيح عيوب أساسية فى الشخصية أو أوجه قصور مهنية أو دراسية لا يعترف بها المريض أو لا يريد إصلاحها . وعلى المعالج تقبل بعض هذه الأهداف فى البداية ؛ لأنها سرعان ما تفقد أهميتها فى المراحل اللاحقة . فمريض الاكتئاب العاطل يتوقع من المعالج فى البداية أن يساعده على العثور على وظيفة . وقد لا يكون ذلك حل مشكلته الفعلية ولكنه هدفه الشخصى على أى حال ، ولابد من الاعتراف به إلى حين تمكن المعالج من إقناعه بهدف آخر .

تصحيح المشاكل المبدئية

ومن الأهداف البطيئة الظهور والمهمة فى الوقت نفسه مدى إسهام المريض فى العلاج . فعلاقته بالمعالج ليست إلا وسيلة لغاية فى أول الأمر ، ولكنها قد تتحول إلى هدف فى حد ذاتها مع تزايد شعور المريض بأن المعالج إنسان مؤتمن يتقبله على علاته ويلجأ إليه لحل مشاكله . وترتفع نسبة انقطاع المرضى عن

العلاج فى كل أنواع العلاج النفسى ومن ضمنهـا العلاج التدعيمى . لذلك ، يقوم المعالج بتقـييم التحالف العلاجى من البداية لما له من قيمـة تنبؤية بالنسبة إلى نجـاح العلاج . ولا يتطلـب الأمر تفـسيـر ذلك التـحالف ، وإن كـانت البحـوث تشير إلى ارتـباط المآل الحسن بالانتـباه الذى يوليه المـعالج للمشـاعر المضطربة التى يشعر بها المريض نحوه (نورمان ومارمار ١٩٨٥) .

خلق التوقعات العملية

من ضمن أسباب نجاح العلاج النفسى ما يخلقه فى نفس المريض من توقع بالنجاح . فيقول المريض مثلا فى الجلسة الثانية أنه نام لأول مرة بصورة طبيعية بعـد أول جلسة . ولا يؤدى إخـبار المريض بأن المعـالج سيـقوم بدور المسـاند الطيب الذى يخفف الأعـباء ويرفع المعنويات إلى شئ يذكـر ، كما لا يسـتحب أن يقوم المعالج بإبراز عدم توفر ضمانـات مؤكدة لنجاح العلاج أو أنه يؤدى أحيانا إلى تدهور عدد قليل من الحالات . فتشجيع التـوقعات الإيجابية والتهوين من شأن التوقـعات السلبية لا يتم إلا بـالمواجهة بما تتضمـنه من تلميحات انفـعالية وتصريحات مغطاة ، بالإضافة إلى دور نمو الثقة فى المعالج .

مرحلة العلاج الوسيطة

ليس لهذه المرحلة نسق متسق فى العلاج التدعـيمى ، وإن كان لها طابعها الخاص إذا ما اقـتصرنا على فئـات تشخيصـية أو أعراض معينـة . فمن ضمن الأسئلة التى تتردد كـثيرا فى تلك الفترة «هـل يمضى العلاج على ما يرام ؟» . والرد على ذلك ، أن أهم مـقاييس التـحسن فى العـلاج التدعـيمى اعـتراف المريض بأن معاناته أصبحت أقل من الماضى ، أو أن سلوكه أصبح أقل إزعاجا ، أو أن مرضـه يعوقه بـصورة أقل . وعلى المعالج عـدم الاهتمـام بالاستبـصار

وتحسنه أو فهم المريض لطبيعة حالته طالما خفت معاناته وتحسن عجزه واضطرابه ؛ لأن تحسنه لا يتضح من كـلامه بل من أفعاله . فقـد يلاحظ المعالج أنه أصبح أقدر على التكيف بصورة واقعية مع أوجه قصوره أو مع فقدانه لشخص أو شئ يحبه بالرغم من استمراره فى ترديد الشكاوى نفـسها . ويقاوم المريض التحسن فى العادة إذا شعر بالعجز عن التحدث مع معالجه بحرية . فالمريضة التى تحاول خلق انطباع حـسن فى نفس المعالج تخفى سلبـيات شخصـيتها وتكتـفى بسرد إنجازاتها ، وعلى المعالج فى مثل هذه الأحوال توفير ثقة غير مشروطة فى نفس المريض . فالتكرار الذى يعتبر دعامة كل أنواع العلاج تقريبا ، قد يتخذ صورة مـساعـدتها على إعـادة ترتيب حـياتهـا بإحلال مـعززات جـديدة (الدخل ، الاستمتاع بالعمل ، تبادل الإثابة مع الغير ، الرضا عن النفس) مكان معززاتها الحـالية (تـعاطى الخـمـر أو المخدرات ، دعـم احتـرام النفس بالضـلالات أو الإسقاط) إلى أن تتمكن بالتدريج من مجـابهة المشكلات الصعبة بكفاءة . وإذا شعر المعالج أن العلاج لا يمضى على النحو المتوقع ، عليه تحرى أسباب ركوده (انظر الجدول) ، كمـا عليه ألا ينزعج من وجود سبب أو أكـثر فى الحالة التى يعالجها ، فكلنا قد مر بهذا النوع من المشكلات أثناء الممارسة .

جدول (٣ - ٦) أسباب ركود العلاج

أسباب خاصة بالعلاقة العلاجية .
اختلال الطرح واتخاذه طابعا :
جنسيا
أو
عدائيا

أو

أبويا

عدم تكون التحالف العلاجى (هامشية دور المريض فى العلاقة العلاجية) .

عدم ظهور الطرح .

أسباب تتعلق بالمريض :

كثرة تغيبه عن الجلسات إلا إذا كان ذلك بسبب عدم تمكن المعالج .

شعوره بعدم تحقق توقعاته المبدئية المبالغ فيها من المعالج أو من العلاج أو من المؤسسة العلاجية .

شعوره بالقلق الشديد من تفسيرات المعالج .

إضعاف دفاعاته مثل العجز عن إسقاط أسباب فشله على البيئة .

شعوره بأن المعالج يسيّره .

تدهور اضطراب حالته الصحية المصاحب لمرضه النفسى (التدهور أو الانتكاس) .

تغير ظروفه (العلاقات الشخصية ، الحالة الاقتصادية ، ظروف مهنية أو دراسية) .

ردود فعل سلبية نحو العلاج .

أسباب خاصة بالمعالج .

الطرح المضاد .

صعوبة شعوره بالإمباثية نحو مريض لا يجد صعوبة فى التفاهم معه .

أن يخطئ فى التفسير أو يستطرد فيه .

إنهاء العلاج وتحويل المريض إلى الرعاية اللاحقة

قد ينفـرد كل من المعالج أو المريض بإنهـاء العلاج أو ينهيـانه بالاتفاق مع بعضهما . وقد نصف العلاج عند إنهائه بأنه ناجح ، أو فى طريقه إلى النجاح ، أو راكد مع وجود علاقة علاجية مـوجبة أو سالبة . ويتم إنهاء العلاج الناجح فى العادة بالتراضى بين الطرفين ، كما يحدث عنـد علاج الفجيعة أو الأزمات الأخرى العابرة بالعلاج التدعيمى المختصر . وتطول مدة العلاج عند عدم تمكن المعالج من التعامل مـع ميول المريض الاعتمادية أو لرغبـة الأول فى الاستمرار فى رعاية الثـانى لمدة أطول . ويدل استمـرار اعتمادية المريض على عـدم نجاح العلاج . وإذا كان المريض سبب الإطالة ، يفـضل تقليل تكرار ومدة الجلسات بالتدريج بإعطاء المريض مـواعيد متـباعدة ، أو أن نتيح له فرصـة طلب تحويله للرعاية اللاحقة . وعلى أى حـال ، ينبغى ترك الباب مفتوحا بصـورة مستمرة أمام المريض فى العلاج التدعيمى ؛ لأن مـعظمهم يعانى من أمراض مزمنة وممتدة تتحسن وتنتكس . وعلى المعالج أن يتسـاءل عن شعور المريض نحو العودة إلى العلاج مرة أخـرى ؛ لأن المطلوب أن يدرك بوضوح ضرورة لجوئـه إلى العيادة أو المعالج فـور ظهور أعـراض الاضطراب النفسى المبكرة . لـذلك ، لا نقوم بإنهاء العلاج إلا بعد التأكد من فهم المريض لهذه المعلومة .

وقد ينتهى علاج ناجح لأسباب خارجة عن إرادة أو سيطرة المعالج ، كما يحدث فى حالة المتدربين على العلاج النفسى . ويشعر الطرفان بالأسف والألم إلا إذا شعر المريض بطرح بنّاء نحو المؤسسة العلاجية بحيث يتمكن من مواصلة العلاج مع معالج جديد دون معاناة . ولا تكثر حوادث الانتحار فى شهر يوليو بصفـة عامـة ، ولكن ذلك يحدث فى مـراكز التـدريب على العلاج النـفسى لانتهاء الدورات التدريـبية فى شهر يونيو وانصراف من أنهـوا تدريبهم وتركهم مرضاهم . ويشـير ذلـك إلى خطـورة إنهـاء العلاج قبل تهيـئة المريض بصورة كافية .

وقد يكون للإنهاء مـزايا من ناحية أخرى . فقـد يمهد مثلا لفترة انتـقالية يتولى فـيها مـعالج جديد الإشـراف على الحالات الراكدة . وكـثيرا مـا يقوم المريض بتقديس معالجه السابق أو الحط من شأنه ، والتقديس ليس سوى وسيلة دفاعيـة للتأقلم على أمر واقع فـرضه تغييـر المعالج وما ترتب عليه مـن شعور بالعجـز ، وما يصحـبه من تخوف من ألا يكـون المعالج الجديد بنفس مـهارة المعـالج السابق . وعـلى المعالج الذى يتـسلم حـالة من مـعالج آخـر مراعـاة الإرشادات التالية :

١ - التقديس والتهوين مسائل عابرة يستحسن تجاهلها .

٢ - عند ظهور الحاجة لاستكشاف أيهما ، على المعالج القيام بتلك المهمة فى إطار رأى المريض فى المعالج الجديد فقط حـتى لا يدخل معه فى مناقشات حول رأيه فى المعالج السابق .

وقد يضطر المعالج الجـديد فى مرات كثيرة إلى التعـامل مع شعور المريض بالدهشـة والحنق عند اكتـشافه ترك مـعالجـه السابق له . ويعـتبر عـدم إخطار المريض من قبل المعالج بأنه سيتركه غير مقبول من الناحية الأخلاقية ومن ناحية الطرح المضاد . فـضلا عن أن إهمال هذه المهمـة قد لا يخدم مصـالح المعالج الشخصية . فقد يلتقى بالمريض مـرة أخرى فى ظروف مختلفة ويضطر لمواجهة مشكلة إنهـاء العلاج . ومما يجدر ذكـره أن خبرة المرضى بالـتنقل بين المعالجين أكبر مما يتصور المعالجون ؛ لأن تغير الفرق العـلاجية فى العيادات والمستشفيات ، وانتقال المريض بين العيادات والأقسام الداخلية من الأمور المألوفة .

واختيار التوقيت المناسب لإخطار المريض بنهاية العلاج من الأمور المهمة . فالتبكيـر به يمنع نمو التحالف العلاجى . لذلك ، ننصح بإخـبار المريض بالحد الأدنى لمدة العلاج فى رأى المعـالج ، وسواء سأل المـريض أم لم يسأل فى هذا الموضوع علينا تذكيره من حين إلى حين بأن العلاج سينتهى فى موعده .

تغيير فنيات العلاج

إن تغيير فنيـات العلاج أسهل مما نتصور ؛ إذ يتحول المعـالجون الديناميون أحيـانا إلى العلاج التدعـيمى عند تعرض مرضـاهم لأزمات صحـية طارئة . وتتضح مرونة هذا النوع من التغييـر من الحالات التى تنعكس فيها الأدوار حين يمرض المعالج فيقوم المريض بمسـاندته . ويقول كارازو (١٩٨٦) إن التحول من العلاج التـدعيمى إلى الدينامى فى الحـالات النفسية الجـسيمة يتم خـلال مدة تتراوح بين ٦ و١٢ شهرا ، وبمجرد ظهور اعتمادية أو طرح قوى من المريض .

الفصل الرابع

قواعد الطريقة التدعيمية

أساليب الشرح والتوضيح

يتناول هذا الفصل قواعد الطريقة التدعيمية فى العلاج النفسى والتى يستخدم الكثير منها فى أنواع العلاج النفسى الأخرى أيضا . وتنقسم الأساليب الشائعة إلى نوعين : التوضيحى والتوجيهى (جدول ٤ - ١) . وسنعرض فى هذا الفصل للنوع التوضيحى ، ونتناول التوجيهى فى الفصل التالى . ولن نتعرض للأساليب التى تستخدم أساسا فى العلاج الدينامى ولا تشيع فى العلاج التدعيمى إلا بشكل موجز جدا .

مدى الأساليب التوضيحية

مما يساعد على فهم تلك الأساليب هو النظر إليها باعتبارها تعمل على مستويات مختلفة من العمق . ونحن نميز ثلاثة مستويات من الأساليب . وقد تناولنا الأول منها وهو التعامل مع الطرح فى الفصل (٢) . واعتبرنا التعامل مع الطرح أسلوبا أو فنية تواصلية ؛ لأنها تتضمن نقل الاتجاهات والمعلومات إلى المريض حتى نستطيع إقامة علاقة إيجابية معه . وعلى سبيل المثال ، فإن إحدى وسائل التعامل مع الطرح قيام المعالج ، بحكمة ، بالكشف عن نفسه لمنع تكوين تخيلات [فانتازيا] لدى المريض . أما غير ذلك من أساليب التواصل كمهارات المحادثة ، والإنصات ، وخلق وتوصيل الإمباثية (التعاطف الفاهم) ، فقد عرضناها فى الفصل (٣) . وسوف نتعرض فيما يلى لبقية الأساليب التواصلية .

جدول (٤-١) الأساليب الرئيسية للعلاج التدعمى : الأساليب التوضيحية

المستوى الأول : التواصل	المستوى الثانى : المواجهة	المستوى الثالث : التبين والتوضيح والتفسير
التعامل مع الطرح	توجيه الانتباه إلى التناقض فى السلوك	التوضيح للمعلومات المتاحة للمريض والتى لا يعى بها
الحديث إلى المريض	توجيه الانتباه إلى تناقض الأهداف والدوافع	التبيين للآليات المسئولة عن سلوك المريض
الإنصات إلى المريض		إسقاطات وتقمصات حميدة
خلق وتوصيل الإمباثية		التفسيرات
معاونة المريض على اختبار الواقع		الدفاعات
التطمين (الجوانب المعرفية)		المحدودة والسطحية
الملاحظة		غير دقيقة ، ناقصة ، وصاعدة
التعبير عن الاعتناء والاهتمام		التجنب ، التأجيل ، التلطيف ، والتحكم
الترديد		التحويل ، الشمول ، التعميم ، التطبيع ، والاستعارة
المتابعة		للطرح
التعليق		للأحلام
		الربط بين الماضى وأنشطة الحاضر (تكوينى وأشباه تفسيرات)
إعادة العرض (الصياغة)		فنيات تفسيرية متنوعة
استثارة القصص عن الحياة الراهنة (هنا والآن)		قصة الحياة بالطريقة الدينامية
تشجيع التنفيس والتعبير عن الوجدان (التوازن مع التحكم فى الوجدان وهو أسلوب توجيهى)		إظهار انقسامات الشخصية

يستخدم المعـالج المستوى الثانى من الفنية ؛ أى المواجهـة ،عندما يبدأ فى التعـامل مع تناقضـات سلوك المريض وفى إشعاره بالتـباين القـائم بين أهدافه المعلنة وأفعـاله . وفى المستوى الثالث ، يقـوم بتوضيح وشرح وتفـسير سلوك المريض . وسنتناول هذين الجزئين الأكثر عمقا فى الجزء التالى .

إن استخـدام أسلوب علاجى ما لا يجب أن يسيـر وفق قاعدة الكل أو لا شئ ، مثلما هو الحـال فى انتقاء الأهداف العلاجية . وإنما يجب أن يـستخدم بدلا من ذلك طريقة التركيز النسبى . فلا نستخدم مع فرد واحد كافة الأساليب بل قد نستخدم أسـاليب تبدو متناقضة [مثل التعبـير عن الوجدانات والسيطرة عليها] فى أوقات مـختلفـة وفقـا للسيـاق . وعلى أى حال ، فـإن العلاج التدعيمى الطويل الأمد غالبا ما يستخدم فى وقت أو آخر غالبية الأساليب التى سنتعرض لها هنا وفى الفصل التالى .

ولكى نستخدم الأسلوب التوضيحى أو التوجيهى بنجاح ، يجب أن يكون المعـالج واعيـا طول الوقت بأهداف العـلاج الخـاصة بالمـريض المعين . فهـذه الأهداف ستختلف وتطور مع كل خطة علاجية . إلا أن المعالج عليه أن يتذكر التعـريف العام للعلاج التـدعيمى الذى قـدمناه فى الفصل الأول ، والأهداف الأكثر تخصصا ونوعية لهذه الطريقة العلاجية (جدول ١) . ولبيان كيف تتوافق تلك الأساليب مع الأهداف سنعرض الآن عـدة مفهومات أساسيـة بالنسبة إلى العلاج التدعيمى .

جدول (٤-٢) أساليب العلاج التدعيمى المخصصة

لأحوال محدودة أو طارئة

المعالج المجهول	التفسيرات العميقة
الامتناع ، الاتجاه المحايد .	تفسيرات مثيرة للقلق
الحياد العلاجى .	إضعاف الدفاعات
التباعد المهنى .	تشجيع الخيال

الشاشة البيضاء .	أحلام اليقظة
اتجاه غير نشط وإبداء عدم الانفعال .	التداعيات الحرة
تفسيرات عميقة أو تكوينية للطرح .	الربط بين المحتوى الراهن واللاشعورى
مستدعيات الأحلام أو تحليلها .	تشجيع النكوص
الصمت	

التصورات الأساسية فى الأساليب العلاجية التدعيمية

اختبار الواقع

ليس للسؤال الفلسفى القائل «ما هو الواقع ؟ » إجابة واضحة . ولكن الأمر الواضح أن كلا منا يدرك ويفهم العالم المحيط به بطرق مختلفة . فنحن نعلم تمام العلم أن الأحداث التى يراها عدد من الشهود سيفسرها كل منهم بطريقة مختلفة بالرغم من « حلفان اليمين » .

كذلك ، فإن عالم مرضانا يختلف عن عالمنا نحن المعالجين . والواقع أن محك التصنيف التقليدى للأمراض الذهانية ، هو اضطراب إدراك الواقع والذى يتبدى فى تغير الإدراك [الهلاوس] والمعتقدات [الضلالات] التى لا يمكن التحقق منها بواسطة ملاحظين آخرين من الثقافة نفسها . إلا أن هذا التمييز ليس مطلقا بالرغم من صحته .

فمعظم المشاكل الطبية النفسية بما فى ذلك السلوك العصابى والمخاوف والاكتئاب تتضمن تحريفات أو تشويهات فى النظرة للعالم . والعمليات الذهنية المرضية - تلك التى لا تتبع القواعد المقبولة للاستدلال والاعتماد على القرائن والأدلة - تؤدى إلى معتقدات مرضية . وأدى الاعتراف بتلك الحقيقة إلى أن تفترض الكثير من طرق العلاج ، مثل العلاج المعرفى للاكتئاب ، أن المريض يستطيع تغيير الاستدلالات والنتائج التى يصل إليها على أساس من الخبرة الإدراكية .

فإذا كان عالم المريض قد شوهه أو حرفه المرض ، فعلى المعالج أن يساعده على تصحيح تلك النظرة ، بل ومن المحتـمل أن يعاون المريض على أن يتفهم كيف حدث هذا التحريف . وقـد يعمل المعالج على تعويض هذا النقص لدى المريض سواء بشكل مـؤقت أو بشكل دائم . وتتضمن هـذه الوظيفة مسـاعدة المريض على أن يختـبر رؤيته الخاصة للواقـع وتصحيحهـا كما يلزم . وبتعـبير مدرسة التحليل النفسى ، فإن هذه العملية تعتبر كما لو كان المعالج « يُقرض » المريض أناه . ومثال ذلك ما يقوم به المعالج لتصديق أو مخالفة أنواع المدركات المختلفة للعالم ونتائجها (ويرمان ١٩٨٤) .

وأحيانا مـا يكون هذا العمل ، توسيع رؤية الواقع وإدراك مـداه ، مجرد إمداد المريض بالمعلومـات الناقصة . فالمريض الخـائف من ركوب الأوتوبيس - مثـلا - قد يكون مـحتـاجا ببسـاطة لبعض المعـاونة فى معـرفة ثمن التـذكرة والمحطات التى يجب النزول فيـها . كما أن المريض الذى يعانى من الاكـتئاب الجسيم قد يساعده أن يعلم أن هناك احتمالا فى أن تخفف الأدوية عن عنائه .

ويمكن اتخاذ خطوة أبعد ، وهى إشراك المريض فى أنشطة تؤدى لفتح آفاق أوسع ، وتمكنه من الحصول على مـتعة أكبر من الحيـاة . لذلك ، يحتاج إلى التوجيه والتشجيع فى النواحى التالية :

* تعلم مهارات جديدة .

* تجربة أنواع جديدة من السلوك والخبرات .

* استبعاد أنواع السلوك التجنبى والخائف بالنسبة إلى مواقف معينة .

* التخلى عن السلوك المعرقل الذى لا طائل من ورائه .

* التفكير فى نفسه بشكل أكثر إيجابية .

الدفاعات

يبدو - حتى هذه اللحظة - أن دور المعالج بسيط وقاصر على دور المربى ، والمعلم ، والناصح المرشد ، ولا شك أن عليه أن يقوم بهذه الوظائف عندما يحتاج الأمر تقديمها للمريض . إلا أن عدة ساعات أو دقائق من العلاج تكشف دائما عن عراقيل فى وجه مثل هذا التقدم ؛ لأن تكيفات المريض الراهنة للواقع ، لسوء الحظ ، تقاوم المزيد من التكيف . فالمرضى غالبًا لا يرغبون فى تعلم طرائق جديدة للإدراك والاعتقاد والسلوك ؛ لأنهم محصنون ضد القيام بذلك .

وتُصور الدفاعات النفسية فى العادة على أنها آليات لا شعورية للفكر أو العمل مغروسة فينا لتحجب عنا التهديدات والأخطار الداخلية والخارجية التى تسبب انحراف المزاج [القلق أو الاكتئاب] . إن تناول الدفاعات فى العلاج التدعيمى دون اللجوء إلى البناء الفرويدى التقليدى المكون من الأنا والهى والأنا الأعلى قد يبدو متعذرا . ولكن يمكننا تبرير موقفنا ؛ لأن الدفاعات ليست كيانات نظرية مثل مكونات النفس الفرويدية ، ويمكن إدراكها باعتبارها توافقات متبادلة بين الأشخاص بدلاً من اعتبارها تكيفات داخل النفس (سوانسون ١٩٨٨) . فكافة الأشخاص « العاديون» يستخدمون أنماطا دفاعية مركبة يمكن ملاحظتها فى كلامهم وغيره من أنواع السلوك . وقد أمكن التحقق من صدق تلك الدفاعات بطرق تجريبية (أمبيريقية) ووضعها فى مدرج هرمى (فيلانت ١٩٨٨) يشكل مؤشرا احتماليا لدرجة « العطل » النسبية . ومسألة العطل هذه مسألة نسبية ، فحتى الأشخاص المتكيفون الذين يقومون بوظائفهم على أكمل وجه تمر بهم لحظات إنكار وإسقاط وإنشقاق ونكوص ، وكلها دفاعات تنتمى لأدنى مستويات الفعالية . والأمر بالمثل فى حالة التندر والفكاهة ، فقد تكون قاسية وسادية أو لطيفة ومثيرة . والتبرير ، الدفاع الذى يقع فى وسط المدرج ، قد يضرب عرض الحائط بقوانين المنطق فى حالة الذهانى أو يصبح منطقا أكاديميا مفحما فى حالة مريض الوسواس القهرى . وهكذا ، فإن « العطل » الذى يخلقه ويعبر عنه دفاع ما قد يتنوع بدرجة كبيرة ويجب تقييمه من منظور يشمل قيام الكائن كله بوظائفه .

جدول (٤-٣) مجموعة الوسائل الدفاعية

دفاعات ناضجة	دفاعات غير ناضجة
القمع	العدوان السلبى
الإيثار	التفعيل
التسامى	الانفصال
الفكاهة (الدعابة)	الإسقاط
دفاعات عصابية أو وسيطة	الخيالات الذاتية
التفلسف (العزل)	التهوين ، التقديس ، الانشقاق
الكبت	دفاعات ذهانية
التكوين العكسى	إنكار الواقع الخارجى
الإزاحة	تشويه أو تحريف الواقع الخارجى
التبدين ، التبرير ، الإبطال	

ولما كانت معظم الدفاعات النفسية تتضمن الكبت (أى الاستبعاد من الوعى الشعورى) ، فإن طبيعة المحتوى المكبوت عادة ما تؤثر على درجة خطورة الدفاع . فالمريضة التى تنسى من هى قد اختارت ، ولو لاشعوريا ، موضوعا أكثر دلالة من المريضة التى تنسى عيد ميلادها أو ذكرى زواجها .

ولا شك أن إعادة بناء الدفاعات النفسية للشخص بما يتضمنه ذلك من «تنظيف» وتجريد للطبع والشخصية هو أمر يفوق طاقة أى معالج . إلا أن المعالج التدعيمى يمكنه بالتأكيد تحسين البناء الدفاعى للمريض حتى ولو بإخفاء بعض التراب «تحت السجادة» . وفضلا عن ذلك ، يجب أن يتوقع المرء من المريض أن يعيد تنظيم دفاعاته خلال استبصار عقلى أو من خلال استيعاب مفاجئ يؤدى إلى تغير سريع . بل المعقول أن يساعد المعالج فى تعديل دفاعات المريض وسلوكه شيئا فشيئا . فالتكرار والصبر مطلوبان هنا ، كما فى كافة أوجه العلاج التدعيمى . بل إن مرضى الذهان الذين تحاصرهم جبال من المدركات

الداخلية والمشـاعر والرغبات لا ينغمـسون فى أنشطة مستـمرة لا رادع لها من العدوان والجنس . فهم يحـتفظون ، مثلما يفعل كل إنسان ، بتـشكيلة متنوعة من الدفاعات لتدعم تقديرهم لذاتهم وتحتفظ بأنواع السلوك الملائمة ، وأن هذه الدفاعـات يمكن أن تتحـسن . فالمريض الذى يدافع بشـدة وخوف ضـد عدو وهمى يمكنه أن يتعلـم بمضى الوقت ، أن يرفض هذا الدفاع أو أن يستـبدل به دفاعا آخر أقل تعجيزا .

وعلى أى حـالة ، فإن المعـالج يجب أن يكون قـد علم الآن ماذا يفـعل عندما يواجه دفاعا «عـاطلا» . ويكون واجبه الأول أن يزداد علما بالنمط العام للدفاع عند مريضـه ، بدلا من أن ينتقد الدفاعات القائمـة ؛ لأن الهجوم على تلك الدفـاعات ، أو حـتى الظهـور بمظهر المهـاجم يخلق قلقـا يزعج المرضى خاصة أولئك الذين يكون بناء شـخصياتهم محتـملا . فالنقد وكذلك التـفسير لتلك الدفاعـات يجب أن يُقدم بحـذر حتى يقلل من حدتـها . ويمكن تغيـير الدفاعات أحـيانا «بالقطعة» ، ولكن على المعالج أن يحـيط إحاطة شاملة بنمط فجاعات المريض مدعما بفهم عميق لعـمليات الدفاع النفسية . وخلال التقويم الطبى النفسى المبدئى والجلسات التى تتـلوه يجب على المعالج أن يقيم فى عقله تصورا للتدرج الهرمى التكيفى للدفاعات .

تحريف الواقع

من الموضوعات الرئيـسية فى التعامل مع المرضى مسـألة تحريف أو تشويه الواقع الذى يتخذ شكل الأفكار الإيمائيـة والضلالات ، وكذلك أشكال أخرى من التـحريف قـد لا تندرج تحت هذين الشكلين . ومع أننـا سنتناول كيـفيـة التعـامل مع هذه التحـريفات فى فصـول تالية ، إلا أنه توجـد بعض الجوانب العامة لتلك العملية يجب معرفتها مقدما .

إن التـحريفـات التى تنتاب المريض قـد تتناول ذاته أو الآخرين أو العـالم المحيط به . فالناس كثيرا ما تسىء تفسير الظواهر أو الأحداث الطبيعية لأسباب

دفاعية ، ولعل أعظم التحريفـات دلالة تلك التى تتناول التصرفات الإنسانية . فنحن نخطئ فى عزو أو إسناد دوافع السلوك سـواء لدى أنفسنا أو الآخرين ؛ لأن القيام بذلك التفـسير أمر صعب حتى ولو كانـت الظروف مثالية والملاحظ موضـوعيا . وتوجد أمـثلة صارخة على العـزو الزائف للدوافع لدى الأسوياء كالإيحـاء التالى على التنويم POST HYPNOTIC SUGGESTION . فيورد آرونسن (١٩٨٨) مثـالا عن شخص قـام بتنفيذ تعليـمات المنوم بعـد إيقاظه ، فاشتـرى زجاجة من الخمر مـن محل بعيد ، ثم قدم تبـريرات مختلفة لقـيامه بذلك العمل ، رغم أنه لم يكن لديـه أى دافع للقيام بذلك عندئذ . ورغم الطبـيعة التبريرية للتنويم ، فإن مثل هذا المثال يمكن استخدامه لبيان عمليات التبرير الذاتى [تبرير الإنسان لتصرفاته] كثيرا ما تكون لاعقلانية ومـتحيزة بسبب الاحتياجات الشخصيـة ، وخاصة الحاجة إلى الظهور أمام الآخـرين بمظهر الشخص المنطقى المتسق العـقلانى . وكما هو مـعروف فإن الطبـيعة تكره الفراغ ، كـما أننا لا نستطيع تحمل سخافاتنا فنقوم بملئهـا بالدوافع التى غالبا ما تكون مزيفة ومرتجلة . وكثيرا ما تنشـأ الضلالات بعد وقوع الواقعة أو الحدث ؛ أى باعتـبارها تفسيرا مغلوطا يفـترض أن ما يتلو حدثـا هو السبب فى وقوعه ، وذلك لعـدم وجود تفسيرات أخرى .

ومثلما يساء تفسير الدوافع المـعزوة إلى الفرد ، فإن ما يعزى إلى الأخرين يمكن تحريفه ، وخاصـة فى العلاقة الطرحية بين المريض والمعـالج . فقد يعزو المريض إلى المعالج دوافع لامعقولة بالمرة ولكنه يحسها بقوة . فقد تحس - مثلا - إحدى المريضات أن المعالج معجب بهـا إذا وجّه انتقادا لزوجها . وإذا اضطر المعالج لقطع الجلسة بسبب ظرف طارئ فقـد يفترض المريض أن المعالج قد ملّ منه . وعندما يلاحظ المعالج أن هناك عـزوا لدوافع ما لدى الذات أو الآخرين بما فيـهم المعالج عند المريض ، فإن الفـرصة تكون قد سنحت ليسـاعد المريض على تصحيح أى تحـريف للواقع لديه بأن يقدم تفسيرات بديلة أقرب لمـا يفهمه المعالج من الموقف . ولهذا الأسلوب أثر فعال خاصة مع مرضى البارانويا .

وتنشأ التحريفات البارانويدية للواقع نتيجة للعملية المرضية المسماة بالإسقاط . فأن يعزو المريض دوافع شريرة لأفعال الآخرين يمكن تفسيره بأن المريض يسقط دوافعه العدوانية على الغير . وفضلا عن ذلك ، قد يرجع جانب منها إلى تعميمات لامنطقية لتاريخ طويل من سوء المعاملة . فيصبح المريض غير قادر على الثقة فى أحد لأسباب قد يكون لها وجاهتها . وعندما يعزو المريض دوافع أو أسبابا إلى تصرفات الآخرين ، فيستحسن فى البداية ألا نضعف العملية الدفاعية - الإسقاط فى هذه الحالة - بل أن نقوم بتناولها من حيث هى خطأ معرفى ؛ الأمر الذى يوحى باحتمال وجود دوافع أخرى لتصرفات الغير .

حالة

اشتكت سيدة بارانويدية بمرارة من سوء معاملة أصحاب العمل لها ، وأن مديرها لا يقدرها حق قدرها . وعندما واجهته مطالبة بزيادة فى الأجر رفض . ولكنه كتب فى تقريرها أنها موظفة حسنة ومجتهدة وطلب تأجيل النظر فى زيادة الأجر لحين تاريخ مراجعة الأجور . فشعرت المريضة بأنها تضطهد . وعندما ناقش المعالج مع المريضة مسألة إحساسها بأنها تكلف بمزيد من الأعمال ، وأنه لا سلطة لديها وتعرض لموقف المدير منها : لقد قام بمدحها كتابة فى السجل وهذا أمر له معنى وقيمة وهو الأهم من أفكاره الشريرة إن وجدت . وربما أخطأت المريضة فى اعتقادها أن المدير يكرهها ، وإذا كان يحبها فإن شكواها المستمرة قد تجعل الموقف يسوء .

إن تفسيرا عميقا قد يؤدى فى النهاية إلى تفسير ذلك السلوك من جانب المريضة بأنه يرجع إلى إسقاط كراهيتها لنفسها على المدير . ولكننا فى العلاج التدعيمى نتناول الأمر من زاوية تقدير النتائج السلبية لتصرفاتها . كما نلح على قدرة المريضة على الإنجاز والحصول على الزيادة فى راتبها فى مقابل معاداة المدير والفصل من العمل فى النهاية . إننا نواجه عجزها البارانويدى بتقييم واقعى لقدراتها .

حالة

مـريض يعتـقد أن الآخـرين يتحـدثون عنه فى الأوتوبيس . ويلجـأ المعالج ، بدلا من المبادرة إلى تحدى مـعتقدات المريض ، إلى الإشارة بأن أحدا لـم يؤذ المريض أو يوجّـه إليه كلامـا مباشرا ، وبالتـالى فإن المريض لديه القدرة على تجـاهل المسألة . وهى قـدرة تبين استطاعتـه التحكم فى نفسه . ويسـتطيع المعالج فى تلك الأثناء الاستمرار فى اسـتكشاف صدق الضلالة ولكن دون الموافقة عليها ، فيكتفى بتحرى عواقبها ببساطة وتحييد الخطر أو التهديد الذى تمثله .

سلوك المجابهة COPING BEHAVIOUR

يشير تعبـير المجابهة إلى نوع شائع من الدفاعـات . فكثيرا - وإن لم يكن دائما - مـا تكون الدفاعات مـلائمة للموقف أو الخطـر الناشئ عنه . وسوف نستـخدم التعبـير بهذا المعنى دون أن نميز بين الغـرض من الدفاع ومجابـهته . فالمرء يجـابه عاصفة مـقبلة ، على سبـيل المثال ، بأن يشترى التـموين اللازم ويقوى النوافذ والأبواب ويتحصن فى داخل منزله . وقد يجابه المرء ألم الصدر الشديد بأن يعزوه إلى عسر الهضم - وهو دفاع قاتل أحيانا - ولكن إنكار المرء خطورة النوبة القلبـية التى أصيب بهـا بعد دخوله فى غـرفة العناية المركـزة قد يساهم فى نجـاته . إن تقدير المعالج لسلـوك المجابهة فى سيـاقه أمر له أهمـية حيوية فى تعديل السلوك .

أُجرى مسح لمرضى الفصام الخارجيين ، وصُنِّف سلوك المجابهة لديهم إلى ٩ فئات (كوهين وبيرك ١٩٨٥) . واسـتخدمت فى ذلك المسح أساليب تناسب مختلف المتغيرات الديموجرافيـة مثل الجنس والعمل والمعيشة بمفرده . . . إلخ . وظهرت فى النتـائج (الجدول ٤ - ٤) أشياء كـثيرة تحتاج إلى وقـفة وتأمل من المعالج ؛ إذ اتضح أن المرضى ليسوا غير مبالين بأعراضهم ، بل يمكن اعتبارهم حلفاء للمعالج فى محاولة اكتساب أنواع أكثر فعالية من سلوك المجابهة .

جدول (٤ - ٤) سلوك المجابهة فى عينة من ٨٦ فصاميا من المترددين على العيادة

الاستجابة	النسبة المئوية
المجاهدة (محاولة قهر الأفكار غير المرغوب فيها)	٢٥,٤
تقبل الأعراض والتعايش معها	١٧,٥
يستخدم وسائل تسلية انعزالية (التليفزيون ، الراديو ، الطعام ، التدخين)	١٦,٥
يحس بالعجز	١٣,١
ينام لفترات قصيرة أو طويلة ، يتأمل	٧,٩
يبحث عن المساعدة الطبية	٧,٨
يبحث عن متنفسات اجتماعية	٥,٧
الصلاة	٤,٥
تعاطى الكحول أو المخدرات	١,٣

التطمين وتوسيع مدى تقدير الذات

رأينا أن الدفاعات النفسية - مثل حالة الإيحاء بعد التنويم - تعمل على الحفاظ على تقدير الذات وتحسينها . وعلى أى حال ، فإن المزيد من دعم ومساندة تقدير الذات غالبا ما يكون أمرا ضروريا فى العلاج التدعيمى للأسباب الآتية :

١ - يعتبر تقدير أو اعتبار الذات والنتيجة الناشئة عنه ، وهى الثقة بالنفس عوامل تؤدى إلى الأداء الفعال . فالمريض الذى يكتسب اعتبارا واقعيا للذات يمكنه أن يتغلب على المخاوف اللاواقعية التى أعجزته فيما سبق .

٢ - عدم إيمان المرء بنفسه يتحول إلى حكم مسبق بالفشل يؤدى إلى مزيد من نقص اعتبار الذات .

٣ - إن توقع الفشل يخلق مزيدا من القلق يعوق الأداء ويفسده .

وأغلب الظن أن اعتبار الذات يتغير فى كل الأمراض ، الحادة والمزمنة والجسمية والنفسية . ويتضح لدى بعض المرضى مثل الاكتئابيين أو الثكالى نقص واضح فى اعتبار الذات يبدو فى أقوالهم التى تحط من شأنهم وتقلل من قدرهم . بينما يشعر البعض الآخر مثل مريض الهوس المختال أو المصاب بالفصام الهذائى بإحساس ضلالى مبالغ فيه بأهمية الذات . ويتبين من فحص هذه التغيرات فحصا دقيقا أنها تمثل تعويضا عن فقدان اعتبار الذات ، ولكن على مستوى أعمق . فالإحساس بالعظمة المتضمن فى القول «بأن المخابرات تتبع خطاه» لا يزيد عن ما يدعيه مريض الهوس أو ما يصرح به المريض النرجسى بصراحة من أنهما أذكى أهل الأرض . وتشترك كافة هذه الاعاءات فى كونها تحريفا فى صورة الذات يحتاج إلى تصحيح واقعى . لذلك ، فلا يكون من التناقض أن نقدم لمن يعانون من مشاعر العظمة تفسيرات ترمى إلى توسيع اعتبار الذات . فحقيقة ما يحتاجه هؤلاء هو تعريف جديد لاعتبار الذات ؛ لأنهم يريدون ما يثبت أنهم كائنات إنسانية لها قيمتها ولا تحتاج إلى ضلالات وأوهام لكى تحصل على تلك القيمة .

لذلك ، ننظر إلى توسيع اعتبار الذات على أنه استراتيجية عامة لتحسين تكيف المريض لعالمه . ويتضمن التطمين REASSURANCE استعمال عبارات أكثر تخصصا ونوعية عن معتقدات المريض وأنواع سلوكه ، وهى مزيج من اختبار الواقع والإيحاء ، وهذا هو السبب فى أننا اعتبرناها توجيهية وتوضيحية فى آن . ومثال ذلك أن التطمين قد يتضمن ببساطة الإشارة إلى أن المريض كان والدا ناجحا رغم الفشل الذى مُنى به مؤخرا . وعادة ما يشمل التطمين تأكيدا على العناصر الإيجابية أو التى تبشر بالخير فى حياة المريض

والتى يكون قد أهملها أو تجاهلها ، مثل التركيز على المآل الحسن لمرض جسمى معين ، أو التقليل من شأن مدة البقاء فى المستشفى أو الألم النفسى أو الجسمى . ويستطيع المعـالج تقديم مـا ينقص المريض ؛ أى النظرة بعيـدة المدى التى تجعل المعاناة محتملة والسعادة أقرب منالا .

ونحتاج إلى التطمين عندما يعبر المريض عن الخوف بشكل عام كقوله مثلا : «سيصيبنى الجنون» أو «لن أغادر المستشفى أبدا» أو «سأظل أعانى طيلة عمرى» أو «لن يغفر لى أهلى ما فعلته» أو «لن تعود حياتى إلى حالتها الطبيعية قط» . وعلى المعالج أن يقيّم الآتى :

(١) الصـدق الواقعى أو الفـعلى للخـوف والذى قد يتـراوح من الخيـال الصرف إلى شئ له ما يبرره تماما .

(٢) نتائج ذلك الخوف والتى قد يكون مبالغا فيها .

(٣) صـدقهـا الانفـعـالى ، والذى يجب الاعـتـراف به ولكن ليس من الضرورى قبوله على عواهنه ، إما لأنـه قد يمثل إزاحة لخوف آخر مثل المريض الذى يركز على شكاواه الجسمية بينما لا يكون خوفه راجعا إلى الألم وإنما إلى التشويه الـذى قد ينتج من الجراحة . والمعـالج الذى يستجيب بسـرعة للخوف الذى يبرزه المريض قد تفوته المخاوف التى لا يذكرها .

ويستطيع التطمين المناسب أن يقلل الإحساس بالذنب بالنسـبة إلى ما يصادفه الإنسان من خـسارة ، وهو أمر مهم فى العـمل مع الفصامى الذى يلوم نفـسه على إصـابته بالمرض ، ومـهم بالمثل لدى المرضى الـذين يعانون من إصـابات جسـمية ، حـتى ولو كان المريض مـسئولا بدرجـة أو أخرى عن مرضـه مثل سرطان الرئة والحـوادث الناتجة عن تناول الخـمر . والتخـفيف من الإحـساس بالذنب يرفع مسـتوى اعتـبار الذات ، ويفيـد ذلك بشكل خاص لدى المرضى الذين تسوء حالتهم بسبب التصاقهم بالماضى .

والتطمين ، بوصفه ناتجا عن اختبار الواقع ، يجب أن يكون واقعيا ، ولكنه يجب أن يستثمر أيضا العنصر الإيحائى ، وتوقع الناتج الإيجابى الذى سبق لنا الإشارة إليه . وعندما لا يكون المعالج واثقا من النتيجة ، فإن عليه أن يؤكد الجانب الإيجابى أكثر من موافقته على تقييم المريض القاسى للوقائع . فلا يجب على المعالج أن يبعث أملا مبالغا فيه ، لكنه يستطيع قطع شوط بعيد فى تصحيح إدراك المريض الملتوى للواقع .

إن التطمين المبنى على المعرفة أمر لا ينكر ، إلا أن التطمين الهلامى الذى لا يستند إلى علاقة تفاهم مع المريض يبدو غير صادق أو مقنع فى نظير الأخير .

ويزداد اعتبار الذات فى النهاية من خلال الارتجاع [الفيدباك] الذى يقدمه المعالج للمريض عن سلوكه أثناء توجيهه نحو مزيد من الأنشطة المثمرة والمنتجة . وهذا هو المنطق الكامن وراء التناول المتدرج للعمل فى المجتمع من خلال التدريب على المهارات المهنية ، والمهام العلاجية فى الصناعة ، والورش المحمية . إن القدرة والتمكن والنجاح ترفع اعتبار الذات بدرجة أكثر فعالية بما لا يقارن بالكلام .

الفنيات التوضيحية

أساليب التواصل

كيف يصل المعالج إلى تحسين اعتبار الذات واختبار الواقع لدى المريض ؟ إن هذا السؤال يعيدنا إلى مناقشة المستوى الأول من أسلوب العلاج التدعيمى ، ألا وهو أساليب التواصل . وهى مهمة أساسية يمكن أن تكون بالغة الصعوبة ، ومؤداها ببساطة هو استمرار التواصل ، عادة بالتركيز على « **تقارير الحياة اليومية** » هنا والآن . فأن يسأل المعالج المريض - ماذا حدث اليوم ؟ أفضل بالتأكيد من الصمت أو من السؤال المثير للقلق «ماذا ستفعل فى هذه الجلسة ؟» ويستند المعالج إلى الفنية الأساسية : الإنصات الإمباثى [المتعاطف الفاهم]

والحديث من خلال **ملاحظة** المريض : كيف يبـدو ملبسه ومظهـره ؛ ما هى مشاعره ومزاجه فيما يتعلق بالمحادثة الدائرة ؛ فلكى نشجع الحديث علينا **إظهار الاهتـمـام والعناية** . ولعل أبسط شكـل من أشكال ذلك هو **ترديد** عـبـارات المريض بنفـسهـا أو بشكل مخـتلف قليـلا . كذلك ، فـإن الانفعـالات يمكن محاكـاتها بتعاطف . والمـتابعة TRACKING هى المظهر الدال على ذلك عن طريق الإيماءة أو الكلمـة التى يعبر بهـا المعالج عن متـابعتـه لحديث المريض . كذلك ، فإن **التعليق** على سلوك المريض [مثل يبـدو عليك القلق اليوم] قد ينقل تفـهم المعالـج لحاله ، أو قـد يكون جزءا مـن خطة مدروسـة للربط بين مختلف جوانب سلوك المريض عندما يقدم له التفسير بعد ذلك .

وأحد أسالـيب التواصل المهمة ، أسلوب إعـادة الصياغة والذى يتـضمن إعادة صيـاغة ملاحظات المريض ، وعادة ما يكون نقطة البـدء فى عملية يرمى المعـالج من ورائهـا إلى الكشف عن جـوانب خـفـيـة من مـواقف المريض أو استخراج أفكار لا يستطيع - أو لايريد - التعبير عنها .

حالة

يخبـر المريض المعالج عن المقـاطعات التى تثيـرها أمه أثناء مـشاهدته التليفزيون ، فيستنتج المعالج شـيئا ، ويعيد صياغة الفكرة « أى أنك تريد مزيدا من الخصوصيـة» ، فيـوافـق المريض وعبر عن إحباطه الكامن قائلا « لا يوجد مكان ألجأ إلـيه إلا غرفة النوم ، ولكن ليس بهـا تليفزيون » . ويستطيع المعـالج هنا الاستمـرار فى استكشاف الحـدود الواقعية والمتـخيلة لقدرة المريض على إشباع حاجاته المدركة .

وبالرغم من استدلال المعـالج فى المثال السابق على احتـياجات المريض ، فإن هناك وسائل أبسط وأسهل ولـها التأثير القوى نفسه ، كـما تساعد المريض على فهم نفسه من حيث هو فرد وكائن اجـتماعى . ويفتقر الكثيرون من المرضى العقليين المزمنين إلى قدرات التواصل الأساسـية ، ويخطئ آخرون فى نقل رغباتهم

بالرغم من طلاقتهم اللفظية ، ويسيئون تفسير مقاصد الآخرين كما رأينا . وكلا النوعين من المرضى يفتقر إلى القدرة على التواصل مع الغير بطريقة واقعية تشبع احتياجاتهم من خلال التفاهم الاجتماعى . إن قدرة المعالج على إعادة صياغة مثل تلك الحاجات ولو بدون «تزويق» تعكس للمريض تفهم المعالج .

مثل تلك الأساليب ، التى تقدم «فيدباك» للمريض بأن المعالج منصت بانتباه ويحاول التفهم ، تندرج تحت الفكرة القائلة بأن التواصل فى حد ذاته ذو قيمة علاجية . ومع ما واجهته تلك الفكرة من تحديات بخصوص جعل المريض أكثر تواصلا واستحثاث المزيد من الاستكشاف فى التعامل ، إلا أننا تعتقد أن التواصل فى حد ذاته أمر أساسى فى العلاج التدعيمى .

وتعمل إعادة الصياغة والترديد أيضا على تحويل الوجدانات إلى ألفاظ ، وهو أسلوب يفيد المريض الذى يعبر عن انفعالاته المتطرفة كالكراهية والغضب الشديد والقلق أو الاكتئاب والعجز . ويشابه الأسلوب السابق عملية «ضبط الموجة» ATTUNEMENT التى وصفها باين (١٩٨٥) .

مثال :

المريض : لن أحضر هنا مرة أخرى ، الحضور لا يفيدنى بشئ ، فلا أزال بدون عمل حتى الآن .

المعالج : (يعيد الصياغة) إذن أنت تظن أن علاجك النفسى غير مُجدٍ .

المريض : كلا ، إنما لا أستطيع أن أنتظر طول الصباح لكى أراك . . .

فحتى لو كان المعالج مخطئا فى معرفة سبب رغبة المرض فى ترك العلاج ، فإنه قد فتح بابا للمناقشة . فعملية إعادة الصياغة نفسها ، بصرف النظر عن عدم دقتها ، تبدأ تلك العملية . أما فيما يتعلق بترديد المعالج أو محاكاته لانفعالات المريض الغاضب أو استجابته له بتطييب الخاطر فيعتمد على أسلوب

المريض ومستـوى انفعالاته . وفى الواقع يحتـاج المعالج على أى الأحوال إلى إقامـة نوع من التداخل مع انفعـالات المريض . ففى حالات الفـجيعة مـثلا ، عليه أن يحاكى درجة من الحزن والتعاسة فى استجابته ؛ لأن الإفراط فى نصح المريض بلهجة مرحة يعطيه انطباعـا بتصنع المعالج . ولقد وجد بعض المعالجين أن شرائط التسجيل الصوتية تفـيد فى «الفيدباك» عند التعامل مع المرضى الذين يعانون من مشكلات التواصل أو من إدراك أنفسهم أو المعالج بموضوعية ؛ لأن استـماعهم لـها وهم فى منازلهم يمكنهم من التـمعن فى كلمـات المعالج دون القلق الذى ينتابهم خلال الجلسات حينما يكون عليهم الاستجابة .

وعندما يحتاج الأمر إلى الإدلاء بمعلومات انفعالية أو معرفية ولا يستجيب المريض ، يحتاج المعالج إلى تشجيعه على التنفيس عن مشاعره والتعبير عنها . والواقع أن إعادة اكتشاف الانفعالات المكبوتة أو المعزولة والتعبير عنها تمثل ركنا أساسيـا لعملية التفـريغ فى التحليل النفسى . على أنه يجب أن يتم اسـتخدام هذه الفنية بحكمة وخاصة مع المرضى الذين يعانون من ضعف إدراك الواقع أو القدرة على ضبط النفس . فلا يجب على أى معالج أن يشجع المريض على أن «يعبر عن كل مشـاعره» دون تمييز ، بل يجب أن يختار الانفـعال الذى يشجع التعبير عن بعض الانفعالات وقمع الـبعض الآخر على أساس معرفته بالمريض أو إدراكه لما يستطيع تناوله .

المواجهة

إن العلاج النفسى هو استكشاف لا ينتهى لحـياة شخص آخر . وكما سبق لنا القول ، فإن المعالج سيبدأ باستكشاف مسائل سطحية فى الجلسات المبدئية . ومع تقدم المعالج فى استكشاف مـا تحت السطح ، الذى يعبر عنه المريض عادة برضى وبدون عناء ، ينتقل الحديث إلى مسائل تولد قلقا ومقاومة . وهذه هى ساحة المواجهة .

وتعنى المواجـهة وجود الصـراع ، ويقصـرها بعض المعالجين علـى تقديم بعض الحقائق المؤلمة بإصرار وقوة للمريض . ويعتقد البعض الآخر أن ما يجب مواجهة المريض به هو أنواع السلوك وصورة الذات التى يجـدها غير مقبولة أو التى تخلى عنها منذ زمن بعيـد . كما أن تلك المواجهات المباشـرة قد تتضمن معارضة خطط المريض الراهـنة أو معتقداته أو أفكاره . فقد يقـول المعالج مثلا «إنك لا تستطيع الاستمرار فى جرح يديك كلما عدت إلى المنزل ليلا» . وهذا النوع من المواجـهـة كـثيـرا مـا يكون ضـروريا مع المرضى الذين يجب كـبح جماحهم حتى لا يرتكبوا أفعالا مدمرة . ولا يجب على المعالج أن يتجنب هذا الأسلوب المبـاشر عندما يتـطلب الأمر إخبـار المريض بالحقـيقـة فورا . إلا أن الصراحـة المطلقة مثل «إنك مـخطئ تماما» نادرا ما تكون ذات أثر فى التـفاعل العلاجى اليـومى ؛ إذ إن هذا النوع من الصراحة قـد يكون من الخطورة بمكان فى الحالات التى تعانى من البـارانويا الحادة أو اضطراب الشخصيـة على سبيل المثال .

من الأفضل فى معظم الأحيان أن نفكر فى «المواجهة» بمعناها الثانى ؛ أى المقـارنة ، أو بمعناها المعجـمى «نواجه سـويا» . ذلك لأن المريض يحتـاج إلى الشعور بأنه والمعالج يواجهان المشكلة سويا . ولعل أفـضل استخدام للمواجهة هو فى الإشارة إلى تناقض كلام المريض مع أفعـاله . وتشير هذه التناقضات ، من وجهة نظر دينامـية ، إلى صراعات داخلية فى الـبناء النفسى . وإن كانت الإشارة إليها بصورة مباشرة أثناء المواجهة ليست أمرا ضروريا ، كما يتضح من الأمثلة التالية :

* قلت لى منذ خمس دقائق إننى أفضل مـعالج قابلتَه ، والآن تقول إننى لا أساوى مليما (مواجهة التقلب السريع فى اتجاهات المريض من تبجيل المعالج إلى الحط من شأنه ، مما قد يؤدى إلى مزيد من الاستكشـاف للدفاعات البدائية كالانشقاق) .

* أعلم أنك تريد عودة ابنتك إلى الـبيت لتعيش مـعك ، ولكننى أتساءل هل ستستطيع العناية بها كما تود (مواجهة إنكار المريض لمرضه وعجزه) .

* قلت إنك ستصرف راتبك على شراء معطف يقيك برد الشتاء ، ولكنك بدلا من ذلك أنفقـته على شـراء الكوكايين (مواجـهة تبـريرات المريض لشراء المخدر) .

ومما يساعد المعالج - بينه وبين نفسه - قيامه بالتمييز بين المواجهات **الأولية والثانوية** . فالأولى تتضمن التناقض بين هـدف متفق عليه وسلوك المريض ، أما الثانية فتتضـمن تناقض جوانب السلوك ، دون اعتراف المريض بتفوق واحد منها على الأخـرى . ومن المواجهات الأوليـة النموذجيـة الإشارة إلى مقـاومة المريض للعلاج الذى سعى إليـه بنفسه ، كما يتجلى فى التـخلف عن مواعيد الجلسـات أو التلكؤ فى دفـع الأتعـاب . وقـد يتـضح من مناقشـة المريض أنه غير ملتزم بالهـدف المتفق عليه ، وأنـه قـد آن الأوان لإعـادة وضع أهـداف العـلاج . أمـا فى المواجهـة الثانوية كأن يجـد المريض صعـوبة فى الاختيار بين علاقتين غراميتين ، فعلى المعـالج إتاحـة الفرصـة لنمـو وتفتـح خيارات المريض .

حالة

تعـيش المريضـة المصـابة بالـفصـام والتـى تبلغ ٣٧ عـامـا فى منزل للمغتـربات منذ خمس سنوات . وعند حلول كل ربيع تعلن أنها سـتجد عـملا ، وتنهـمك فى جـمع الإعلانات عـن الوظائف ، ثم تذهب إلى مقابلة واحدة بمظهر مزر فتُـرفض ثم تشعر بعدها بالراحة . وبعد ملاحظة تكرار هـذا النمط يشـير المعـالج إلى ذلك ويطلب منهـا إيضاحـا . وقد تؤدى المواجهة هنا إلى فهم لمخاوف المريضـة من العمل ومن مشاكل تقديم نفسـها ومهاراتهـا فى المقابلة ، أو لدوافع أخرى مـثل رغبتهـا فى إرضاء المعالج .

التبيين والتوضيح والتفسير

ومع بدء المعـالج فى اكتـشاف الجـوانب والدوافع الأكثـر خللا فى سلوك المريض ، فإنه يدخل بذلك إلى نواح من ذات المريض قد تكون خافية عليه هو نفسه ، فقـد يجد أنواعا إيجابية وسلبية من الـسلوك ، ومهارات دفينة ونواحى قوة ، مثلما يجد أيضا ميولا لتدمير الذات .

والتبيين هو التعبير الأعم عن التدخلات التى من هذا النوع ؛ إذ يشير إلى عـرض الأسبـاب والعـوامل المساهمـة والدوافع والمبـررات وآليـات التصـرف والعمليات الكامنة أو تلك التى تمهد لمشاعر المريض وأفكاره وسلوكه .

أما **التوضيح** فهو تفسير سطحى نسبيـا يكشف عن جوانب غير معروفة أو لا يعترف بها المريض شخصيا ، دون التعمق فى دوافع المريض الخفية ومخاوفه ورغباته ودفاعاته . وغالبا ما يتضمن ذلك التقاط المعالج لفكرة عابرة استبعدها المريض ، فيعيد المعالج صياغتها ويبرز أهميتها .

وتربط تقـاليد التـفسـير فى التـحليل النفسى بين مـشاعـر المريض الراهنة وأفكاره ومشاعره وسلوكه ، وبين عـمليات أو أحداث فى الماضى أو الحاضر ، عادة ما تكون لا شعورية . إلا أننا سنستخدم تعـبير «تفسير» بشكل أعم لنشير به إلى أى توضيح خـاص بالمريض . وقد يكون التـوضيح والتفـسير كـلاهما تكوينيا (وهو ما يعنى فى العلاج النفسى الحـياة الباكرة وتأثيرات الأسرة وليس مجرد التأثيرات الوراثية) أو معاصرا (أى يفسر عملية حالية بعملية سابقة) وهما على أى حال أعوان مفيدة للتغير العلاجى ليس من خلال الاستبصار بالضرورة ، وإنما لأنهما يؤديان إلى تغيرات فى اعتـبار الذات والمشاعر وزيادة رصيد المريض من الأنماط السلوكية .

ويبين المثال التـالى الطريقة التى قـد يختار بهـا المعالج درجة التـعمق التى يوضح بها حدثا ما :

المريض : صاحت أمى فى وجـهى لأننى لم أغيـر ملابسى منذ الأمس ، ودخلت الحمام ، وبعـد الاستحمام لم أحس برغبـة فى تنظيفه فتركت المناشف على أرضية الحمام .

المعالج : كثيرا ما أخبرتنى أنك تغضب من أمك عندما توجه نقدا إليك . فكثـيرا مـا يقـوم الناس بترك الأشـيـاء بدون ترتيب أو نظام عند شعـورهم بالغضب . ربما كنت فى وقتـها غاضبـا ولهذا تركت المناشف على الأرض .

المريض : كلا ، كـما قلت لك ، لم أحس برغبـة فى تنظيف المكان بعد الاستحمام .

المعالج : ومع ذلك يبدو لى أنك كنت غاضبا منها .

يستخدم المعالج فى هذا المثـال عدة فنيات . فهو أولا **يواجه** إنكار المريض للغضب ، ويقدم **توضيحا** بأن المريض كان غاضـبا . ثم يقدم **تفسيرا** لترك الحمـام متسخا باعتـبـاره تعبيرا عن غضب المريض . وتهـدف هـذه الأساليب إلى مساعـدة المريض على أن يتعلم وأن يعـترف أيضـا بـدور الغضب فى توجيـه تصرفاته . ولقـد قـدم المعالج أيضا **تبيينا** فى هذه الحالة - وهو التعميم القائل بأن الآخرين كثـيرا ما يتصرفون على هذا النحـو - وذلك كى يخفف من حدة التوضيح . ويستطيع المعالج الاستمرار بطريقة اختبار الواقع ، فيمضى إلى القول بأن وجـود المناشف على أرضـية الحـمام سـوف يزيد من غـضب الأم ويعلق بتعـاطف قائلا «ونحن نعلم موقف أمـك من النظافـة» . ولا يقـدم المعالج هنا ما يمكن اعتباره تفسيرا آخرا ، وهو أن المريض يخفى فى صدره مشاعر عدوانية مزمنة تجاه أمه .

إلا أنه على أى حال قدم فكرة أن المريض يستجيب للنقد بالغضب ، وهو أمر مفهوم لكنه يزيد الأحوال سوءاً .

قواعد التفسير التدعيمى

يمكننا مما سبق استخلاص الآتى :

أن مستوى التـفسير يجب أن يكون سطحيا ، وأن حـدته يجب التخفيف منهـا بعدة وسـائل بشكل عام . وأن السـرعة والتـوقيت لهـما أثر حـاسم . فالتـفسيرات السـابقة على موعدها قـد تكون خاطئة ؛ وبالتالى لا تسـاعد بل وتؤدى إلى مسارات خاطئة . وحتى لو كانت صحـيحة فإن التفسير الذى يُقدم فى غير موعده قد يهمله المريض أو لا يؤثر عليه . بل والأسوأ من ذلك أنه قد يغضبه ويسبب له القلق فيقطع مسار العلاج . وفى التحليل النفسى الكلاسيكى يؤدى التفسير غير الصحيح بالعميل إلى أسابيع من الصمت (وطبعا إلى أسابيع من التحليـل الذاتى أو الإشراف من جانب المعـالج) . أما مـوقف المعالج فى العلاج التدعيمى فإنه أكثر خطورة من عدة نواح ؛ إذ إنه يتعامل مع مرضى من النوع الهش الذى يصاب بالفـزع من التفسيـرات العميقة أو التى تـأتى فى غير أوانها . ولذلك ، كثيـرا ما يميل المعالج إلى تحسس طريقه بحـذر فيمر الوقت دون أن يفعل شيئـا مفيدا على الإطلاق . ولحسن الحظ ، أنه يستـطيع مواجهة هذا الحذر المفهوم برصيد من فنيات استخدام التفسير الشديدة الفعالية .

والتفسير غير الدقيق هو التعبير الذى يطلق عموما على التفسيرات الصادقة جزئيا . فمثلا عندما يستمع المعالج إلى وصف مريض ، يبدو أنه جنسيا غيريا ، بأنه ذهب مع صديق للسباحة فى الحمام ، فـقد يستنتج أن المريض يشعر بميول جنسيـة مثلية قوية نحـو صديقه . وبدلا من أن يفـسر ذلك بطريقة مبـاشرة ، يلجأ إلى تناول مسألة اشتياق المريض لإقامـة الصداقات ، وهو أمر مقبول تماما فى نظر المريض . وقد تزود هذه التفسيرات غير الدقـيقة - كما قال جلافر (١٩٣١) - المريض بتفسـيرات وأنواع من السلوك البديلة والمُزاحة التى تخـفف من همومه ومن انحراف مزاجه . فقد تعمل تلك التفسيرات مثلا على تحويل انتباه المريض عن مصـادر القلق أو عن التصرفـات التى لا تـؤدى إلى نتيجـة . إلا أن هذا

لا يعنى أن التفسيرات غير الدقيقة مجرد مسكنات مؤقتة ، بل إن الأنشطة التى قد تبـدأ كتحـول عن رغبـات أخرى تثيب المريض عن طريـق اكتسـابه القدرة والتمكن من البيئة ، فتصبح تلك التحولات فى النهاية غايات فى حد ذاتها .

وقد تشير التفسيرات البيولوجية غير الدقيقة إلى ما هو شائع عن المرض ، بل وتقـدم تطمـينا وفهـمـا للمريـض ، مثل القـول «إنه من الشـائع أن تزداد الهلاوس سوءاً عند النوم» . أو كما قال تورى (١٩٨٦) لمريضه الذى زعم بأن طعامه مسمم «من الشائع فى الفصام أن يتـغير مذاق الطعام عن مذاقه المعتاد ، ولكن هذا لا يعنى أنه مسـمم» . وسنقدم فى بقية هذا الفصل تشـكيلة متنوعة من الأساليب التى يمكن أن نطلق عليهـا تفسيرات غير دقـيقة والتى تهدف من حيث المحتوى أو العمق إلى الوقاية من القلق أو النكوص .

استخدام التفسير بحكمة

أشرنا فيما سـبق إلى فريد باينز عند تناوله استخدام التدخلات التـدعيمية فى السيـاق العلاجى (باين ١٩٨٦) . ولعل أشـهر قواعـده هى «اطرق الحديد وهو بارد» ؛ أى لا تضربه وهو ساخن مثلما يفعل المعالجون أتباع الاتجاه الدينامى الذين يحاولون تفسير الخـبرة عندما توجد انفعالات جديدة مسـتثارة ، فالمعالج التدعيمى يفضل أن ينتظر حتى تهدأ انفـعالات المريض الناشئة عن الخبرة المعنية ؛ إذ إن ذلك يخفف من وقع أو حدة النقد أو التفسير . ولهذا السبب ينصح باينز المعالج بأن يحدد أو يوقف تداعيات المريض للتفسير ، وأن يقدم التفسير بحذر ، وأن يعطى المريض الفرصة لوقف المناقشة ، وأن يعده لاستقبال التفسير بإشعاره فى مرحلة مبكرة من الجلسة بأن الموضوع سيناقش فيما بعد . إن ترتيب التفسير على هذا النحو يسمح للمـريض بتوقع آثاره وهو ما نعتبره دفـاعا ناضجا (باينز ١٩٨٥) . ويؤكد باينز أيضا أن التفسيـرات يمكن تلطيف وقعها بزيادة «الجوانب الكابحة» للبيئة العلاجية .

وإحدى القـواعد المهمة الأخـرى ، هى فتح الباب أمـام تفسيرات مـقبلة بتقرير استعداد المعالج للحديث عن موضوعات صعبة . «أعلم أنه من المؤلم أن نتحـدث عن تعاطيك المخدرات ، وأرى أنك لا تريد أن نتحـدث عنها الآن . فلنؤجلها بعض الـوقت حتى تكون مستـعدا» . إن عبـارة من هذا النوع أفضل من تآمر المعالج والمريض الضمنى على تجاهل الموضوع .

وعندما تتناول جماعـة مع معالجها مشكلة أحد المرضى فإن الجـماعة كلها تستـفيـد . والأمر بالمثل فى حـالة تقديم التـفسيـرات عندما يوجـههـا المعالج لشـخـص آخـر غـيـــر المريض المعنى ، عـلى ألا يتم ذلك بشكل مـنتظم . فالملاحظات التى تسمعها الجماعة دون قصد من المعالج قد يكون لها تأثير فعال وعمـيق أو مدمر . لذلـك ، ينبغى على المعالج أن يـعى دائما أنه يمارس دوره حتى أثناء المحادثات شبه الخاصة .

وتحتاج التـفسيرات مـهما أُجلت أو تم تجنبهـا مؤقتا أو غُلفـت أو خففت حدتها ، إلى التكرار حتى تؤتى أُكلها . وعـلى المعالج أن يكون مبتكرا بحيث يضع «الشراب القـديم فى زجاجات جديدة» ، دون تذكـير المريض على الدوام بأن المذاق واحد لم يتغير . وتستطيع تلخيص ما قلناه عن قواعد تقديم التفسير فى الجدول التالى مستخدمين استعارة «الباب» المفضلة لدينا .

جدول (٤ - ٥) نظرة مجازية إلى التفسيرات باعتبارها أبوابا

القاعدة	مبرراتها
الباب اللى يجيلك منه الريح سده واستريح .	فقد يكون وراء البـاب حريق ، وقد لا يكون المريض قـادرا على معـالجة الآثار الانفـعاليـة الناتجة عن التفسير أو تمثيل مكونه المعرفى .
لا تفتح الباب على مصراعيه .	تحديد أو وضع حدود للتداعـيات يحافظ على معظم دفاعات المريض .

افتح الباب بحذر وكن مستعدا لإغلاقه .	تنبه الآثار المباشرة المعالج إلى أن التفسير سابق لأوانه أو أنه أعمق مما ينبغى أو يحمل خطرا كبيرا .
دع المريض يعلم أنك ستفتح الباب .	إعطاء المريض السيطرة على مناقشة المواضيع الحساسة يسمح له بالإبقاء على دفاعاته .
أحيانا يجب أن تغلق الباب حتى ولو كان المريض يريد فتحه .	يجب أن يكون المعالج مستعدا لوضع حد للمناقشة ، إذا انهار المريض أو ارتد .
اجعل الغرفة مريحة .	يجب تقديم التفسيرات فى جو مساند .
افتح الباب مرارا .	يجب أن تقدم التفسيرات مرارا حتى تتغلب على المقاومة .
افتح الباب للآخرين .	سيكون المريض أكثر استعدادا لتقبل التفسير عندما لا يحس بأنه يهدده شخصيا .

يألف دارسو التحليل النفسى التفسيرات التكوينية التى تربط بين الصراعات الحالية وبين مشاكل الطفولة المبكرة ، أو بينها وبين الرغبات الطفلية المكبوتة . ومثل هذه التفسيرات حتى ولو كان المعالج متأكدا من صحتها نادرا ما تستخدم بشكل مباشر فى العلاج التدعيمى . إلا أنه يمكن استخدام التفسيرات التكوينية بوصفها تفسيرات غير مكتملة أو غير دقيقة تقلل من إحساس المريض بالذنب أو لوم نفسه على ما حل به . وفى واقع الأمر ، فإن تلك هى الطريقة التقليدية التى من خلالها يستثير مرضى اضطراب الشخصية هذا النوع من التفسيرات لحماية أنفسهم من تحمل المسئولية (آرلو ١٩٨١) . أما مريض العلاج التدعيمى الأقل قدرة على التحكم فى تغير طبعه ، فإن تقديم تفسير تكوينى غير دقيق قد يؤدى إلى تقوية الدفاعات المطلوبة . فمثلا قد يخدم ميل بعض مرضى الفصام إلى لوم آبائهم وظيفة دفاعية تمنع عنهم الاكتئاب (لامب ١٩٨٢ عن آريتى ١٩٧٤) . ونظرا لأن المعالج التدعيمى ، على عكس المحلل النفسى ، كثيرا ما تتاح له

الفرصة لمقابلة أسـرة مريضه ومقارنة مدركاته بمدركـات المريض ، فإنه يستطيع من الناحيـة الفعليـة الاستطراد فى معـالجة الدفاع السـابق ذكره عندمـا يتمكن المريض من التعامل مع أسرته بصورة أكثر واقعية .

إن ما يقـوم به التحليل النفـسى من إزاحة التفـسير من أصـول قديمة إلى وقائع مـعاصرة هو مـا يسميـه لوينشتاين (١٩٥٧) «إعـادة البناء إلى أعلى» . وبالمثل ، فإن «إعادة التفسير إلى أعلى» يمدنا بتفسيـرات غير دقيقة ، ومتفلسفة فى العادة لمواضيع قد لا نستسيغهـا . ولهذه الاستعارة معنى مادى أيضا . ففى رمزية الأحلام ، لاحظ فرويد أن أجزاء من الوجه كالأنف والشفتين ، غالبا ما تمثل رموزا مُزاحـة من الأعضاء التناسلية . ولعل المثـال الذى أوردناه فى حالة سابقة حين نقلنا تفسير رغبة الجنسـية المثلية إلى الحاجة إلى تكوين الصداقات ، من أكثر هذه الأنواع شيوعا .

إزاحة التفسير

يقول المثل إنه مـن الأسلم أن تركل كلبك بدلا من رئيسك ، كـذلك فإنه من الأسلم أن تتحدث عن مـشكلات المرء بإزاحتها (أى بتـغيير موضـوعها) ، ويستطيع المعالج الاستفادة من مثل تلك الإزاحة بطرق كثيرة .

المناقشـة بالنيابة أمر مـألوف لدى جمـيع المعالجين باعـتبـارها استـخدام موضوعات شخصية لها علاقـة بحالة المريض المرضية . فمرضى الذهان يستطيعون الكلام عن العنف والعدوان المرتبط بالأحداث الجارية والتى تتضمن دائما خليطا من الحروب و / أو الرياضة . وهذه المناقشات المزاحـة قد تكون تنفيسا فى حد ذاتهـا . ولكـن المعـالج يسـتطيـع الذهاب إلى مـا هو أبعـد من ذلك بربط الموضوعات الخارجية بمشاعر ومخاوف المريض ، كأن يقول مثلا «إنه عالم مخيف ، بكل حروبه» أو «من الممتع حقا أن تكون شهيرا مثل نجوم الكرة هؤلاء» .

التعميم أو الشمول يخدم إزاحة التفسير من شخص بعينه - المريض فى العادة وليس دائما - إلى الجماعة ككل .

حالة

مريض على وشك الخروج من المستشفى والعيش فى المجتمع ، يدعى أنه ليست لديه مشكلة على الإطلاق أو قلق بشأن ذلك الأمر ، إلا أن المعالج يحس بغير ذلك ويريد استكشاف الموضوع . فيقول «يجد الكثير من المرضى صعوبة فى ترك المستشفى بعد الإقامة فيه مدة طويلة» . فيجيب المريض ؛ بوصفه خبيرا فى الانتقال من المستشفى إلى المجتمع «صحيح أن بعض المرضى يقلقون بخصوص الحياة خارج المستشفى . انظر إلى آرثر هناك . . . لقد خرج منذ أسبوعين فقط ، ولكنه سرعان ما عاد . المسألة أن الواحد منا يتعود على روتين الحياة فى المستشفى ، ففيه من تستطيع لعب الورق معه . يحتاج الأمر من سنة إلى سنتين حتى تتعود على الحياة هنا ليلقوا بك بعدها إلى الشارع» . وهكذا ، بدأ المريض دون أن يشعر بأنه قد غرر به أو استدرج فى الحديث عن مشاكله بصراحة .

وكان بإمكان المعالج صياغة سؤال مشابه أكثر شخصية وأقل حسما ، كأن يقول «ألا تعتقد أنه من الصعب على المريض أن يغادر المستشفى ؟ أو كان باستطاعته تحويل الجملة الخبرية إلى سؤال مفتوح «هل يجد المرضى صعوبة فى مغادرة المستشفى ؟» .

كذلك يمكن **تحويل أو إزاحة التفسيرات** إلى شخص آخر بالذات ، وهى فنية تتبع كثيرا فى العلاج النفسى الجمعى ، حين يؤمل أن بقية الجماعة سيستفيدون عندما نركز على مشكلات أحد الأعضاء . ويمكن الاستفادة من مثل هذه الفنية فى العلاج الفردى . فلقد وجدنا دائما أنه من المفيد مناقشة القصص المنشورة فى الصحف عن المرض العقلى أو إدمان المخدرات الذى يصيب مشاهير المجتمع . كما أنه يمكن استخدام شخصيات مجهولة مثل «كان لدى مريض فى العام الماضى يحرجه أنه لا يعرف القراءة ، ولكنه انضم إلى

برنامج لمحو الأمية وقد تقـدم الآن» . ومن سوء الحظ أن هذه الأمثلة قد توقظ القلق فى نفوس المرضى بشأن الحفاظ على السرية حتى لو كانت مجهلة تماما .

واستجابة المريض إلى التفسيرات المزاحة يمكن أن يساعد كثيرا فى المناورات العلاجيـة المقبلة . فلو أن المريض فى الحالة السابقة نسب فـشل آرثر فى الحياة فى المجتمع إلى عيب فيه أو فى نظام الرعاية الصحية لكان للأمر دلالة خاصة .

تفسيرات الدفاع

تحدد الدفاعات وتفـسر من حيث علاقتها بالمخاوف والرغـبات اللاشعورية الخفية فى العلاج الدينامى . ويتعلم المريض من تلك العملية - شعوريا ولا شعوريا وانفعاليا ومعرفيا - أن لديه بعض الدفـعات لا تقوم بوظيفتها على ما يرام . أى أن هذه الدفاعات قد استنفدت مدة صلاحيتها ، وأنها تخلق من المشكلات أكثر مما تحل . وتفسير الدفاعات هنا يشمل ذلك النوع الـدينامى وكذلك التفسيرات التى تقوى وتعدل الدفاع المعنى أو تحل دفاعا آخر مكانه . وتركز بعض أنواع العلاج على تفسير الدفـاعات كهدف دائم . ولكن فى العلاج التدعيـمى ، قد يقرر المعالج أن المريض سيستفيد أكثر من آلية دفـاع معينة مثل التفلسف أو الاجتهاد العقلى INTELLECTUALISATION ، أو التسامى ، أو التـبـريـر ، أو القمـع ، أو الفكاهة . وهكذا ، قـد يفسر الأفكار الإيمائيـة أو الضلالات بطريقـة تجعل المريض يحل التفلسف محل الضلالة أو الفكرة الإيمائية .

والمنطق وراء تفـسيـر الدفاعـات التى من هذا النوع ، يجب أن يفـهم فى ضوء باثولوجية المريض والتى عادة ما تكون امتدادا للدفاعات المختلة . ويؤدى التفلسف مثـلا إلى تخفيف قلق المريض ، بينما قـد يدعم بث الأمل فى نفسه الإنكار بصـورة غير مـباشـرة . بل إن الضلالات يمكن تناولهـا فى كثـير من الأحيـان كدفاعات ينظم عن طريقـها المريض الوقائع العـقلية المخيفـة والمدمرة الناشئـة عن الأساس البيولوجى لمـرضه . ولكن الأساس البيـولوجى لا يحدد محتوى الضلالة كما نعلم ، وإنما ينشأ ويصاغ استجابة لذكريات المرء والعوامل

الحضارية . وتكون السمات الشخصية البينية متأصلة فى أغلب الأحوال ، ولكنها فى الوقت نفسه امتدادات نمائية لأنماط من سلوك المجابهة الذى يعكس رعاية غير كافية أثناء الطفولة وعدم الاتزان الانفعالى . ونتمكن من خلال العمل الشاق والدقيق والمضنى من تشكيل أو تعديل كل من الضلالة وسمات الشخصية المتأصلة بحيث تصبح أقل إزعاجا لحياة المريض مع احتفاظها بوظائفها الدفاعية فى الوقت نفسه .

وهناك نوع خاص من الدفاعات يمكن أن نسميه **فك الارتباط** UNLINKING . وهذه الطريقة تسمح للمريض بالاحتفاظ بدفاع معين ، بينما تتغير الأفعال والتصرفات الناتجة عنه . فقد ذكرنا فى الفصل ١٣ مثلا أن مريضا سمح له المعالج بالاحتفاظ بدفاع معين (إنكار المرض) بينما يقوم بأفعال محظورة أصلا بحكم الدفاع ، مثل كتابة وصية . وبالمثل ، فإن تقديم دفاعات معينة (مثل التفلسف القائل بأن الطرق كانت زلِقة ومن ثم لم يمكن تجنب الحادث) يجنب الشخص رد فعل اكتئابى (مثل ، «لقد أصبت شخصا ، ولذا فأنا إنسان سىء») .

بل إن الدفاعات يمكن تفسيرها بدفاعات أخرى ، ومثل هذه التفسيرات الدفاعية المزاحة أو المحولة قد تشمل تفسير سلوك التعاظم والتعالى (وهو دفاع ضد الإحساس بهوان الشأن) بأنه يمثل حاجة الفرد إلى الاعتراف بمكانته ، أو أنه نوع من الانتقام الشخصى ضد النظام كمحاولة للإصلاح السياسى . وعادة ما يقصد بهذه التفسيرات أن تكون حالة انتقالية تفيد فى تحديد الاحتياجات الكامنة التى يمكن بعد ذلك تناولها بشكل أكثر فعالية .

الاستعارة والتشبيه

الاستعارة أسلوب بيانى نحل فيه موضوعا محل موضوع آخر بشكل رمزى غير واضح . **والتشبيه** أسلوب بيانى آخر نقارن فيه بين شيئين بشكل واضح وصريح . ونحن نستخدم هذين الأسلوبين كأساس لمجموعة أخرى من التفسيرات التى لها استخدام خاص فى العلاج التدعيمى (برلين وآخرون ١٩٩١) .

فالاستعارة هى شكل آخر من التفسير التحويلى ، فهى خطوة فيما بعد التفسير الصاعد ، حيث تكون الرسالة الحرفية خافية غير ظاهرة ؛ وبالتالى تكون فعالة بسبب هذا الخفاء .

تسنح للمعالج فـرص عديدة لقص القصص والحكايات على المريض الذى يعالج بـالتدعيم . فـمن الأساطيـر إلى القصص الدينيـة والروايات والحكايات التاريخية والمسلسلات الكوميدية . . . . إلخ ، يستطيع المعالج استخراج الأمثلة العديدة لوصف أو شـرح ورطة أو أزمة المريض . وتتناول قصص السـاحرات مثلا مشكلات عالمية ومواقف شائعة بـين البشر ومشاعر بدائية وأزمات وجودية ، كما تسمح بالتوحد مع شخصياتها الرئيسية (بتلهايم ١٩٧٦) . بل إن «الكشف غير الحـقيقى» عن شخصيـة المعالج أو أصدقائه يمكن استخـدامه ، شريطة ألا يتضمن بطبيعة الحال إفشاءً للأسرار المؤتمنة .

ومن الممكن أن نفسر معتقدات المريض نفسه بشكل استعارى ، فقد يوافق المعالج المريض على أن معتقداته ذات أهمية بل وربما قد تكون صحيحة إلى حد ولكن بشكل مجـازى أو استعـارى فقط . ويستـخدم بعض المعالجين الأمـثال والحكم الشعبية أو يمدون مرضاهم بموضوعات استعارية (يمكن أن تمثل حاجات المريض) . ولكن يجب أن يحذر من استخدامه الأمـثال الشائعة التى بليت من كثرة الاستخدام مثل «لا تبك على مـا فات» (عندما يروى المريض مأساته) ؛ إذ إن ذلك يجعل المعالج يبدو متعاليا أكثر من كونه متعاطفا . لذلك ، نرى عند استخدام الأمثال أن يلجأ المعالج إلى أمثال شـيقة و «يفصلها» بحيث تليق بالموقف وبالتالى يستجيب المريض لما تتضمنه من حكمة أو فكاهة (فيرجيسون ١٩٨٣) .

إن فائدة استخدام الرسائل الاستعارية مع المرضى ذوى القدرة على التجريد تُعزى إلى قدرة الاستعارة على مخاطبة لا شعور المريض متخطية بذلك دفاعاته ضد النقد المباشـر أو فرض الرأى . وهو ما يعجز عنه من يستخـدمون التفكير العيـانى لاحتمال عـدم استيعـابهم للمعانى الرمـزية ؛ لذلك نشرح لهم المعنى العام للقصة . واتباع هذا الأسلوب مع من يستطيعون التجريد قد يشعرهم بأن

المعالج يتعالى عليهم . وقد اتضح لنا أن ذوى التفكير العيانى من المرضى يدركون القصة بشكل شعورى على أنها حكاية وليست نقدا .

إن استخدام الأدوات الاستعارية أو الأدبية عالية المستوى يتطلب معالجا ماهرا فى ذلك النوع من الموضوعات . ويمكن لمن يريد التعمق فى هذا الأسلوب أن يزيد من قراءاته المتخصصة فيه . ومع ذلك ، فعلى كل معالج أن يكون حصيلته الخاصة من الاستعارات والتشبيهات التى يستخدمها فى عمله ، وعليه أن يلاحظ أيها يصلح للحالات المختلفة .

تفسير الأحلام

تمثل الأحلام وتفسيرها مشكلة بالنسبة إلى المعالج التدعيمى ؛ إذ إن تفسير الأحلام قد يستدعى تأويل محتوى الحلم الظاهر إلى محتواه الكامن ، ويتضمن هذا الأخير الرغبات والتمنيات المحظورة ، وقد يكون تقديم مثل هذه التفسيرات للمريض غير ملائم . وبفضل معظم المعالجين التدعيميين تحويل نظر المرضى العقليين المزمنين عن الأحلام . وهو الأسلوب الصحيح . فإظهار الاهتمام بالأحلام وإنفاق الوقت فى تفسيرها يؤدى من خلال التعزيز إلى زيادة ذكر المريض لأحلامه . ولذلك ، يستحسن فى هذه الأحوال استخدام تفسيرات غير دقيقة تصرف نظر المريض عن عملية الحلم نفسها بأن يشير المعالج إلى صعوبة تفسير الأحلام وقيمتها المشكوك فيها بالنسبة إلى حياة المريض . ومع ذلك ، فإن فى العلاج التدعيمى لبعض المرضى أو لكل المرضى من حين لآخر قد تروى الأحلام وتفيد العلاج ، كما أنها قد تمثل رسائل مهمة للمعالج .

والأحلام فى النظرية الفرويدية ، تمثل محاولات للتعامل مع رغبات طفلية لا شعورية ، تتخفى بواسطة التكثيف والإزاحة والصياغة الثانوية . إلا أن الكثير من أحلام مرضى العلاج التدعيمى ، تنتمى إلى نوعية أحلام القلق التى كانت مشكلة لفرويد . فبعض هذه الأحلام يمثل فشل الحالم فى إخفاء الرغبة المرفوضة مما يشيع القلق فى الحلم نفسه . بينما يبدو أن أحلاما أخرى تمثل

تكرارا قسـريا للأحداث الصادمة كـمحاولة للتـمكن من وقعها اللاحق وغـير المتوقع على الحواس . والنوع الأخير من التفسير - أن حلم المريض هو محاولة للسيطرة على المشكلة - أكثر جاذبية من الحديث عن الرغبات غير المقبولة .

كما أن الأحلام الشهوية الواضحة عن المعـالج ، قد تظهر كاستفسارات أو محاولات مقنعة لإغرائه أو مخاوف . ويجب على المعالج فى تلك الحالات ألا يدين المريض بل أن يستجـيب بشكل واقعى بتفسيرات صـاعدة مؤداها أن تلك الأحلام تمثل رغبة فى التقرب من المعالج . دون حدوث اتصال شهوى بالطبع .

وإذا اسـتطاع المعالج أن يحـتفظ بسـجل لكافـة أحلام المريض فـيمـا بين الجلسات ، فإنه بذلك يجمع ملخصا صغيرا لعـمليات الأخير الدفاعية . وكما يعلم كافة المعالجين فإن سرد الأحلام شيئا لا يمكن الاعتماد عليه لكثرة العوامل التى تتحكم فى كبت ونسيان واسـترجاع مادة الحلم . ويمثل سرد الأحلام لدى أصحاب القـدرة على التفكير المجـرد تقدما مطلوبا فى الطرح . أما فـيمن هم أقل قدرة فـإن العكس هو الصحـيح ؛ إذ قد تمثل الأحلام بـعثا أو إحـياء لمادة مكبوتة . وقد تخبر الأحلام المعالج فى كلتـا الحالتين بوجود أشياء مهمة لا يجب إشراك المريض فيـها ، مثل إظهار المعالج لسادية أو إغـراء مكشوف أو ما يُدرك على هذا النحو بواسطة المريض على الأقل . وهكـذا ، فإن أحلام المرضى فى المراحل المبكرة من العلاج ذات أهمية خاصـة ؛ لأنها قد تمثل مشكلات يحتمل ظهورها وذلك قبل استتباب العلاقة التدعيمية واستقرارها .

حالة

سردت مـريضة فى العشـرينيات من العمر (المـقارب لعمر المعـالجة) تعانى من اضطراب الشخـصية البينية ، فى الأسبـوع الثالث من العلاج ، حلمًا رأت فيه من الخلف شـخصا يرتدى معطفا يشبـه ما يرتديه المخبرون السريون ، ويبدو أنه أنثى ويشـبه المعالجة إلى حد ما . ولما كـان التحالف العلاجى لا يزال غيـر مؤكد فى تلك المرحلة ، قامت المعالجـة باستكشاف

التداعيات . هل المعطف يعنى أن المريضة تعتبـر المعالجة مخبرا سريا ينبش عن الأسرار الخاصـة بجرائم المريضة ؟ ولماذا تبـدو المعالجة / المخبـر تسير بعيدا عن المريضة ؟ هل يرجع ذلك إلى أن المريضة تريد خروج المعالجة من حيـاتها ؟ وترد المعالجة وهى تطمـئن المريضة ، أنه من الطبيـعى أن يظهر لديها مثل هذا الفضول وتلك الرغبات . وتـستخدم العلاج كمنصة تنطلق منهـا المناقشـة ، ولكنها لا تسـتكشف الإمكانات الأخرى مـثل المشـاعر الجنسية الخـاصة بالمريضة أو تمنياتهـا لو كانت المعالجة ذكـرا . وقد لخصنا الخطوط العامة لتفسير الأحلام فى العلاج التدعيمى فى الجدول التالى :

جدول (٤ - ٦) ملخص الخطوط العامة لتناول الأحلام فى العلاج التدعيمى

لابد من الانتباه للأحلام فى بداية العـلاج لما تمثله من المظهر المبدئى للمعالج من وجهة نظر المريض ، وتوقعاته الأولى ومخاوفه .
استخدم التفسيرات الصاعدة للأحلام وعملياتها .
لا تكافئ سرد الحلم إلا إذا كنت تريد سماع حلم آخر .
يخبرك سرد الحلم بشئ عن عملية الطرح .
تفسير الحلم قد يكشف الكثير عنك لا عن المريض .
الحلم قد لا يكون حلمـا بل طريقة المريض فى التـعبير عن رغـباته وخيالاته أو هلاوسه .

إزاحات أخرى : التخريج ، الإسقاط ، والإسقاط المضاد

إلقاء اللوم عـلى الآخرين دفاع لا يؤدى الغـرض منه ، وهو دفاع فـاسد كثيرا ما يسـتعمله المرضى المصابون باضطرابات الشخصيـة . ويتضمن الإسقاط

إسناد الأسـباب أو المسئـولية عن تصـرفات الفـرد للآخرين . وقـد يكون هذا الدفاع واضحا ظاهرا ويخدم أغراض صاحبه مثل :

«لقد تركوا باب السيارة مفتوحة ؛ ولذلك سرقتها» أو قد يحقر الذات بصورة خفية مثل «لا أستطيع العمل ؛ لأن أحدا لا يحبنى» . ويستلزم العمل مع إلقاء المريض اللوم على الآخرين حساسية فى التناول ؛ إذ غالبا ما يحتاج المعالج إلى استبدال تخـريج بتخريج EXTERNALISATION آخر بدلا من القضاء على الآلية الدفاعية برمتها . مـثال : الشخص الذى يقول «لا يحبنى أحد» قد يقرر ذلك كسبب لفشله فى عمله ، فإذا استطعنا إيجاد سبب آخر للفشل مثل وجود مدير لا يقدره حق قدره ، فقد يستطيع المريض تجاوز الفشل وإعادة المحاولة .

ويستطيع المعالج أن يستخدم **الإسقاط** كتفريغ للتفسـير التحويلى ؛ إذ قد يحتـاج إلى أن يوافق على وجـود بـعض الصـدق فى إسـقـاطات المريض البارانويدى طالما كـانت لا تخل بأدائه لوظائفه كـأن يقول «حقـا ، إن الشوارع خطرة جدا فى هذه الأيـام» . بل قد يستطيع المعـالج إما اسـتخدام إسـقاطات واستدمـاجات INTROJECTIONS حمـيدة كالتى تلقى مـسئوليـة مشكلات المريض على أسـرته (أى تكوينية مزيـفة) أو على المرض نفسـه (أى بيولوجـية مزيفة) . (روكلاند ١٩٨٩) .

أما **الإسقاط المضاد** ، فهو فنية متقدمة تذهب بالأمور إلى أبعد مما ذهب ؛ حيث يقول المعالج للمريض «إن الأمور أسوأ مما تتصور» . وهنا ، يقوم المعالج - دون الموافقة علـى ما يقوله المريض رسميـا - بالتوسع فى الضلالات أكثـر مما يفعله المريض شخـصيـا . إن تلك المحاولة لا تناسب إلا المعـالج الماهر الذى يدخل عالم المريض الذهانى ليقوده من خلال التواصل الإمباثى إلى خارجه .

حالة

يظن مريض متوسط العمر أن هناك عـضوا معينا بالكونجرس فى لجنة الشئون الماليـة يسيطر على النظام العسكرى والاقتـصادى فى العالم كله .

فلا يناقش المعالج هذا الأمر ، ولكنه يقول «إن هناك بالفعل أشخاصا ذوى نفوذ فى الكونجرس ، ويبـدو أن ذلك يضايقك (وهذا قريب من الحقـيقة) ثم يستطرد المعـالج : أنا لا أعلم كثيرا عن هؤلاء السيـاسيين ، ولكن ربما يكون لهم نفوذ وسيطرة أكثر مما أعلم (إسقاط) بل ربما يسيطرون على هذا المستشفى أيضا (إسقاط مضاد) فما رأيك ؟

حالة

مريضة بالفصام تعمل بائعة فى محل ، تأسى وتندب حظها حيث إن أخاها دخل الجامعـة ، بينما المريضة لم تدخلها . فيـقول المعالج «وكونكِ مصابة بالفـصام ، وهو يشبه الإصابة بالسكر (إسـقاط مضاد حميـد) فهو ليس ذنبك . صحـيح أنه سيحـد من نشاطك نوعا مـا ، ولكننا سنحاول بذل جهدنا لتدبر الأمر . وعلى أسـرتك أن تتفهم هذا الأمر ، ويجب أن يتوقفـوا عن نقدك ومطالبتك بما يفوق طاقتك . ولا عـجب أنك تشعرين بالضيق فى معظم الوقت (إلقاء اللوم على أشياء خارجية) .

إن إجراء مقارنة بين المرض النفسى ومـرض السكر يستدعى أحيانا الذهاب إلى أبعد ممـا نفعله مع مرضى الـفصام . فـمثلا عنـدما نتعـامل مع متـعاطى المخـدرات ، من المهم أن نبين للمـرضى ضـرورة تجنب أى كأس أو قـرص أو غيرها حتى لا تحرك اشتياقه للمخدر .

وبالرغم من تحفظـاتنا حول استـعمال تلك الفنيـة ، فإن استـخدام المرض العضوى فى التشبيه كثيرا ما يحرر المريض وأسرته من الإحساس بالذنب عند إصابة الأول بالمرض العقلى ، كمـا أنه يبرز أهمية ضرورة استعـمال العلاج المناسب . ولكن علينا ألا نستخدم هذا التشبيه كـذريعة للاتكالية والخمول والفشل . وينقل المعالج للمرض الذى يقول «أنا مريض عقلى ؛ ولذلك لا أسـتطيع مساعدة نفسى» الرسالة التالية «نعم أنت مصاب بمرض عقلى ، ومع ذلك عليك أن تتصرف بمسئولية ، وأن تبذل الجهد لتحصل على المساعدة التى تمكنك من السيطرة على المرض» .

أساليب توضيحية متنوعة

هناك أسلوبان آخران لم نذكرهما ولكنهما يستحقان الذكر : أولهما **قصة الحياة بالأسلوب الدينامى** الذى قدمه فيدرمان (١٩٨٣) ، وهو أسلوب يرمى إلى تنمية الإحساس بالمسئولية عن الواقع الراهن . فيقص المريض قصة حياته وتكون هى نقطة البدء فى الفهم المتعاطف للموقف . وفضلا عن ذلك ، فإن تمعن المريض فى قصة حياته يعطى فرصة للتكامل بين المعنى والاتجاه .

أما الأسلوب الثانى ، فهو **خلق انشطار فى الشخصية** الذى قدمه (إرموتلو ١٩٧٧) . وفيه تعزى صراعات المريض إلى وجود جزأين فى نفسه ؛ أحدهما «مريض» والآخر «سليم» . ويمر العلاج بثلاث مراحل : التوحد ، والرفض ، والتنظيم . ففى المرحلة الأولى ، يتوحد المريض كلية بالجانب «المريض» . وفى المرحلة الثانية ، يتعلم المريض أن يتوحد بشكل أوثق بالجانب «السليم» أو الناضج ويرفض الجانب «المريض» . وتُقدم تفسيرات مزدوجة بالطريقة التى اقترحها إرموتلو أو على نحو يخلو من الأحكام القيمية كأن يقول المعالج «يبدو أن جزءا منك ما زال يرغب فى البقاء فى المنزل ، بينما يريد الجزء الآخر الرحيل» .

الفصل الخامس

قواعد الطريقة التدعيمية :

التدخلات التوجيهية

نتعـرض فى هذا الفصل لنوع ثان من فنيـات التدعيم ألا وهو التـدخلات التوجيهية (انظر الجدول ٥ - ١) . فالنصح والإيحاء والتوجيه والإرشاد والأمر أو الحظر لشخص آخر يحـمّل المرء مسئولية خطيرة . وهى مـسئولية يجب أن تستند إلى أساس من ثقة المريض ، وكذلك معرفة أن إسداء النصح إلى شخص آخر هو أفـضل من ترك المريض يخـوض تجربتـه وحده . ويثـير ذلك مـسألة أخلاقيـة - مثل فرض بعض القيم على العلاج - سنـتناولها فى الفصل ١٨ . ولكننا ، هنا ، سنفترض أن التدخـلات التوجيهية لها ما يبـررها بوصفها جزءا من الخطة العلاجية .

فمـثلا إذا طلب من مـريض ،فى حالة شـديدة من التعـاسة ، بعـبارات واضحة أن يهاتف المعـالج قبل أن يشرع فى تنفيذ خطة انتـحارية ، فإن المعالج هنا يتصرف بوحى من مصلحة المريض ؛ إذ إن الغرض المتفق عليه بين الطرفين فى العلاقة التدعيمية بينهما هو منع الانتحار . وكذلك ، فإن مثل هذه التدخلات التوجيهـية فى الحالات الأقل إلحاحا إنما تحكمها قواعـد تلبية أهداف العلاج . فالكثـيرون من مـرضى العلاج التـدعيمى ، بمـا يعانونه من قصـور فى الحكم والدافعية لا يمكن أن نتوقع منهم التـصرف وفق إرادتهم الخاصة ، فيجب على المعالج أن يعاون . والمنطق الذى يتبع هو : قَدّم للمـريض ما يحتاجه عندما لا يستطيع أن يسد هو هذا الاحتياج .

جدول (٥-١) الأساليب الرئيسية للعلاج النفسى التدعيمى :

التدخلات التوجيهية

الإيحاء .

النصح والإرشاد .

السماح .

التطمين (الجوانب الإرشادية والتشجيعية) .

التوجيه الصريح .

وضع الحدود : داخل العلاج وخارجه .

التحكم فى الوجدانات والاندفاعات .

التربية .

التدريب على المهارات الاجتماعية .

العمل ومهاراته .

إعادة بناء المعارف/ التعلم السلوكى والخبرى .

التشكيل والتوحيد مع المعالج .

الواجبات المنزلية .

التحويلات والبدائل والتدخلات المتناقضة .

تعزيز السلوك المرغوب .

تقديم الأدوية وغيرها من علاجات طبية نفسية .

معنيان للإيحاء

وفقا للمعنى الأول ، يستطيع المعالج أن يقترح ، أو يوحى إلى المريض ، أساليب جديدة ، وأنواعا جديدة من السلوك أو الأنشطة تلبى حاجاته مثل « هل فاتحت والدتك بشأن شـراء جهاز تليـفزيون جديد ؟ » ، « هل اتصلـت بالوكالة التى أعلنت عن طلب موظفين ؟ » . مـثل هذه الاقتراحات ليست أكـبر من نصائح حذرة . ولكن ، هناك معنى آخر وهو الإيحاءات التى تصل لاشعوريا ، كما هو معلوم لنا فى التنويم . ويستطيع المعالج أن يوحى بأن الأعراض الجـسمية ستزول كما يحدث كثيرا فى الشلل الهيـستيرى: « إن هذا النوع من الضعف الذى تعانيه يزول عادة من تلقاء نفسه خلال شهر ، وسنستمر بالطبع فى علاج حالتك ومتابعتها خلال ذلك » . ومثل هذا الإيحاء لا يكشف الغطاء عن الصـراع اللاشعورى المفترض والذى أدى إلى هذه الأعراض التحويلية ، ولكنه يفـتح طريقا أمام المريض للتحسن دون الشعور بالحرج . وكذلك ، فإن المعالج قـد يوحى إلى مريضة أخرى أن قلقها الذى نشأ من تسلمها عملاً جديداً ، سيذهـب غالبا من تلقاء نفسه بعد أن تتعود على محيطهـا الجديد ، أو أنها ستجـده أكثر إمتاعا بعـد أن تتعود على روتين العمل . وتؤدى مثل هذه الإيحاءات إلى نتيـجة بسبب ظاهرة «الطرح» وبسبب الاتجاه الصحى التكيفى الذى تغرسه . ولا يجب أن نقصر الإيحاء على من هم قابلون للاستهـواء أو منخفضو الذكاء ؛ لأنه يعمل بنفس الفعـالية مع المكتئبين والقلقين من المرضى فى المستشفيات والعيادات . فلا يجب على المعالج أن ينسى أبدا أن لديه السلطة ليغرس الأمل الواقعى والثقة فى نفوس المرضى ولكى يطرد اليأس والتشاؤم . ويـجب أن نذكر ، هنا ، أيضا أن التطمين الذى أوردناه فى الفصل (٤) باعتباره فنية للتبيين يشمل أيضا الجوانب الإيحائية بالمعنيين .

النصح والإرشاد

قد تكون **النصيحة** أكثر وضوحا وتوجيهـا ، ومصدر فائدة كبرى للمرضى الذى لا يستطيعون اتـخاذ قرار سليم فى مصلحتهم . ولكنهـا تحمل فى طياتها

تناقضا : فالمرضى الذى لايحتاجونها هم الذين يطلبونها ، بينما من يحتاجونها يقاومونها . ومثال ذلك ما يورده مريض من أن العمل يسبب له مشكلات حادة ويعلن أنه سيتركه فورا . وخـلال الوقت المتاح فى الجلسة ، يتعين على المعالج استكشـاف الموقف : تفاصيل الواقعـة ، مدى حساسـية المرض لنقد مشـاعره الخاصة تجاه المشرف عليـه ، وهكذا . ولكن الوقت لن يسمح بذلك ، فيضطر المعالج إلى ترك الأمـر بلا حل (مع احتمـال قيام المريض بتـرك عمله) أو أن يتخذ موقـفا . ويستطيع المعالج طبعا أن يؤجل الأمـر أو يعطى المريض موعدا إضافيا لمنـاقشة المسألة . ولكن إذا أحس المعالج أن ترك المريض لعمـله سيعوق علاجه ، فـيمكنه تقديم نصيحـة حريصة مصوغة بـعناية لإنقاذ الموقف تخرج المريض من تردده وتوجهه الاتجاه السليم .

السماح أو إعطاء الإذن شكل مفيد من أشكال النصح ، فـمثلا قد يرغب المعالج فى السماح لمريضة بالقلب بأن تترك عملها إذا أحس أنها محرجة من الاعتراف بأن العمل لا يساعدها ، فيقول : « يبدو لى فعلا أن المشكلات قد تفاقمت فى عـملك ، والحقـيقـة أن اهتمـامى بصـحتك الآن يفـوق اهتمـامى بدخلك ، وبالتأكـيد لن أعتـرض إذا رغبت فى ترك العمل . إننى فى الواقع فـخور بك جدا لتحملك العمل لهذه المدة الطويلة» . وبشكل عام ، يستطيع المعالج استخدام أسلوب «السـماح أو الإذن» ليـخفف من واقع التـأثيرات السلبـية ، ولإتـاحة الفرصة للمريض للتعبير عن احتـياجات أو رغبات معقولة ، كأن يقول : « لم تنفق كثيـرا من دخلك هذا العام ، ولا يبدو لى أنه من الإسراف قـيامك بشراء جهـاز تليفـزيون صغيـر» . وكثيـرا ما يجب على المعـالج السمـاح للمرضى بالغضب أو الاكتئاب أو الحزن عند فقدان شئ أو شخص . وفى أحيان أخرى ، عليه ألا يسمح بترك العمل أو الاستسلام أو ارتكاب خطأ ما . ومن الممكن دائما أن نصوغ التوجيهات بأشكال متنوعة ، وفقا لمصالح المريض (انظر الجدول التالى) . إن معرفة أى شكل نستخدمه هى مهارة وفن ، إلا أنها تستند إلى الشرط الذى سبق أن أوردناه : استخدام أقوى الأشكال التى يحتاجها المريض .

التوجيه الصريح

يحتاج بعض المرضى إلى توجيه صريح أو أمر ظاهر مثل «يجب أن تقابلنى الأسبوع القادم ، لقد فوّتّ ميعادين هذا الشهر ولن أسمح بأى تغيب أكثر من ذلك» . وقد «تطفش» مثل هذه الصراحة عددا كبيرا من الناس ؛ لذلك يجب استعمالها بحذر فلا تستخدم إلا إذا كان احتمال نجاحها كبيرا . وكثيرا ما يمكن قصر التوجيه الصريح على المواقف التى يهدد فيها سلوك المريض سلامة العملية العلاجية . وعلى أى حال ، يجب أن يدرك المعالج أن هناك مجالا واسعا لاستخدام التوجيه الصريح مع كثير من المرضى الذين اختلت قدرتهم على الحكم وتدنت مهاراتهم .

جدول (٥-٢) الأوجه الكثيرة لاستخدام التوجيه فى التعامل مع مريض يفكر فى ترك عمله

النصيحة المباشرة	« لا تترك عملك» .
النصيحة الموضوعية	«لابد لك من الاستمرار فى العمل» .
التعميم	«غالبا ما يكون من الأفضل الاستمرار فى العمل فى مثل هذه الظروف» .
الإيحاء	«أعلم أنك تفكر فى ترك العمل فورا ولكننى أرى أن تستمر فيه» .
النصيحة الاحتمالية والمنطبقة على المريض بشكل خاص	«أظن أنك ستكون أحسن حالا إذا عدت إلى محاولة حل المشكلة» .
استخدام المعالج لتأثيره	«فى رأيى أنك تحتاج للبقاء فى ذلك العمل (أى ثق بى وستشكرنى على ذلك مستقبلا)» .
الامتناع عن الإدلاء بالرأى	«لا أستطيع أن أتخذ لك قراراتك» .

الاستكشاف والتفسير	«يبدو لى أنك تريدنى أن أتخذ القرار نيابة عنك» .
السؤال البيانى	«ألا تظن أنه من الأفضل الاحـتفاظ بالوظيـفة والدخل . . . أنت فى حاجة إليه» .
السؤال المفتوح	«أتعتقد حقا أنك تريد ترك العـمل ؟ وماذا ستفعل بعد ذلك ؟» .
المناقضة المترددة	«أتساءل عما إذا كان ترك العمل الآن فى مصلحتك» .
المناقضة المعارضة	«تستطيـع أن تبقى فى العمل إن شـئت ولكنى لا أظن أنك ستستطيع ذلك» .
الإذن أو السماح	«لا بأس من ترك العمل إذا شـعرت أن ذلك أفضل لك ، أعلم أنك تعرضت مؤخرا لضغوط شديدة» .
التأجيل	«استمـر فى العمل قليلا وسوف نتـحدث فى الأمر فى الأسبوع القادم» .

وضع الحدود

إن وضع الحدود ، أى الحظر المباشر الصريح غير القابل للمناقشة ، لبعض أنواع السلوك كـثيرا مـا يكون أمرا لازمـا فى العلاج التـدعيمى . فـالعنف أو التحرش الجنسى أو تخريب موقع العلاج قد يحدث إذا فشل المعالج فى التنبه إلى الإشارات والعلامات المنبئة بتـصاعد ذلك السلوك أو الاستجابة لمثل ذلك السلوك بطريقة غير ملائمة . كما أن وضع الحدود له فوائد أخرى مهمة ، مثل :

* يمكن استخدامه فى تشكيل سلوك المريض بأشكال أكثر ملاءمة ونفعا .
* تنقل إلى المريض اهتمام المعالج ورعايته له .
* تؤكد حقوق المعالج وضرورة احترام المريض لها .

ومن الأسباب الشهيرة لفشل المعالج فى وضع الحدود ، رغبته فى الحصول على محبـة المريض . فقد يحس بحرج إذا مـا فرض حدوده للأسباب نفـسها التى يحس بهـا الأب عند الرغبـة فى تهـذيب سلوك ابنه . ومثل هذا التـردد يجب أن يبحث على ضوء الطرح المضاد الذى يحس به المعالج .

والحقيـقة أن وضع الحدود كثيرا مـا يحسن العلاقة العلاجيـة جاعلا إياها أكثر أمنا وأكثر قابلية للتنبؤ . كما أنها تدخل الطمأنينة فى نفوس المرضى الذين يعانون من صعوبات فى السيطرة على الغضب البدائى والذين يخشون أن يدمر غضـبهم العـلاج (آدلر ١٩٨٢) . ويبين وضع الحدود لهؤلاء أن المـعالج ليس خائفا ، ولكنه قادر على احتواء سلوكهم . كذلك ، فإن المريض الذى يعلم أن العلاقـة لن تتخذ طابعا جنسـيا فى أى وقت من الأوقات ، يشعـر بالاطمئنان عند تعبيره عن مشاعره الإيجابية أو الاتكالية تجاه المعالج .

ومع إصرارنـا على أن وضع الحدود لا يجب أن يؤخـره أو يعوقـه الخوف من «فـقدان الحب» ، فـإننا نؤكد أن قـدرة المعـالج على وضع الحدود تقـوى وتتدعم إذا ما سـبقتهـا علاقة إيجابية بين المريض والمـعالج . وإلا فإن المريض سيـتجـاهل تلك الحدود . وفضـلا عن ذلك ، يجب على المعـالج أن يحاول إعطـاء المريض فرصـة لممارسـة ضبط النفس قبل أن يصـدر إليه أمرا بالحظر أو المنع . ويمكن التوصل إلى ذلك بأن نجعل المريض يحس بالنتائج المترتبة على إتيان فعل معين قبل أن نحظر ذلك الفعل .

يجب وضع الحدود داخل العلاج وفى العيادة بحزم : يجب أن يكون المنع حازما وصارما بالنسبة إلى استخـدام العنف مع المعالج أو التهديد باستخدامه . فإذا بدأ المريض فى فقد السيطرة على نفـسه ، يجب إيقاف الجلسة . وعلى المعالج ترك الغرفة أولا أو طلب المسـاعدة بعد ترك المريض لها . أما حدود اسـتعمال الألفاظ البـذيئة فأكـثر مرونة ؛ إذ لكل مـعالج أسلوبه الخاص فى التـعامل مع ذلك الموقف . ومن المهم إدراك مدى تحمل المعالج للألفـاظ البذيئة وما إذا كان

ذلك التحمل له فائدة عـلاجية . كما يجب التميـيز بين البذاءة التى تمثل **بديلا** للفعل من تلك التى تشكل **مقدمة** للعنف . فقد تكون الحـدود مرنة فى الحالة الأولى ، أما الثانية فمحظورة تماما .

قد تكون الحدود خارج العلاج مرنة أيضا : فى استطاعة المريض أن يخرق الحدود الموضوعة على المواقف الخـارجية والتحدث عن انتهاكـه لها بصراحة . ويصعب عليه ذلك إذا كان المعالج بالغ التشدد بالنسبة إليها . ومهما كان الأمر ، فإن الحظر التام يجب أن يظل ساريا بالنسبة إلى العنف والأفعال التى تهدد حياة الآخرين . ويعتمد وضع الحدود خارج العـلاج على استجابات المريض وحاجاته . فبعض المرضى يسـتجيب للحدود بطريقة مدمـرة للذات ، بينما يحس البعض الآخر بالاطمئنان والثقة . وعندما يقرر المعالج أن يضع قيودا مثل ترك العمل أو حظر هجر الزوجـة أو الأسرة أو حظر تعاطـى المخدرات أو المسكرات أو حظر المشاجرات ، فإنه يضع نفسه موضع القيد الخارجى بالنسبة إلى المريض . وكما يوضح لامـ ، (١٩٨٢) فإن المريض قـد ينصاع للقيود إرضاء للمـعالج ، ولكنه يقوم فيما بعد باستدماج الحدود عن طريق التوحد مع المعالج . كما أن الالتزام بالحدود يشعره بالكفاءة والسيطرة .

وفيما يلى قائمة بما يجب أو لا يجب أن يقوم به المعالج بشأن وضع الحدود :

* يجب أن يميز بين الحـدود المطلقة (أى غيـر القابلة للتفـاوض) والحدود النسبية (أى القابلة للتفاوض) للعلاج ، كما يجب توضيح أسباب ذلك التمييز للمريض .

* يجب نقل الحـدود إلى المريض بوضوح بـاللفظ وغيـر اللفظ . ويجب تقديم القيد الجاد بصورة جادة بدلا من تقديمه كمجرد قاعدة .

* على المعالج عـدم توصيل رسائل متناقـضة للمريض (كأن يحظر شـيئا بواسطة اللفظ ويشجعـه فى الوقت نفسه بالتعبير غـير اللفظى) . فلابد

من اتفاق الرسـائل اللفظية وغيـر اللفظية . فلا يجـوز مثلا أن يبـتسم المعالج وهو يقول للمريض «لن أتقبل مطلقا تعاطيك للمخدرات» .

* يجب فحص مـضمون الطرح المضاد المتـصل بوضع الحدود بعناية (هل مصدره رغـبات عقابية أم تسلطيـة لدى المعالج ؟) أو الفشل فى وضع الحدود (مـثل التكوينات العكسيـة أو المبالغة فى اللطف أو الرغـبة فى إظهار التسامح أو حاجة المعالج إلى أن يحبه المريض) .

* لا تفترض أنه يكفى أن تـذكر الأمر للمريض مرة واحـدة ، صحيح أن بعض الوسواسيين أو الاتكاليين بشكل مبالغ فيه يستجيبون فورا للقيد المفروض أو يبالغون حتى فى الانصيـاع له ، إلا أن معظم المرضى الذين يحتاجون إلى وضع الحدود يجدون صعوبة فى الالتزام بالحدود التى وضعت لهم . لذلك ، على المعالج التحلى ببعض الصبر عند عدم الالتزام بمعظم الحدود .

* يجب أن تتـمعن استـجابات المريض لوضع الحـدود ، وأن تكون على استعداد لتغييرها . فمثلا إذا اعـتُبر الحد أو القيد نوعا من العقاب فيجب النظر فى احتمال عدم لياقته أو إمكان تغـييره . ويمكن للمعالج تفسير ذلك التغيير بأن فهمه للمريض قد تغير وأن مبرر فرض الحد المعين لم يعد قائما .

* لا يجب وضع الحدود المخـتلفة بصـورة اعتبـاطية لمرضى مـختلفين فى جمـاعات أو فى الـعيـادة الخارجيـة ؛ إذ سرعـان ما يكـتشفـون هذه الاختلافات وسيكون عليك القيام بتبريرها .

* لا يجب أن تتولى مسئولية وضع الحدود عندما تكون من اختصاص شخص آخر . وكثيرا ما ينشأ هذا الموقف عندما يكون للمريض أكثر من معالج أو معالجين نفسيين وآخرين يقومون بوصف الدواء . فلا يجوز أن يقول الطبـيب الذى يصف الدواء للمـريض إنه يكثـر من الاتصال بالمعـالج النفسى ؛ لأن ذلك من اختصاص الأخير . وقد يجوز للمعالج الدوائى استكشاف هذه المسألة ، ولكن لا يجوز له وضع حدود لها .

إن وضع الحدود يعنى أنها ستـخضع للاختبار : يقوم المرضى من نوعيات تشخيصية مختلفة باختبار الحـدود (أى اختبار مدى جديتها) لأسباب مختلفة . فمـريض الهوس يُقـدِم على ذلك بسبب اخـتلال سـلامة حكمـه على الأمور وتضخم تقديره لذاته ؛ والمريض البينى لأنه يبحث لاشعوريا عن أب لا حدود لتسـامحه . إن كليهـما يحاول باسـتمرار وبمهارة بالـغة اختبـار تمسك المعالج بالحدود . كـما يميل المعالجون ، ولاسـيما فى بداية العلاج ، إلى المبـالغة فى توفير الراحة للمريض حـرصا منهم على خلق التجاوب . وبداية العلاج ، فى واقع الأمر ، هى المرحلة التى يسـتكشف فيها المعـالج المريض والعكس . وقُد تكون الحدود مـطمئنة مثلـما يمكن أن تبعث علـى الضيق . ويكتشـف معظم المعـالجين أن المرضى يقدرون تلك الحـدود حق قدرها حـتى لو عارضـوها أو تبرموا منها فى البداية . وتشمل تلك الحدود مواعيد الجلسات ومدتها . فيجب على المعالج أن يبدى شيـئا من التساهل حيالها (مثل التـأخر فى الحضور) ، ولكن عليه أيضـا أن يخلق انطباعا محددا ومـتسقا بشـأن هذا التساهل والمدى الذى يتقبله .

التحكم فى الانفعالات والاندفاعات

يتعين على المعالج بالإضافة إلى وضع الحدود ، تزويد المريض باستراتيچيات للتحكم فى الانفـعالات والاندفاعات . فالمرضى الاندفـاعيون غالبـا ما تسيطر عليهم انفعالات مؤلمة من الضجـر أو الغضب . وتتجلى الاندفاعية فى أنواع من السلوك مثل ، ترك العمل ، تعاطى المخدرات ، والمشاجرات العائلية . ويعتمد العلاج الملائم على المستـوى الراهن لاستبصار المـريض . فبعض المرضى يكون فاقدا للاسـتبصار حـرفيا ؛ أى أن اتخاذهم للقـرارات يكون خاطئا أو مـختلا بصورة كاملة ، فيـحتاج لهذا السبب إلى توعيتـه بأنه يعانى من مشكلة . وقد يستـفيد هؤلاء عند إثابتـهم لفظيا على تحكمـهم فى اندفاعاتهم . أمـا البعض

الآخر فيدرك مشكلته وعواقبـها ، ولكنه غير قادر على السيطرة عليها . والخط الذى نتبعه مع هذه الـفئة مختلف ؛ إذ نقوم بتعـديل العمليات التى تؤدى إلى توليد تلك الانفـعالات . ويمكن تلخـيص استراتيـجيات التـعامل مع السلوك الاندفاعى فيما يلى :

* الإسهاب فى توضيح النتائج المؤذية والمدمرة للذات للسلوك الاندفاعى .
* قارن بين النتائج المدمرة للذات وبين ما يقابلها من حوافز قوية .
* لاحظ أن الاكتفاء بإدانة سلوك المريض تزيد من إحساسه بانهيار تقديره لذاته .
* تناول وتعاطف مع الانفعال الذى ولد الاندفاعات .
* ابحث عن أساليب أكثر ملاءمة لإشباع الحاجات التى ولدت الاندفاع .

الوظيفة التربوية للعلاج النفسى التدعيمى

يقوم المعالج بدور تربوى فى كافة الأمور صـغيرها وكبيرها ؛ إذ يقدم إلى المريض معلومـات واقعـية وموضـوعية عن مـختلف المسـائل . وقد لا يكون المعالج خـبيرا فى الموضـوع المطروح ، ولكنه قد يكون المربى الوحيـد المتاح . ولذلك ، لا يجب التملص من المهمـة إذا كان طلب المعلومات حقيـقيا وليس محاولة لتجنب الموضوعات المحملة بالانفعالات .

والمعالج مربٍّ أيضـا فى مسائل المرض النفسى . فلقـد ازداد الاعتراف بأن تلقى المرء المعلومـات عن حالته عنصـر مهم فى الانصـياع للعلاج وللشـفاء . فلقد اتضح مثلا أن البـرامج التربوية للمرضى فى المستشفـيات لها دور يخفف الأعراض السلبية فى الفصام (جـولدمان وكوين ١٩٨٨) وعلى الالتزام بالعلاج فى الفصـام والاضطرابات الوجدانيـة (سيلتـرز وآخرون ١٩٨٠) . ونعتـقد أن الفائدة الكبرى للتربية فى هذه الاضطرابات هى القدرة عـلى التمييز بين المشاعر

والمعارف المرضـية والسـوية . فيـستطيع المريض أن يتـعلم كيف يتـعرف على العلامات التى تنذر بخطر ازدياد البارانويا ، والضلالات ، والشعور بالعظمة .

واليوم ، أصـبح السؤال الرئـيسى فى مـجال العلاج هو : مـا هى أنواع المعلومات التى يجب أن نقدمها لـلمريض وفى أى وقت . وقد يخشى المعالج ألا تُفهم المعلومات الخاصة بالمرض أو أن تؤدى إلى شعور بأن المرض وصمة ، أو تولد الشعور بعدم المسئوليـة (بيزبى ١٩٧٩) . ولا شك فى أن وصمة المرض العقلى موضوع مهم ، ولكن الهجوم المباشر على الضلالات أو إنكار المرض لا يجدى فى العادة . وبالإضافـة إلى ذلك علينا أن نأخذ بعين الاعتبار نتـائج تشخيص إصابة الحالة باضطراب خطيـر . وبالرغم من كل تلك المحاذير فإن تعليم المريض أمور الصحة النفسية يعتبر مهمة علاجية ما لم يكن هناك مانع من القيام به .

كيف نقدم ذلك التعليم ؟ يجب على معظم المعالجين أن يفردوا وقتا لمناقشة المرض النفسى أثناء العلاج ، إلا أن هناك أسبابا كثيـرة تدعو إلى تقديم مادة تعليمية فى المناقشة التى تدور بين الطرفين . إن تقديم المادة التعليـمية المناسبة للمرضى المزمنين يتطلب وقتا طويلا وتكرارا وكثيرا مـا يستحسن تقديمها فى شكل برامج جماعية مقننة . والمادة التعليمية ، رغم إسـاءة فهمها ، لها صفة الاستقلال . ويستطيع مـعظم المعالجين رواية المرات التى اختلف معـهم فيها مـرضاهم حول بعض جوانـب مرضهم إلى أن تأكـدوا من صدق مـا قاله المعالج مـن قراءتهم للصحف مثلا . وكثيرا ما تضيف المادة التعليمية التى توزعها العيادة التى يعمل بها المعالج إلى زيادة ما يسمى بالطرح الموجه للعـيادة أو المؤسسة فتزود المريض برباط انفعالى آخر للعيادة . كما تساعد أيضا على تبديد أى سوء فهم قد تسببه عبارات المعالج ؛ حيث إن المرضى قد يسيئون فـهم العبارات التعليمية لأسباب طرحية . فـإذا قال المعالج مثلا «أعـتقد أن مرضك يمكن علاجـه بشكل فعال» فقد يظن المريض أن المعالج يحاول أن يترفق به وأن يخفف من وقع مآل المرض السيئ على نفـسه . إن قراءة المريض لما يتعلق بمرضه أثـر مطمئن ؛ لأنه صادر

من مرجع «موضوعى» . ولابد للجهات التى تقـدم العلاج التدعيمى من توفير مثل تلك المطبوعات مجانا أو بسعر رمزى ، وكذلك المواد المسموعة والمرئية . وعلى المعالج قراءة أو مشاهدة أى مادة سيقدمها لمريضه وعليه أن يكون مستعدا للمناقشة بشأنها . صحيح أن المرضى قد يختارون عبارات بعينها من مصادر أخرى لدعم مقاومتهم لما يقوله المعالج أو قد يقومـون باكتشاف وسائل علاج غير تقليدية أو خطرة ويصرون على اتباعـها بدلا مما يقدمه المعالج ، إلا أننا نعتـقد أن المناقشة الحرة أكثر فائدة من تناول الموضوعات من جانب واحد .

التدريب على المهارات الاجتماعية

وهناك نوع معين من التعليم يسـتحق إشارة خاصة . فالكثـير من مرضى العقل المزمنين مـصابون بخلل فى وظائفـهم المعرفية وفـى قدرتهم على الحكم على الأمور كما تنقصهم مهارات اجتماعية أساسية كان وجودها سيزيد من فترة بقائهم فى المجـتمع (لين وآخرون ١٩٨٠) . ولقـد لاقت برامج التدريب على المهارات الاجتماعية ، الذى يتـكون من عدة مراحل والتنسيق بينها وبين التدريب على مهارات التـعامل مع الآخرين ، رواجا كبيـرا وتطبيقات كثيـرة وتحققا من فاعليتها وصدقها (ليبـرمان ١٩٨٨ ؛ ليبرمان وآخرون ١٩٨٥) . وتتضمن مثل هذه البرامج لعب الأدوار ، والمراجـعة عن طريق التصـوير بالفيديو والممـارسة للمهارات داخل الجماعة وفى إطار المجتمع .

ويستطيع المعالج الفردى أن يقدم الكثـير من الفقرات فى برامج محددة فى التدريب على المهـارات الاجتمـاعية ، كـما هو مـوضح فى الجدول . ويجب تناول المهارات الاجـتماعيـة عند ظهور الحاجـة إليها خلال العـلاج (أى عندما يتكشف النقص) أو من خـلال «سيـناريوهات» تدريبيـة بدلا من المحاضـرات المجردة . ولا يجب أن يفترض المعالج أن كافة المرضى يستطيعون تعلم المهارات الاجتمـاعية التى يحتاجـونها ، فقد شككت بعض البحـوث فى إمكانية تغلب التـدريب على بعض أوجـه النقص الفطرية فى الفـصـام ، بما فى ذلك نقص التعرف على الوجدان والحساسية للمشاعر السلبية (بيلاك وآخرون ١٩٨٩) .

مهارات العمل

كـثيـرا ما يطلب المرضى النصح بـشأن العـمل ، ومن المهم للمعـالج أن يسـتطيع تناول هذا المـوضوع والحـديث فـيـه بشكل مناسـب . وإليكم بعض التوجيهات .

مهارات العمل ليـست مرادفة للمهارات الاجتـماعية : فمثلا يمكن تحويل الانهمـاك فى الذات الموجود لـدى الكثير مـن مرضى الفـصام والمكتئـبين إلى انهماك فى العمل ، وكثيرا ما تنجح الشخـصيات الفصامية الطابع بشكل يدعو إلى الإعجاب فى الأعمال التى تتطلب الانعزال أو الانفراد وتناول الجمادات . ومن ناحية أخرى ، فإن البراعة اللفظية أو اللزوجة الاجتماعية التى يتصف بها الكثير من حالات اضطرابات الشخصية والهوس الخفيف لا تتناسب مع الانتباه اللازم للعمل . ويترتب على ذلك أن المعالج يجب ألا يـعوقه عائق عن تحويل المريض الذى تنقـصه المهارات الاجـتمـاعية إلـى التدريب المهنى ، كـما يجب استشارة مرشد التأهيـل المهنى لاختيار أنسب الأمكنة أو المواقع (ماكوتا ولامب ١٩٨٩) .

جدول (٥ - ٣) المهارات الاجتماعية التى يجب الالتفات إليها فى العلاج

* التواصل عن طريق العين EYE CONTACT	* الدفاع عن الحقوق (تأكيد الذات)
* تعلم تنغيم الصوت	* التدريب على التعامل مع المواقف المختلفة
* تعلم المحادثة الاجتماعية	* ضرب المواعيد
* تعلم تقديم المدح وتقبله	* التقدم لعمل
* التعرف على الإشارات الاجتماعية SOCIAL CUES	* استخدام الهاتف بكفاءة
* الكشف عن الذات بشكل ملائم	* التمتع بمصادر شغل أوقات الفراغ
* وضع مداخل متعددة لتناول المشكلات	* التعامل مع الأدوية

ومع أن الأطباء يُستدعون غالبا لتقييم مدى العجز والقدرة على العمل من الناحية القانونية إلا أنه من المهم إدراك أن مهارات العمل معقدة ، وأن تقييمها قد يحتاج إلى وقت طويل (ماسيل وآخرون ١٩٩٠) .

للعمل ، غالبا ، معنى إيجابى عند المرضى النفسيين : رغم أن العمل قد يعنى العناء والعبودية بالنسبة إلى بعض المرضى الذين يتمنون حياة خالية منهما ، فإن له معنى إيجابيا بالنسبة إلى معظمنا .

* فهو مشاركة اجتماعية .
* ويمكن تحويله إلى معزز إيجابى إذا كان بأجر .
* يوفر موضوعا للحديث مع الزملاء والأسرة والمعالج .
* يعنى الاستقلال والاكتفاء الذاتى والإنتاج .
* يشكل أساسا للسيطرة على النفس ، ونوعا من التحدى الذى يزيد ويرفع من شأن الذات .

حالة

مريض مرتد شخّص بأنه مصاب بالفصام . يميل إلى الاستطراد فى مسائل فلسفية مستغلقة ، دون أن يصل أبدا إلى توضيح فكرته . ولما كان شخصا عالى الثقافة ، فإن اهتماماته الرئيسية كانت تنصب على مؤلفات بعض الأدباء والفلاسفة . لم يشاهد أبدا يقرأ مجلة شعبية أو كتابا هزليا . ورغم ذلك اكتشف المعالج أنه كان يعمل فى غسل الأطباق لمدة سنتين إلى أن تمكن منه المرض وأدى إلى إيداعه المستشفى . وبدا أن المريض كان يحب عمله بصدق ، ويرغب الآن فى الاستمرار فى عمل مثمر مشابه . ورغم اقتناع المعالج العميق بأن المريض لا يمكنه الإتيان بأبسط الأعمال دون أن يحيد عن الموضوع ، فإن المريض نجح فى الحصول على عمل كتابى فى الأرشيف ونال تقديرا عاليا لمثابرته وأدائه . (لاحظ أنه عندما

يحب المريض عملا ذا مستوى متدنٍ يشـعر المعالج بخيبة أمل أو غير ذلك من الاستجابات الطرحية المضادة) .

إن ازدواجية الشعور نحو العمل لا تعكس عادة تضاربا أساسيا فى القيم ، وإنما تعكس بدلا من ذلك مـخاوف وقـلقا له مـا يبرره بشـأن الأداء : للعمل ضغـوطه وشدائده ، ولو من ناحية توليـده بعض التفاعـلات الاجتماعـية التى تؤدى إلى علاقـات انفعاليـة ، أو اتخاذ للقرارات ، أو تقـدير لمدى النجاح أو الفشل . والعلاج قد يكون المكان الوحيد الذى يسـتطيع فيه المريض التعبير عن ذلك القلق وتلك المخاوف ؛ لأنه يشـعر أن التصريح بتلك الأشـياء للأسرة أو الأصدقاء قد يفسر على أنه ضعف أو تكاسل .

وعلى خـلاف المريض فـى الحـالة التى قـدمناها ، هنـاك من المرضى من تجعلهم طموحاتهم فى العـمل يتصرفون بعظمة وتباه وبصورة غيـر واقعية على الإطلاق . وأحيانا تكون المظاهر الطرحية فى هذا السـلوك واضحة تماما ، كما هو الأمر فى حالة المرضى الذين يرغبون فى أن يصبحوا أطباء ، أو غيرهم ممن يختارون الالتحاق ببرامج تدريبيـة ليست لهم فى الواقع اهتمامات بها . وهم بذلك يناورون حتى لا تهتز صورتهم أمام أنفسهم حين يفشلون . بل إن هناك من يفشلون لكى يثبـتوا أنه لا وزن لهم ولا قيمـة . وفى تلك الحالات يحتـاج المعالج إلى هدم هذه المناورات برفضه تفسير الفشل فى العمل ؛ باعـتباره فشلا شخصيا – وهى مهمة صعبة على المعالج الذى لا يستطيع القيام بها فى حياته الشخصية .

إعادة البناء المعرفى والتعلم السلوكى والخبرى

لقد أثبت العلاج المعرفى وجوده كطريقـة فعالة لعلاج عدد من الاضطرابات . وتحتوى البرامج المتخصصة فـى العلاج المعرفى عناصر أكثر تماسكا وتحديدا من تلك التى سنتناولهـا هنا . ويسـتـخدم الكثـيـرون من المعالجين بنـجاح العـديد من الأساليب المعـرفية والسلوكيـة ، ويمكن استخدام أسـاليب إضافية دون الـقيام بتنفيذ برنامج كامل للعلاج المعرفى .

وقدم بيك نظرية فى الاكتئاب ، تقول بأن المريض يعانى من خلال اختلال معـرفى ثلاثى هو : ذات سلبيـة ، وعالم سلبى ، ومـسـتـقبل سلبى تخلقـها منظومة من المعتقدات المستدمجة اللامعقولة (مخطط عقلى SCHEMA) ، تعبر عن نفسها فى تحريفات معرفـية عديدة لأحداث ووقائع حياة المريض . ولاشك أن المعالجين سيتعرفون على الكثير من هذه التحريفات بمجرد مصادفتها رغم أنه ليس لديهم أسماء لها (انظر الجدول ٥ - ٤) .

وتصاحب هذه التحريفات المعرفية أنماط نموذجية من الاستجابة . فالمرضى من أصحاب اضطرابات القـلق مثلا يكونون فى الأساس «أسرى» لتـداعيات لا إرادية سلبية للأحداث . وتدور أفكارهم الآليـة وصورهم الذهنية حول المعانى والنتائج المؤدية للأحداث ، ويستطيع المعالج أن يحصيها وأن يتفحصها معهم . وفى الجـدول نماذج لتلك الاستـجابات السلبـية . كـما أن المرضى يـعمـمون المنبهـات ذات القدرة على الأذى بحـيث تشمل مـدى واسعـا من الأحداث . فالشخص الذى يسمع بوق سيارة مـثلا قد يفكر فورا فى وقوع حادث . وعلى عكس غيرهم الأقل قلقـا ، يعجز مرضى القلق عن التكيف أو تعـويد أنفسهم على المنبهات المعروف عنها أنها غير مؤذية .

ويوجه المعالج المعرفـى انتباه المريض إلى استجاباته الآلية ، الـسلوكية منها والمعرفية ، محـاولا زيادة سيطرته الإرادية . ويتطلب ذلك تكرار تمارين يتعلم المريض من خلالها كيف ترتبط خبراته بالتحريفـات المعرفية ، وينمى أيضا تفسيرات بديلة أقل تهديدا وخطرا . ونظرا لأن المعالج سيكتـشف هذه التداعيات بعد «هدوء» الموقف ، فإن إدراك العلاقات يتم بصورة أكثـر موضوعية . ومن المهم للمرضى أن يدركوا أن الموقف الفـعلى المثير للقلق يزيد من التـفكير اللاعقـلانى ، وعندما ينسحبون مـن الموقف الفعلى فإنهم غالبا ما يسـتعيدون موضوعـيتهم ويدركون عدم خطورة الموقف أو تهديده لهم .

وعلى مستـوى أعمق ، عندما يواجه مرضى القلق منبهـا يحمل فى طياته إنذارا بالخطر ، فإنهم عادة ما ينشّطون منظومة من المخططات العقلية التى يمكن أن نطلق عليهـا مجمـوعة «الاستـعداد للإحسـاس بعدم القدرة على التـعرض للخـطر» VULNERABILITY SET . وفى هذه المـرحلة يفـــصح المريـض عن افتراضاته الرئيسية ويقوم المعالج بتحدى صحتها .

جدول (٥ - ٤) الأخطاء المعرفية التقليدية المؤدية إلى الاكتئاب والقلق

الخطأ المعرفى	مثال
التجريد الانتقائى	لقد حدث شئ سيئ اليوم ؛ لذلك ضاع على اليوم .
توقع الكارثة	إذا لم أحصل على هذه الوظيفة ضاع مستقبلى .
الاستدلال التحكمى - بما فى ذلك التنبؤات السلبية وقراءة الأفكار	لم يحدثنى رئيسى هذا الصباح ، لابد أنه غاضب منى .
تساوى الأشياء	آراء الآخرين فى متشابهة .
التركيز	يتوجه انتباه الآخرين إلى التركيز على مما يسبب لى العصبية .
الكل أو لا شئ (أبيض أو أسود)	إذا لم يكن عملى متقنا فإنه لا يساوى شيئا .
المبالغة فى التعميم	إن حادث طائرة أمس يثبت أن ركوب الطائرات خطر .
التهوين من شأن الجوانب الإيجابية	رغم أننى أعول أطفـالى إلا أن ذلك لا يعنى أننى أفعل شيئا ذا قيمة .
التضخيم أو التهوين	إن زميلى فى العمل أفضل منى بكثير (تضخيم فعل الآخرين) بينما لا أستطيع إنهاء أى عمل (التهوين من شأن الذات) .
عـبـارات الجزم والتـوكـيـد (يجب ، من الضرورى . . . إلخ)	يجب أن أمارس الرچيم والتمرينات وأعمل بجد أكثر ، وأن أجامل الغير . . . إلخ .
إلصاق المسميات الخاطئة بالأشياء	لا فائدة منى ، إننى فاشل .
النظر للأمور من زاوية شخصية	تمطر السماء دائما كلما فكرت فى الخروج .

جدول (٥ - ٦) أفكار وصور آلية تقليدية

«لن أستطيع قط إنجاز هذا العمل» .

«الطائرة تتحطم والجثث تتناثر فى كل مكان» .

«لا أستطيع تذكر كل هذه الأشياء» .

«يصيح الرئيس فى وجهى وأنا أقرأ التقرير» .

«لا أستطيع مواجهة كل هؤلاء الناس» .

«الناس تسخر منى» .

جدول (٥ - ٧) عشر افتراضات أساسية غالبا - وليس دائما - ما تكون لا تكيفية

١ - لا أساوى شيئا ما لم يحبنى أحد .

٢ - علىّ أن أرضى الآخرين .

٣ - النقد معناه أن الآخرين يرفضون شخصى .

٤ - لا أستطيع البقاء بمفردى .

٥ - النجاح هو كل شئ .

٦ - لا يوجد فى الحياة إلا ناجحون وفاشلون .

٧ - يجب أن أتفوق فى كل ما أفعله .

٨ - لا يمكننى طلب المساعدة .

٩ - يجب أن أكون كاملا حتى أتمكن من السيطرة على الأمور .

١٠ - إذا تركت أحدا يقترب منى كثيرا فإنه سيسيطر على .

وتوجد أمـثلة على هذه الافتـراضات الأسـاسيـة فى الجدول (٥ - ٧) . ويجب أن نحصل دائما على ما يثبت عدم تكيفـية هذه الافتراضات بالنسبة إلى كل مريض بالذات . فبعض الناس الذين يعتقـدون أنهم لا يساوون شيئا ما لم يحبهم أحد أو من يعتقـدون بضرورة أن يكونوا هم الأفضل فى كل ما يفعلونه ، قـد لا يعـانـون من أى اضطراب . لذلك ، لا نـستطـيع القـول بأن هذه الافتراضات مرضية فى حد ذاتها .

وانطلاقا من هذا العرض المختصر للعلاج المعرفى ، نوجز فيما يلى بعض النقاط :

* لا يصلح العلاج للمرضى الذين بلغوا شأوا بعيدا فى اللامنطقية ، كما هو الحال بالنسـبة إلى فصـاميين كثيـرين (ومع ذلك فقد نجح مع بعـضهم ولا يجب استبعاده تماما) .

* يتطلب العلاج المعـرفى مستوى من التـوجه إلى الفعل والدافعـية قد لا ينطبق على الكثيرين ممن يتلقون العلاج التدعيمى .

* يمكن استعمال الكثير من الأساليب السلوكية والمعرفية بصورة مباشرة مع تعزيزها بتدخلات تدعيمية متخصصة .

وتتـضمن هذه التـدخـلات ، فى حالة مـرضى القلق مـثـلا ، تشجـيع الافتراضات الأساسية الإيجـابية والأخف تقييدا والتى تزيد من تقدير الذات . فالمريض يحتاج إلى أن يعتـقد بأنه شخص حسن حتى لو ارتكب خطأ بدلا من اعتـقاده بأنه فاشـل إذا ارتكب خطأ واحدا . وتحسّن تقـدير الذات يؤثر بدوره على توليد الأفكار الآليـة فى المواقف المثيرة للقلق . فيـصبح المريض أقل تأثرا بتهديد طفيف يشعر به إذا استطاع توليد استجابات مدعمة للذات عند التعرض للمؤثرات التى يحس بأنها تهدده .

وقد عرضنا ، فى الفصل ٤ ، فكرة دفاع مـعدل سميناه «فك الارتباط» ، ويمكن استـخدام شكل منـه هو «فك الارتباط التـوقعى» الفـعال بصـفة خاصـة عند

استخدام التدخلات التوجيهية . وقد تطرف بعض المعالجين مثل ميلتون إريكسون فقدم توجيهات إلى مرضاه بالفشل بحيث يتعرض المريض للموقف ويتخلص من ميله إلى توقع الكوارث مرة واحدة وإلى الأبد . ومثال ذلك ما أورده هيلى عن مريض إريكسون المسمى هارولد والذى طلب منه دخول امتحان الجبر والرسوب فيه (هيلى ١٩٨٦) .

الاقتداء بالمعالج والتوحد به

ألح العلاج النفسى دائما على دور المعالج بوصفه قدوة . ويجب على المعالج مع ذلك أن يتنبه إلى مظاهر الطرح .

حالة

وجَّهت مريضة ، تعرضت لتوها لسرقة شقتها ، الحديث للمعالج قائلة :
«كنت أتساءل كيف يتناول موظف تنفيذى رفيع المستوى هذه المشكلة» .
فردد عليها المعالج قولها «موظف تنفيذى رفيع المستوى» . فردت عليه المريضة قائلة «نعم ، والواقع كنت أفكر كيف كنت أنت ستعالج الموضوع» .

تسمح طبيعة العلاج التدعيمى بالاقتداء بالمعالج والتوحد به . وقد يكون المريض ملما بمعلومات كثيرة عن المعالج ، مما يقلل فرصة التخييل . كما أن الفروق الاجتماعية بينهما وخطورة الأزمة التى يمر بها المريض قد تزيد الهوة اتساعا . إلا أن المعالج يستطيع مجابهة تلك الميول بأن يقدم نماذج مما كان سيفعله هو نفسه لو واجه الموقف .

الواجبات المنزلية

وكما هو الحال مع الواجبات المدرسية المنزلية ، فإنها فى العلاج توفر للمريض الفرصة لأن يتعلم أو يعمم المهارات المهمة . فالفعل ، فى مقابل

الإنصات والكلام ، يمكن أن يكون خطوة إيجابية فى غـاية الأهمية بالنسبة إلى العلاج . ففى التدريب على المهارات الاجتمـاعية مثلا ، قد يطلب المعالج من المريض أن يحـضر «طلب التحـاق بعمل» ليكتـبه فى الجلسـة ، أو يطلب من مريض آخر مـصاب باضطراب الهلع أو القطبية الثنائية أن يرسم خـريطة يومية لتذبذب مزاجـه . كذلك ، يمكن استخدام الواجب المـنزلى على أساس ما هو معروف عن العلاقة بين السلوك وتخفـيف الأعراض . فمن المعروف - مثلا - أن للتمرينات الرياضية أثرًا مضادا للاكتئاب وأنها تسام ملائم للعدوان ، كما أن الهوايات توفر إحساسا بالسيطرة وتنشط المهارات الذهنية والحركية .

والواجب المنزلى يقوم أيضا بدور البديل الرمزى للـمعالج ؛ إذ يثير صورة المعـالج فى ذهن المريض ويزوده بمبرر للعـودة للمعـالج وإفادته بما حـدث فى الجلسة الـتالية . ولذلك ، يجب عـلى المعالج أن يسأل المـريض «هل وجدت فرصة للقيـام بالواجب ؟» بدلا من أن يترك المسألة تمر دون تعليق ؛ إذ إن ذلك ينقل للمـريض أن المعـالج يتـذكر الواجب ويـهتم بالمريض . وحـتى لو كـان المريض لم يقم بالواجب فإن اهتمام المعالج سيظل فى ذاكرته .

التحويلات والبدائل والتدخلات التناقضية

كثيرا ما يكون من المفيد أن «نصف» للمريض نوعًا من **التغيير أو التحويل** كمـا يتجلى فى النصـيحة الشـهيـرة «خد لك إجازة» ، عندمـا لا تكون هناك وسيلة أخرى لمواجهة الموقف وتكون الوقفة أو الراحة أمرا مفيدا . والأمر بالمثل عند تقديم بديل عن سلوك غير مرغوب . وأحيانا يكون على المعالج أن يلفت النظر إلى أن الحديث أفـضل من العراك ، وأن سلوك المجـابهة الذى يستـخدم استراتيجية دفاعية معينة قد يحل محل غيره من استراتيجيات أقل تكيفا . فمثلا سـاعـد التفلسـف وكذلك التـكوين العكسى REACTION FORMATION الكثير من المرضى على التحول من إنكار مرضهم إلـى أن يصبحوا خبراء فيه .

أما القمع وهو دفاع ناضج فيفيد فى حالة الأحداث الخارجية والداخلية . فمثلا ، غالبا ما يحس المعالجون بالعجز إزاء المرضى الذين لا تستجيب هلاوسهم للأدوية ، ولكن إخبار هؤلاء المرضى أن لديهم القدرة على إيقاف الهلاوس أو أن لا يلقوا إليها بالاً قد يؤدى بالفعل إلى قمعها وإلى إحساس أكبر بالسيطرة على الذات .

ومن المهم أيضا تقديم **الدفاعات** (مثل التبرير) **لاستخدامها فى المواقف الاجتماعية** ؛ لأن تأثير الأقران والخوف من فقدان رضاهم يؤدى إلى الكثير من أنواع السلوك التدميرية . كما أن الخوف من آراء جماعة الأقران أو إسقاطاتها قد يمثل مبالغة فى الاهتمام الواقعى بشأن تقبل الآخرين له أو قد يمثل مخاوف أعمق مثل الخوف من فقدان السيطرة على النفس . ويجب على المعالج أن يمد مريضه بذخيرة لفظية لمقاومة التأثيرات المدمرة . ومثال ذلك ما يمكن أن يقوله لمريض يحاول أصدقاؤه إغراءه بتعاطى المخدرات «أخبرهم أن لديك عملا فى الصباح الباكر غدا» أو «يجب أن تنصرف لأمر مهم فى المنزل» أو غير ذلك من آلاف الحجج التى تمنعك من التعاطى عندما لا تستطيع أن تقول «لا» لهم صراحة .

لقد تناولنا حتى الآن التدخلات التوجيهية التى يقدم فيها المعالج شيئا يعتقد أنه فى صالح المريض . إلا أن هناك تدخلات أخرى مناقضة ، وهى التى ينصح فيها المعالج أو يصف أو يشجع ما يبدو أنه مناقض للهدف المطلوب . فيورد برجمان (١٩٨٢) مثلا النجاح الذى حققه نتيجة لتدخلات جذرية مثل إخباره المريض بأنه كلب فى جسم إنسان وآخر بأنه جاسوس من مستشفى الصحة النفسية ، وتعمل بعض هذه التدخلات بأن تغير التعزيزات التى يتلقاها المرضى فى مقابل سلوكهم غير المعقول ، وهو ليس موقفا تناقضيا بالضبط وإنما هدف مباشر للعلاج . فمثلا يطلب المعالج من المريض الذى يحاول تأكيد استقلاليته بعدم الانتظام فى حضور الجلسات ، بالابتعاد تماما عن المعالج . فيضطر بهذه الطريقة إلى تغيير سلوكه الذى يستخدمه فى تأكيد استقلاليته ويبدأ فى المواظبة على الجلسات .

لهذا يستفـيد المرضى المغرمون بالمعارضة والوسـواسيون ، أو أولئك الذين يميلون إلى اتخاذ موقف سلبى من العلاج ، من التدخلات التناقضية . إلا أنه لا ينبغى استخـدام هذه الفنية إلا عند الضرورة الشديدة ؛ لأنه يتطلب مهـارة وحذقا . كما ينبغى استخدامه بأمـانة تامة فى كل الأحوال . فمثلا عندما يصف المعالج أن تُترك للمريض الحرية فى أن يقوم بثورات غضبه أكبر عدد ممكن من المرات - أملا فى أن يصبح هذا السلوك أقل إثابة - يقدم هذا الرأى بوصفه آلية تستحق التجريب ، دون إظهار نوبات الغضب على أنهـا سلوك مطلوب فى حد ذاته . وعلى كل حال ، فإننا نعارض استخدام التدخلات التناقضيـة لاعتبارات أخلاقية وعملية ؛ لأنها تنقل انطباعا كاذبا عن معتقدات المعالج كما تدخل الخداع فى العلاقة العلاجية .

تعزيز السلوك المرغوب

قدمنا ، فيما سبق ، أمثلة كثـيرة عن التوجيه والنصح ، ولسوف نختتم هذا الفصل بتأكيـد أن على المعالج استخدام الفرص الكثيرة المتـاحة له لتعزيز أنواع السلوك المرغوب التى يلاحظها أو التى يذكرها المريض . فالمدح الصادق والثناء والإطراء يمكن أن تكون ذات قيمة كـبرى ، إذا استخدمت استخـداما ملائما . ونحن نؤكد هذه الفكرة ؛ لأن كـثيرا من المعالجين المـتشبعين بالتـحليل النفسى يتجنبون المدح المباشر ، كما يختلط علـيهم الأمر فيما يتعلق بالسلوك المرغوب . فالمدح عندهم معناه لعب دور الأب مما قد يخلق طرحا سالبا . إذ يحيا المريض مرة أخـرى مواقف الاعـتماد والتـحكم التى سادت سنواته المبكـرة . والمعالج التدعيمى ليس فى مأمن من هذا الخطر ؛ أى أن يصبح موجها ، ولكن مريض العلاج التدعـيمى النموذجى يحتـاج إلى التوجيه أكثـر بكثير من احتـياجه إلى المناقشة . ونستشهد هنا بقول واكتل (١٩٨٨) : «إن المسألة ببساطة ، أننا نقول نعم ولا بطرق أكثر مما نعـترف به لأنفسنا . ورغم أن تلك الاستـجابات ليست كلية القدرة بأى حال من الأحوال إلا أن المريض يسمعها ، كما أن لها وقعًا كبيراً» .

الفصل السادس

إدارة الجلسات

تناولنا حتى الآن عناصر وتكوينات العلاج النفسى التدعيمى . وفى هذا الفصل سنصف العمل الفعلى سواء فى التفاعل أو فى داخل عقل المعالج ، خلال الجلسات الثنائية .

توجيه المحتوى

قد يعتقد المعالجون من غير ذوى الخبرة أن إظهار الاهتمام أو قيام العلاقات الاجتماعية يكفيان لجعل المريض «يملأ» ساعة الجلسة بالحديث . إلا أنهم سرعان ما سيتعلمون أن عليهم أن يكونوا أكثر توجيها للمحتوى ، خاصة فى الحالات التى لا يلتقون فيها مرارا بالمريض والتى قد تصل مثلا إلى جلسة واحدة فى الشهر . وفى العلاج الذى يرمى إلى الاستبصار غالبا ما ينصت المعالج إلى تشكيلة متنوعة من الموضوعات ويجد فكرة واحدة تسرى فيها كلها . أما فى العلاج التدعيمى ؛ لأن المعالج يقوم بما هو أكثر من تحديد مواقع الأفكار أو التعليق عليها ، فإنه يقوم بالحفر والتنقيب هو بنفسه باتخاذ موقف أكثر توجيها .

تجديد معلومات المعالج بخصوص الأنشطة الخارجية

من المفيد للمعالج أن يسأل خلال كل جلسة عما جرى من أنشطة قام بها المريض منذ الجلسة الماضية ، ويستحسن - إذا أمكن - أن يبدأ بمشكلة تُركت دون حل فى المرة الأخيرة . كما يقوم بمراجعة الأهداف التى وضعت فى جلسات سابقة . وتخلق مثل تلك الفنيات إحساسا بالاستمرار من جلسة لأخرى وتبين للمريض أن المعالج قد وجد تلك الجلسات مهمة وجديرة بالذكر .

التركيز على موضوعات بعينها

يختار المعالجون الذين يمارسون العلاج المختصر ، موضوعا أو قضية رئيسية لمسار العلاج (مثل العلاقات بالآخـرين أو المشكلات التربوية) . وقد استخدم مفهوم مشابه فى التـحليل المطول تحت اسم «التقطيع» (دويتش وميرفى ١٩٥٥) الذى يعنى تقسيم حياة المريض إلى قطاعات ثم تناول كل قطاع على حدة . أما فى العلاج التدعيـمى ، فإن الرغبة فى اختيار موضـوع نركز عليه يتوقف على المريض . فبـعض المرضى يمكن الاعتـماد عليـهم فى تحديد مشكلاتـهم الملحة وعرضها دون مسـاعدة ، بينما يحتاج البعض الآخر إلى معـاودة التركيز عندما ينسون أهداف العلاج أو يتجنبون مواجهتها .

وسواء كـان وقت العلاج مـحدودا أو مسـتوى المقاومـة عاليـا ، فإنه من الضرورى أن يتنقل المعالج ليغطى مخـتلف الموضوعات ويحيط بأحدث التطورات التى طرأت على موقف المريض ، خاصة إذا كان المريض من النوع الكتوم الذى لا يفضى بما فى نفـسه حول الموضوعـات المهمة كالصراع داخـل الأسرة أو نية الانتحار . وهذه الطريقـة تتعارض مع «التقطيع» الذى أشـرنا إليه ويطلق عليه «العلاج النفسى التوزيعى» DISTRIBUTIVE PSYCHOTHERAPY (هولمز ١٩٨٨) . وقد تتطلب تلك الطريقـة تقييما نفـسيا اجتمـاعيا كاملا ومـراجعة للحالة العقلية للمريض فى كل جلسة .

ويمكن استخدام أساليب بسيطة مثل الترديد والمتابعة للتعزيز الفارق لأجزاء من المحادثة التى يود المعالج اسـتكشافها . وقد يحتاج المعـالج أحيانا أن يكون أكثر وضـوحا ، كما فى حالة المريض الذى يمـضى الجزء الأول من الجلسة فى الشكوى من عدم قدرته على العثور على عـمل فيتدخل عندئذ المعالج قائلا «أرى أنك منشغل بشأن الحصول على عمل ، ولكن أعتقد أننا لن نصل إلى شىء إذا ظللنا نتحدث عنه الآن ، فلننتقل إلى شىء آخر أستطيع مساعدتك فيه» .

والتكرار دون الوصـول إلى قـرار أو حل ، كـما يتـضح من حـالة ذلك المريض ، يخدم وظائف دفاعية فى أغلب الظن ، إلا أن على المرء أن يقرر هل ينبه المريض إلى ذلك أم لا . وإذا تركنا المريض يرتب أمور الجلسة ، فإنه سيحاول تجنب الموضوعات التى تجـذب الانتباه إلى مشكلاته الحالية . ومـواجهة المريض بما يفعله قد يكون مفيدا فى بعض الحالات أو قد يكون من باب توضيح الواضح . يجب على المعالج أن يضع فى اعتباره ضيق الوقت ، وأنه من الأهم قيامه ببساطة بمواجهة المشكلات بدلا من السماح للمريض باللف والدوران لتجنبها .

وهناك بعض الأسئلة التى على المعالج أن يجيب عنها بالنسبة إلى كل جلسة :

* هل أعرف ما حدث فى حياة مريضى منذ الجلسة الماضية ؟

* هل يقدم المريض مادة ذات علاقة بالخطة العلاجية (أم أنه يجب مراجعة الخطة) ؟

* ما هو وضع الطرح والطرح المضاد فى الوقت الحاضر ؟

* ما هو مستوى أداء المريض لوظائفه حاليا ؟

* ما هى أعراض المريض ؟

* هل نسيت تاريـخ المريض ؛ لأننى لم أسأله عنه أو لأننى لم أقـرأ ملفه منذ مدة طويلة ؟

يتوقف اختيار وتوقيـت ومعنى التدخل على الإجابات عن تلك الأسئلة . فـمثـلا إذا تدهورت حـالة المريض فـعلينا الكف عن المضى فى الاسـتكشـاف وإرجائه وتوجيه الجلسة إلى منع المزيد من التـدهور . فمثلا ، إذا كان المريض قد فقد سكنه لتوه ويعيش فى الشارع ، فـإنه يصبح من الأهم أن نبحث أمر توفير سكن بدلا من مـشكلة إدمانه . إن العـلاج التدعـيمى الفـعال يتطلب حـذقا واستخداما اقتصاديا للوقت حتى نخدم المريض إلى أقصى حد ممكن .

وبالإضافة إلى ما نسميه الأسئلة «الكبرى والعامة» المتعلقة بالجلسة العلاجية ككل ، فإن القرارات «التفصيلية» المتعلقة بكل لحظة فى الجلسة هى جزء لا يتجزأ من أى علاج . فعندما يقول المريض شيئا فإن المعالج قد يحجم عن التعليق (لا يقول شيئا) أو يقف موقفا محايدا ، أو يتعاطف ، أو يستكشف ، أو يفسر ، أو يوجه ، أو قد يصل به الأمر إلى وضع قيود وحدود . واختيار القرار المناسب فى أية لحظة يعتمد على مدى معرفة المعالج بمريضه . ويجب على المعالج التدعيمى أن يستطيع على الأقل فرز التدخلات التدعيمية من غير التدعيمية وأن يختار إلى أى حد يكون تدعيميا فى تلك اللحظة . وبالإضافة إلى ذلك (وهذا أمر عظيم الشأن) فإن النبرة الانفعالية التى يلقى بها تعليقه يمكن أن تكون الحد الفاصل بين تعليق تدعيمى وآخر سيئ بمعنى الكلمة . ولا يغضب المرضى من بعض المعالجين مهما بلغت حدة نقدهم ، وذلك بسبب أسلوبهم الدافئ والمتعاطف والفاهم وطريقتهم الحانية . ويضفى البعض الآخر على أكثر العبارات بساطة طابعا ساديا بسبب عدم فهمهم لشخصياتهم أو بسبب مشكلات الطرح المضاد .

التعامل مع غير المتوقع وغير المنتظر

تصدر أحيانا عن المرضى تصرفات غير عادية أو غير متوقعة ، يجب على المعالج أن يكون مستعدا للتعامل معها فورا . فإذا وضع المعالج فى اعتباره مثل تلك المواقف فعليه أن يجهز استراتيجيات عامة لملاقاتها . ويساعد التمرس بهذا النوع من المواقف على حسن التعامل معه .

المواقف والمواقع الخاصة

من الظواهر المألوفة لدى المعالجين الذين يقابلون مرضاهم فى عياداتهم الخاصة ، الفرق الواضح فى السلوك بين الجزء الرسمى من الجلسة والجزء غير الرسمى

منها المتمـثل فى تحية اللقاء أو التوديع أو المقابلة بالمصـادفة فى الممر أو السلم . وكثيرا ما تتـوفر للمعالج التدعيمى الفـرصة الملائمة لملاحظة المريض فى العنبر وغيره من الأماكن فى المستشفى والعيادة . فيجد المريض الصامت ، مثلا ، يثرثر مع زملائه والمريضة المهذبة توزع لعناتها على معالجيها . وكثيرا ما تتاح الفرصة للقيام «بعلاج عرضى» عند اصطحاب المريض للعيادة أو غرفة الطوارئ .

إن الملاحظة بالصدفة وفى الأماكن غير المعتادة فـرصة لجمع معلومات قد لا يتيسر الحصول عليـها فى الأشكال الأخرى من العلاج . والقيـام بالعلاج فى أماكن غير مألوفة يشكل تحديا قد يؤدى إلى تحـسن مهم لا يتوفر فى العلاج «التقليدى» . فمثلا قد تساعد الجلسـات التى تعقد خارج المكتب بعض المرضى على التخفف من القلق . وإذا كانت الظروف آمنة قد يقوم المعـالج بزيارة منزل مريضه أو محل عمله مع المرشد النفسى أو مدير الحالة أو غيره من المساعدين . وبالمقابل ، نجد المرضى الذين يتحـاشون رؤية المعالج ويكتـفون بالمكالمات الهاتفـية . وفى هذه الحالة يـستطيع المعـالج أن يجد طريقـة لمقابلتـهم فى جو يمثل تهـديدا أقل مما يشعرون به فـى الأماكن المعتادة ، فقـد يخبرهم مثـلا أن لديه بضع دقائق بين الجلسات يمكنهم فيها رؤيته وبذلك يؤكد لهم قصر مدة المقابلة .

وهناك أيضا مصادر إضافية ، مـعروفة فى العيادة ، للمعلومات عن المريض . فالطبيب الواحد قـد يعالج عدة أفراد من العائلة نفسـها ، أو على الأقل يسمع معلومـات عن تاريخهم العـلاجى ، فيصبـح التحدى الذى يواجـه المعالج هو الاحتفاظ بالسرية والاستفادة ، مع ذلك ، من تلك المعلومات بشكل أو بآخر .

الهدايا من المعالج وإليه

كان الأطباء فى الخمسينيات والستينيـات يتلقون فى العادة التعليمات التالية بخصوص الهدايا : «فى حالة العصابى ، لا يصح قبول الهدية بل يقوم بتفسير معناها ، وفى الحالات الأكثر اضطرابا تقبل الهـدية أولا ثم يقوم بالتفسير بعد ذلك .

أما فى حالات الاضطراب الشديد فيـقبل الهدية ويشكر المريض» (هيرست ١٩٨٩) . إلا أن الظروف قـد تغيـرت وأصبح العـامل الذى يحـدد التصـرف هو الحكم الكلينيكى المبنى على الهدف من العلاج . فيسأل المعالج نفسه الأسئلة الآتية : ما قيمة الهدية ؟ هل هى شخصية أم يمكن إشراك العيادة فيها ؟ وما هى المناسبة (عيـد الأم أم مناسبة شـخصية) ؟ ومـا هو المعنى الظاهر للهدية بالنسـبة إلى المريض ؟ هل يمكن مناقشـة ذلك معه ؟ هل يمكن رد الهدية ؟ ومـا هو التأثير المتوقع إذا رفض المعـالج الهدية ؟ هل يمكن اسـتخدام المناسـبة لوضع سيـاسة علاجية أو تغيير السياسة المتبعة ؟

وليـست الإجابة سـهلة . فـالهـدية قد تكون بـديلا عن الأجر أو رمـزا للصداقـة أو قد تكون [كمـا هو الحال فى الأعمال التـجارية] طريقة للمكافأة وتثبيت العـلاقة . أما إذا كان المعنى شـخصيا فقـد يعبر عن الرغبـة فى إقامة علاقة شخصية مع المعالج ومن الخطأ بالنسبة إلى البعض عدم الامتثال لمثل تلك الرغبة فى الحال ، بل قد لا يكون تفسيرها ضروريا .

وفى حالة إقـامة علاقة عـلاجية مع مـرضى الفصام ، نوافق على قـبول الهدايا البسيطة ، أما الهدايا الشخصـية الثمينة ، فنرى ضرورة ردها . فقبولها قد يعـنى للمريض أنه بحـاجة إلى شراء المـعالج أو أنه مرتشٍ ، وأنـه لا يقدر المريض كإنسان ؛ لذلك لابد من دفع ثمن للعلاقة العلاجية . كما يؤكد قبولها للمريض صحة رأيه فى أن المعالج غير مهتم بالعلاقة العلاجية فى حد ذاتها .

ونظرا لأن الكثيرين من مرضى العلاج التدعيمى لا يدفعون مقابلا للعلاج ، فقد تكون الهدية فرصة لاكتساب رضا المعالج ، كما تعبر أيضا عن خشيته من أن رغبة المعالج فى رؤيته مرتبطة بإشبـاعه بهذه الطريقة . لذلك ، سواء قبلت الهدية أم لا فـإنه يجب استكشـاف ذلك الجانب . وعلى أى الأحـوال ، فإن رغبة المريض فى الدفع أو التعبير عن مشـاعر العرفان بالجميل يمكن تحويلها إلى خدمات صغيرة للعيادة أو مشاركة الجميع [مرضى ومعالجين] فيها .

وتواجه هدية المعالج للمريض الإشكال نفسه . فعندما تكون الهدية مادة من مواد العلاج مثل كتاب تمرينات فى العلاج المعرفى فإنها تكون ملائمة تماما . كما أن المواد المشابهة ملائمة أيضا وجديرة بالتشجيع . وتلى تلك الفئة غير الضارة من الهدايا ، استعارة أشياء لا ترد فى العادة مثل مواد القراءة العامة ، والنقود ، والملابس . ونقترح مرة أخرى أن تتحول هذه المسألة إلى نظام تشرف عليه المؤسسة العلاجية إذا كان المريض محتاجا بالفعل . فقد يقول المعالج مثلا «يا سيد فلان ، لقد لاحظت أن حذاءك بال ، وقد جمع أعضاء الهيئة العلاجية مخزونا من الأحذية والملابس الشتوية من أجل مرضانا ، هلا ألقيت نظرة على ما لدينا لترى إن كان يوجد شىء يناسبك ؟» . ويجب على المعالج توخى الحذر عند التعامل مع المرضى الذين لم تتدن وظائفهم والذين قد يعتبرون الهدايا تعبيرا عن شعور المعالج بالرثاء .

وفى حالة ظهور أنماط سلوك غير مألوفة من المريض ، على المعالج التعاطف معه وتفهم دوافعه . فقد يلجأ المريض إلى التدخين أو قراءة كتاب أو الهلوسة أثناء الجلسة أو قد يذكر صفات غريبة لجسمه أو يقدم قطعة من الحلوى للمعالج أو يبدأ فى التهام سندويتش . وتوجد بالطبع تفسيرات سيكودينامية لهذا السلوك ولكن هل هى مرغوبة دائما ؟ إن تقديم قطعة من الحلوى هو محاولة «لتحلية» الجلسة بشكل رمزى . أما التدخين والقراءة فقد يعنيان أن المريض يتوقع «النكد» داخل الجلسة ويحاول تسلية نفسه وحمايتها . وفى كل حالة على المعالج أن يقدر معنى السلوك قبل أن يقرر ماذا يفعل بشأنه .

التنقيب والحفر عن الموضوعات الخافية

يدور معظم العلاج النفسى حول إدخال موضوعات خافية على المريض إلى مجال وعيه . وقد تبقى موضوعات مخبوءة إلى الأبد ما لم «يستخرجها» المعالج . وفى الجدول (٦ - ١) مقترحات خاصة بتلك الموضوعات ، رغم أن الفئة الأخيرة منها - رغبات المريض وحاجاته ودوافعه - قد يكون من الصعب كشفها إلا أنه من المحتمل معرفتها إذا بذل المعالج جهدا وثابر على ما يريد .

جدول (٦-١) الموضوعات الخبيئة

أ - خبرات أو أنشطة حديثة قد لا يذكرها المريض :

١ - تعاطى المخدرات أو المسكرات .

٢ - آثار جانبية للأدوية ولاسيما اضطراب الوظائف الجنسية .

٣ - إساءة معاملة الآخرين له (مثل الزوج أو الزوجة) .

٤ - تغيرات مهمة فى الحياة لا يود الحديث عنها [كالرسوب فى الامتحانات أو الفصل من العمل] .

٥ - الأعراض

* إخفاء الأعراض (كأن لا يتحدث عن الهلاوس) .

- حتى يرضى المعالج .

- حتى يوقف العلاج .

* المبالغة فى الأعراض .

- حتى يستمر العلاج .

- حتى يفسد جهود المعالج .

- حتى يستدر عطفه .

٦ - عدم الالتزام ببرنامج العلاج وخاصة استعمال الدواء .

ب - التاريخ السابق .

١ - إساءة المعاملة .

* جسمية (بواسطة الآخرين أو إليهم) .

* جنسية (بواسطة الآخرين أو إليهم) .

٢ - فقدان عزيز لم يتم الحزن أو الحداد عليه بصورة كاملة أو كافية .

ج - احتياجات تربوية راهنة يخجل المريض من ذكرها .

١ - تنظيم الأسرة .

٢ - التربية الجنسية .

٣ - الأمية .

د - الرغبات والحاجات والدفاعات الجنسية التى يعبر عنها المريض فى العلاقة الخارجية .

١ - الحاجات .

* الحاجة للمرض .

* الحاجة للعب دور المريض .

٢ - الدفاعات .

* تجنب المواضيع التى قد تسيئ للمعالج .

* الكذب على المعالج .

والتعرض والتحرش والاعـتداء الجنسى من الأمور الشائعة فى تاريخ المرضى ، ولكن الدراسات تشيـر إلى أن عدم محاولة استـخلاص هذه المعلومات لا ينتج عن دفاعـات المريض بل لعدم اهـتمام المعـالج بالسؤال عنهـا . لذلك ، يورد جاكوبسـون وريتشاردسون (١٩٨٧) مجـموعة من الأسئلة الروتينيـة للحصول على معلومـات مفصلة عن التـحرش والاعتداء الجنسى أو البـدنى إن وجد فى تاريخ الحالة . كما يمكن تناول الموضوعات الصادمة بصورة تدريجية بالاستفسار عن الطريقة التى كان المريض يعاقب بها وهو طفـل أو نتائج الخلافات الزوجية . وعلى المعالج عدم الشـعور بالحرج عند سؤال المريض عن تفاصـيل وملابسات وآثار هذه الاعتداءات عندما يأخذ المريض فى التحدث عنها .

وللمريـض الكذاب مشاكله الخـاصة . وبشكل عـام ، فإن الإحـجام عن الصدق يمثل نوعا من أنواع **المقاومة** ، على المعالج مواجهتها مباشرة أو تفسيرها وفق المفاهيم الدينامية . ويحتاج الكذب بشأن الطرح إلى مزيد من الاستكشاف . أما غير ذلك من الأكاذيب العابرة ذات الطبـيعة الدفاعية [مثل أسباب الغياب عن الجلسات أو إنكار تعاطى المخدرات] فيمكن مواجهـتها . أما نمط الكذب المزمن الذى نواجهه فى الشخصيات المضادة للمجتمع فقد يجعل العلاج مستحيلا .

حالة

انضمت امـرأة مفرطـة البدانة تبلغ من العمـر ٥٧ عامـا ، تعانى من بارانويا ذهانية إلى برنامج للتأهيل الاجتماعى ، وكانت تستمتع به تماما . وتضمن جـانب من علاجـها صرف وصـفات من دواء مـضاد للذهان . ووجد الطبيب النفسى صـعوبة كبيرة فى العثور على دواء وجـرعة مناسبة تخفف من أعراضها ولا تسبب لها إلا أقل قدر ممكن من الرعشة والدوار . ووجد فى النهاية دواء يسبب مقـدارا من الرعشة ، ولكن لا يسبب الدوار . واستفسر من المريضة عن مدى تحملها للرعشة فأكدت أنها لا تبالى بها .

وظلت المريضـة تتلقى الوصفـات لمـدة شهور حتى اكتشف الطبيب من الأخصائية التى تتـولى حالتها أنها تلقى بجرعتهـا الصباحية من الدواء فى القمامة . وبدلا من أن يواجهها الطبيب مباشرة ، قام بالاعتذار لها . وقال لها إنه آسف جدا ؛ إذ يبدو أنه أخافهـا كثيرا لدرجة أنها خشيت من أن تخبره بعـدم التزامها باستـعمال الدواء . ونجحت الحـيلة ؛ إذ اعترفت المريضة فورا بعدم انصـياعها للتعليمات ، وأن انزعاجـها من الرعشة كان أكثر مما تتحـمل . واسترجعت بمعاونة الطبيب الأوقـات التى كانت تعانى فيها من البارانويا قبل ذلك بشهـور ، ووافقت على أنها لاتريد أن تصيبها البارانويا مرة أخـرى فى المستقبل . وتحسن التـزامها بالعلاج بينما اسـتمر الطبيب فى البحث عن عقار أفضل .

أما المريض الذى يبدو فى حـالة طيبة ويطيع التعليـمات ظاهريا ، فإنه له مشكلة أخـرى . وقد وصف فـينر (١٩٨٢) كيف أن الكثيـرين من المرضى ، وخاصـة الذين يجـبرون على الإقـامة فى المسـتشفـى ، يكتسـبون ما يـعرف **باستبصار المؤسسة** فيلتزمون بقواعد المستشفى حتى يضمنوا خروجهم من موقف العلاج الذى يـعتبـرونه سجنا . وقـد لوحظت هذه الظاهرة - إنكار المرض أو إدعاء قلة الأعراض للخلاص من الدواء والعـلاج - بين من يدخلون المستشفى برغبتهم أيضا . وقد يؤدى استبصار المؤسسة إلى الاستبصار الفعلى ؛ بمعنى أن قمع الأعـراض حيث يبـدو المرء فى حالة طيبـة ، وما ينتج عنه من إحـساس بالتحكم فى الذات وما يولده من استحـسان فى نفوس من يحيطون بالمريض ، يؤدى بالتالى إلى تحسن أدائه لوظائفه . وحـرىّ بنا ألا ننخدع بما يدعيه المريض من تحسن فنوقف الدواء قبل الأوان فتنتكس حالته .

ويستطيع المعالج فى كـثير من الأحيان اكتشـاف تناقض المريض فى التزامه باستعـمال العلاج من مناقشـة الأمر مع بقية الهيـئة العلاجيـة . فالمعالج الذى يجمع بين صفـتى المعالج النفسى ومن يقوم بوسف الدواء أكثر تعـرضا للخداع بواسطة مريض يرغب فى الظهور بحالة جيدة حتى يتوقف عن تعاطى الدواء . فللالتزام الظاهرى أسباب عديدة من ضـمنها التناقض الوجدانى اللاشعورى . ومهمـا كان الحال ، فإن أمام المعالج عـدة طرق لمواجهة الأمر عند اكتـشافه ، كأن يقول مـثلا : «لقد أخبرتنى أنك توقـفت عن الهلوسة ، ولكنى رأيتك فى الردهة تحادث نفسك ، فهل هناك شئ ؟» .

الحكم على فعالية التدخلات

كيف يتسنى للمرء أن يعلم ما إذا كـانت تدخلاته قد آتت أكلها ؟ إذا كان التفسير المستعمل فى العلاج التدعـيمى فعالا ، نلاحظ حدوث تغيرات سلوكية ولفظية نتـيجـة لذلك التغيـير . وغالبـا ما يستـدمج المريض دفاعـات جديدة وأساليب تعامل ومجابهة على مراحل :

١ – المرحلة الأولى : تذكر وترديد نصائح قديمة أو معلومات سبق تقديمها . فقد يعلق المريض قائلا : «لقد أنفقت كل مـرتبى على شراء الهيروين ، لقد كان ذلك تصرفا غبيا بلا شك» . وأحيانا ، يبـدو على المريض وكأنه فهم تفسير المعالج ، ولكنه يرده إلى المعـالج لأنه لم ينجح : «سـبق أن قلت لى أننى أخدع نفـسى فيمـا يتعلق بأسباب تناولى للـمخدرات . حسنا ، لقد تعـاطيت المخدرات فى عطلة نهاية الأسبوع على أى حال» . [إن ترديد عبارات المعالج هو أيضا نوع من الاختبار لذاكرته] .

٢ – المرحلة الثانية : تحدث هذه المرحلة عندما يبـدأ المريض فى استدماج وتبنى منطق المعـالـج فى عبـــارات مثل «أذكر أنك قلت لى [أ] ولكنى فعلت [ب]» باعتـبار ب ترتب على أ . فالمـريض الذى تمت مواجهـته مثـلا بشأن إنفاقه نقـودا تلقاها لشراء ملابس الشـتاء على المخدرات قد يعـود فى الأسبوع التالى قائلا : «لقـد طلب منى أصدقائى أن أدخن معهم الحشـيش يوم الجمعة الماضى ، ولكنى فكرت فيما قلته لى ، فذهبت واشتريت ملابس الشتاء» .

٣ – المرحلة الثـالثـة : تبـدأ عندمـا يرى المعـالج دلائل على أن المريض يستخـدم دفاعات واستـراتيجيات مجـابهة أكثر نضـجا . فقد تحدثـنا مثلا فى الفصل الخامس عن تقديم دفـاع بديل ، هو أن يقول المريض بأن لديه التزامات عندما يُدعى لـتعاطى المخـدرات حتى لا يشعـر المريض بأنه طفل صغـير عند رفضه طلب أصدقائه . ويأمل المعالج أن يأتى يوم فيما بعد يقول له فيه المريض : «لقد عرض على أصدقائى أن أتناول معهم المخدرات ولكنى رفضت وقلت لهم إن لدى عملا لابد أن أنجزه» .

وعلى المعـالج أن يغتنم مـثل تلك اللحظات . فـفى حين علينا أن نؤجل تقديم التفسير [كمـا قـال باين] حتى «يبرد الحديد» ، علينا أن نقـدم التعـزيز و «الحديد ساخن» ؛ أى نقيم صلة بين وجـدان المريض الإيجابى والفعل الذى قام به . فيـعلق المعالج بقوله «حسنـا ، لقد شعرتَ بالرضا عن نفـسك عندما

رفضت تعاطى المخدر ؛ لأنك كنت تعلم أن هذا هو الصواب» . ويأمل المعالج أن يوافقه المـريض فيقول «نعم ، لقـد قلت لنفسى إننى أحتاج لمعطـف شتوى جديد ، ولن أبدد نقودى مثلما فعلت فى الشهر الماضى» .

إدارة الجلسة والفيدباك

حوار فى جلسة

إن إدارة الجلسة هى مسألة ديـنامية تتطلب تكيفا مستـمرا داخل كل جلسة ، وتطويراً لاستـراتيجيـة ما بين الجلسات . وسنقـدم فيما يـلى حالة مطولة تبين كيـفية التكيف الذى يقـوم به المعالج مع ملاحظات المريض وكـيف يتحكم فى عمق التفسير .

حالة

يحكى مسـتر بيوكـانان ، وهو مريض يبلغ الخـامسة والعـشرين من العمر ذو سمات اتكالية ، كيف أنه التـقى «بصديقة قديمة» كانت قد دعته ليقضى الليلة معها . ويعلم المعالج أنه كـان لمستر بيوكانان بعض العلاقات الجنسيـة الغيرية فى الماضى ، ولكنه أخـيرا لم يعد لديه اهتمـام بالنساء ، وليست له علاقات فى الوقت الحاضر .

المعالج : هل لازلت مهتما براشيل ؟

المريض : لا ، إن لها صديقا الآن وهو [يثنى المريض عضلاته] من النوع الرجالى الحقيقى .

المعالج : أنت لا تريد أن تصطدم به ؟

المريض : لا ، المسألة لا تستحق .

المعالج : ولكنك كنت مهتما براشيل . . . . . ألم تعرض عليك ذلك العرض العام الماضى ؟

المريض : نعم .

المعالج : لا يوجـد كثير من الرجـال الذى يرفضون مثل هذا العرض [تلك ملحوظة خبيثة ولكن يبدو أن المريض يوافق عليها] .

المريض : نعم . . . . . وراشيل أيضا صاروخ ، ولكن كنتُ خائفا ، ولم أكن معتـدل المزاج فى تلك الليلة . . . . . والناس تتكلم كما تعلم ، ولم أكن أريدها أن تتكلم عنى مع بقية الفتيات .

المعالج : تعنى إذا لم تقم بدورك ؟

المريض : نعم .

المعالج : أى عندما تعجز عن مضاجعتها .

المريض : كلا . أنا لا يهمنـى أن أكون ضعيفـا جنسيا . . . . . إنهم يقولون أن العقل يسيطر على الجـسم ؛ ولذا فإن ما يحدث فى أجزاء الجسم العليا قـد يؤثر على أجزائه السفلى ، ولم أكن فى حالة مزاجية معتدلة .

المعالج : هل سبق أن واجهتك مشكلة مشابهة من قبل ؟

المريض : لا . . . نعم كانت هناك فتاة أخرى مهتمة بى (منذ سنتين) ولكنها أخبرتنى بأنها عذراء ، ولم أكن أعلم ماذا أفعل بها ، فتـركتها وانصـرفت ، وأعتقد أنهـا أخبرت صديقـاتها بما حدث ولم أرتح لذلك .

المعالج : قلن عنك أشياء مهينة ، وقد آلمك ذلك .

المريض : نعم . . . . لم أحب ذلك .

* * *

المعالج : أتعلم أن مما له دلالة ، أنك لم تعد تهـتم بالنساء فى الفترة الأخيرة . لم نسمع أثناء العلاج شيئا عنهن .

المريض : نعم ، لم أذكر شيئا عن النساء فى الشهور الأخيرة .

المعالج : ربما كان من المفيد أن نتحدث عن هذا الموضوع الآن [جس نبض المريض لأن يقوم بالتحكم فى مسار الجلسة] ، هذا أمر يمكننى المساعدة فيه .

المريض : حسنا . . . لقد كنت مشغولا فى الفترة الأخيرة نظرا لتسلمى عملا جديدا [تسلم عمله الجديد منذ حوالى شهر ، يسير فيه سيرا حسنا ، تقاريره ممتازة] وفكرت أنه من الأفضل أن أركز على عملى .

المعالج : أجزم أنك ترى نساء جددا هناك .

المريض : نعم [حكى المريض فى جلسة سابقة أنه توجد فى العمل امرأة تتحدث إليه باستمرار وتضايقه نوعا ما] ولكنى . . . . أحتاج لمرتب الشهر القادم لشراء نظارة جديدة . إنى أكره هذه النظارات ، لدرجة أننى أود أحيانا تحطيمها .

المعالج : لا يبدو لى منظرها قبيحا ، ما الذى يضايقك فيها ؟

المريض : حسنا . . . . إنها ليست النظارة . . . . إنه أنا ، شعرى قد طال أكثر من اللازم ، ويجب أن أسوى هذه الخصلات المتوجة ، ولقد جعلتهم يقصون نصفها . . . لم أذهب إلى الحلاق منذ شهرين . . . الحقيقة أننى يجب أن أذهب إليه مرتين فى الشهر . . . . أنا لا أعلم ما الذى تريده هؤلاء النسوة منى . . . .

المعالج : ألا تظن أنك وسيم ؟

المريض : أنا لا أعرف ماذا أظن .

* * *

المعالج : ربما ساعدنا أن نراجع بعض الأمور سويا . هل سبق أن مررت بخبرات سيئة جعلتك تشعر بأنك منبوذ أو لا جاذبية لك ؟

المريض : هل تذكر نيكى ؟

المعالج : نعم ، كانت صديقتك وأنت فى السادسة عشرة .

المريض : وكان عـمرها ثلاثًا وعـشرين ! ولكنهـا كانت . . [يسرد المريض كيف حاول مضاجعتها ولم يفلح] .

المعالج : [يشعـر ببعض اليأس ويسمح له بالظهـور عليه] يبدو أنه من الأفضل أن أسألك عن خبراتك الناجحة .

المريض : فيما عدا جانيت – التى كنت مسـتريحا تماما إليها – لا أحد ، بل لقد كنت أدفع للبغايا .

المعالج : هل فعلت ذلك مؤخرا ؟

المر ض : كلا ، آخـر مرة كـانت منذ سنتين ، نزلت من الأوتوبيس فى . . . [منطقـة ترتادها العـاهرات] ودفـعت ٤٥ دولارا مقابل ٢٠ دقيقة كنت أحـاول توفير نقودى . ولكنها كانت قذرة جدا . . . . وكان على أن أستحم بعد عودتى للمنزل .

المعالج : لقد وجدتها مقرفة .

* * *

المريض : أريد علاقة مستمرة ، أنا أميل للوقوع فى الحب .

المعالج : من آخر شخص وقعت فى حبه ؟

المريض : . . . . أتعرف . . . . كـانت جوان تريد أن تزداد معرفـتها بى ، ولقد فعلـتها . وهذا هو أحد الأسبـاب التى جعلتنى

أعود إلى مـدينتها ، ولكن عندئذ كنت باردا معـها . وفى العام الماضى ، عدت هناك مرة أخـرى ، ولكنها كانت قد انتقلت ، وذهبـت إلى مكتب البريد لأحصل عـلى عنوانها الجديد ، ولكن بالـطبع لم يعطوه لى . يبدو أنهـا انتقلت إلى مكان بعيد جدا . وأحيانـا ، أتساءل هل سأقابلها مرة أخرى . إن بعض الفتيات هنا يذكرننى بها .

* * *

المريض : سأحصل على راتبى غدا . أعتـقد أننى سأنفقه على شراء بعض زجاجات البيرة . أنا أحب لعب البلياردو . . . . هناك بار يحتوى على طاولات البلياردو ، أنا أحبه . من الصعب أن تشرب الـبيرة وحـدك . أخذت جـانيت إلى ذلك المكان ذات مرة وكنت ناسيا أن وجـود فتيات ليل هناك . . . . لم يعجبها المكان .

المعالج : أنت لا تهتم بفتيات الليل .

المريض : كـلا . . . . كنت أتحدث إليـهن أحيـانا ، ولكنى لم أكن أعرف ماذا أقول .

* * *

المعـالـج : من الصـعب عليـك أن تتـحـدث عن هـذه الأمـور مع أصدقائك من الذكور .

المريض : نعم ، لقـد حـاولت أخذ النـصح من لارى ، ولكنه يظن أننى بارع جدا فى هذا الأمر وضحك منى ، لقد ظن أننى أمازحه أو شئ من هذا القبيل ، فى حين أننى كنت أريد تعاطفه .

* * *

من الواضح ، دون الدخول فى تفاصيل مقاصد العلاج ، أن تلك الجلسة كانت مثمرة ، إذ استخرج المعالج الذكريات المتصلة بالخبرات الحسنة والسيئة (كان معظمها سيئا) . والمريض يتخذ غالبا موقفا دفاعيا ومترددا ، ولكنه يفصح بسهولة عن ذكريات حقيقية ومؤلمة من الهوان والحرج فيما يتعلق بالخبرات الجنسية . وقد امتنع المعالج عن فرض قيمه ، ولو أن بعض المعالجين قد ينتهز الفرصة ليشير أن العلاقات الجنسية العابرة قد تصيب المرء بالإيدز . وقد تكون مثل تلك الإشارة علاجية ؛ لأنها تمد المريض بدفاع ضد اللقاءات الجنسية التى تشعره بالحرج والتى سيفشل فيها على أى حال . كما أن المعالج لا يؤيد بالضرورة الرغبة التى أبداها المريض فى إقامة علاقة حب طويلة ، والتى تبدو فى هذا السياق دفاعا ضد خوفه من الممارسة الجنسية وليست لها قيمة فى حد ذاتها .

وفيما يتعلق بالأمور الأقل أهمية ، مثل مظهر المريض ، فإن المعالج قد عبر مباشرة عن رأيه . كما كان أحيانا رسميا ومهنيا فى كلامه ، وكما كان ساخرا فى مرة واحدة على الأقل إلا أن المريض لم يأبه بذلك . وينجز المعالج مهمته على خير وجه فى العادة بقيامه بترديد جيد ، وبإعادة الصياغة ، وبقيادة الجلسة مستخدما عبارات إمباثية . وأحيانا ، يبدو وكأن المعالج يضع الكلام فى فم المريض ، ولكن هذا المريض بالذات كان قادراً على التعبير عن نفسه وراغبًا فى ذلك .

ونتيجة للضغوط التوجيهية للمعالج ، تم تغطية عدد كبير من الموضوعات فى الجلسة ، ومع ذلك لا ينسبها المعالج إلى الجنسية المثلية أو الخوف من جماع المحارم . والحقيقة أن هذا المريض قد تم اغتصابه وهو صغير ، وأن العلاقة الجنسية المشبعة الوحيدة كانت مع امرأة أكبر منه بكثير وذات طابع أموى . وفضلا عن ذلك ، فإن المعالج (فى هذه الجلسة) لم يفسر لماذا «نسى» مستر بيوكانان أن البار الذى ذهب إليه مع جانيت كان يحوى فتيات ليل ، أو لماذا لم يعلم أن ذلك سيسىء إلى جانيت .

أما إلى أى مدى نذهب فى استـجلاء مثل تلك الموضوعات فيـعتمد على استجـابات المريض . ولا يجب أن يتصور المرء أن المريض سـيطرح فى النهاية الموضوعات المهمة عندما يكون مستعدا لذلك ؛ إذ يجب أن يكون المعالج نشطا فى مثل هذه المواقف ، لأن المريض لن يحضر إلا مـرة واحدة فى الأسبوع (إذا حضر أصـلا) . لقد فوت المريض عدة جلسـات ، ولكنه استمر مـواظبا على العلاج لمدة سنتين ولم يظهر أية رغبة فى التوقف .

ليس هذا المريض مـن النوع المهلوس أو المرتد ، الذى تعـتـبـر مـثل هذه الجلسة تدخلا شـديدا فى شئونه . إلا أن مسـتر بيوكانان حاول الانتـحار عدة مرات فى الماضى ، كمـا شُخص ذات مرة على أنه شخصـية بينية . والحق أن تشخيصـه (بما فى ذلك سماته الاعتمادية) يبدو أنه اضطراب فى الشـخصية ، كما يبدو أن علاجه سيطول أمده .

هذه حالة عـلاج تدعيمى ، والجلسـة مثال جـيد على العمل الإمـباثى ، التوجيهى ، التدعيمى . وقد يرى بعض المعالجين أن هذا المريض ملائم للعلاج الدينامى طويل الأمـد . وفى واقع الأمـر ، أنه لابد من استـعمـال عمليـات اكتساب الاستبصار فى هذه الحالة حتى مع استخدام أسلوب تدعيمى أساسا .

القسم الثانى

تطبيقـــات

الفصل السابع

الفصـــام

بالرغم من تشابه أسـاسيات العـلاج التدعيمى عنـد استخدامـه فى معظم الاضطرابات النفسية ، فإن علاج الفـصام يمثل تحديا فريدا فى نوعه عند تطبيق تلك الأسس ، كما يحـتاج إلى استخدام تدخلات خـاصة بالأعراض وبالمرض نفسه .

استراتيجية العلاج

يتحـمل الطبيب النفسى الذى يمارس العـلاج التدعيـمى مسئوليـة العلاج بصفة عامة . ويقوم المريض أثناء جلسات العلاج التدعيمى بالمشاركة فى تطوير الخطة العلاجية والقرارات الخاصة بأنواع العلاج الأخرى كالأدوية . وتحتاج كل جلسة علاج تدعيمى مع مريض الفصام إلى قيام الطبيب النفسى بالاشتراك مع المريض ، بدرجات مـتفاوتة ، باستـشفاف أعـراض مرضه الحالى والعـلامات المنذرة بانتكاس وشـيك حتى يتعـامل معهـا . ويتطلب كل ذلك وصف الدواء والقيـام بالتحويـلات اللازمة ، فضـلا عن تطبيق فنيـات العلاج التدعـيمى . ويقـوم الطبـيب النفـسى أيضا خـارج الجلسـات بالاتصـال نيـابة عن المريض باختصاصى الصحة النفسية الذى قد تتطلب الحالة تحويلها إليه .

والخلاصـة أن الطبيب النفسى يقوم بدور غـرفة العمليـات العسكرية التى تصدر منها القرارات ، وإن كان مدير الحالة[1] يقوم بإنجاز بعض هذه المهام فى

---

(١) مدير الحالة CASE MANAGER أو PROGRAMME MANAGER عضو فى الفريق العلاجى قـد يكون ممرضا أو أخصائيـا نفسيا أو إداريا يقـوم بمتابعة التوصـيات العلاجيـة والتزام المريض بالعلاج ، ويقوم بالتنسيق بين الجهات المختلفة التى ترعى المريض . المترجمان .

بعض الأمـاكن . ومع ذلك تـظل مـشـاركـة المريض فى اتخـاذ القـرارات ، والتحويل ، وتمثيل مصالحه عناصر أساسية فى العلاج . ويشعر الطبيب النفسى بالرغبـة فى تواجده حيثـما يحدث أمـر يخص علاج المريض ، مثل مراجـعة النتائج التى وصل إليها مع مـدرب العلاج بالفن شخصيا أو متـابعة ما يحدث فى الفرق العلاجية المختلفة ، وذلك مهما بلغت كفاءة مدير الحالة .

وعلى الطبيب النفـسى أيضا متابعـة حالة المريض الصحيـة العامة ؛ إذ لا يشكو العديد من مـرضى الفصام أو يلاحظون أعراض الأمراض الـعضوية التى قد تصيـبهم ، والتى قد تبلغ نسبـتها ٥٣٪ بين المرضى المزمنين الذين يترددون على العيـادات الخارجيـة (فارمر ١٩٨٧) . وقـد اتضح من دراسة قـامت بها منظمة الصـحة العالمـية بكاليفـورنيا أن ١٤٪ من المرضى يعـانون من أمراض عضوية لا يستهان بها ولم يخطروا مختصى الصحة النفسية بذلك ، وأن ٥٠٪ من مرضى الفصام من صغار السن يسىء اسـتعمال الخمر أو المخدرات (تست ١٩٨٥) .

المسار الطبيعى لمرضى الفصام

يعتمـد نجاح العلاج التدعيمى على مـعرفة المعالج للمسـار الطبيعى لمرض الفصام . فـالفصام مرض مزمن تعـترى مساره فتـرات من التعافى والانتكاس الجزئى .لذلك ، يحتـاج المريض إلى العلاج التدعيمى طيلة فتـرة مرضه : فى البداية ، وأثناء النكسات ، وخـصوصا أثناء فترات التعافى . وتخـتلف طبيعة التدخلات حسب مرحلة المرض والأعراض وتاريخ استجابة المريض للعلاج فى الماضى . . . . إلخ .

ويعتبـر انتكاس الأعراض من خـواص العمليـة المرضيـة الأسـاسية ، كما أنها لا تزول بصورة كاملة بالعلاج سواء كان دوائيا أو علاجًا نفسيًا تدعيميًا

أو مـزيجًا من الاثنين . والدور الرئيـسى للعـلاج التـدعـيـمى ليس فى منع الانتكاسات بل فى الحـيلولة دون تفاقمهـا وإشاعتهـا الفوضى والاضطراب فى حيـاة المريض (مينـدل ١٩٨٩) . ويؤدى العـلاج مهـمته تـلك بتخفـيفـه حدة الأعراض ومـساندته مـهارات المريض فى المجـابهة ، وإدراكه أهمـية العـلاقة العلاجية ، وتزويده بمنظور يتـضمن عناصر استبصارية وأخرى خـاصة باختبار الواقع والاطمئنان على المدى البعيد .

العلاج التدعيمى والفصام

من الخصائص المهمة لاستخدام العـلاج التدعيمى فى الفصام وزن العلاقة الواقعيـة القائمة بين المريض والمعالج ، والتـركيز على جوانب معـينة من الفنية أثناء الجلسات ، والتركيـز على الأسرة والشخصيات الأخرى المهـمة بالنسبة إلى المريض ، والأنشطة الخارجية ، والتوحد مع المعالج فى أحيان كثيرة .

العلاقة الواقعية

على من يستخدم العلاج التدعيمى فـى الفصام أن يتجنب الصمت والتباعد ، والتفسيرات التحليلية ، وإحباط إشباع الطرح بصورة كاملة ؛ إذ إن العلاقة بين الاثنين مسألة جوهرية . فقد اتضح من دراسات حديثة أن مرضى الفصام الذين تربطهم بمعالجيهم علاقات جيدة أكثر تـقبلاً للعلاج والتزامًا باستعمال الدواء ، وأقل استهلاكًا للأدوية ، وأفضل مآلاً عند مقارنتهم بنظرائهم الذين لا تربطهم بالمعالـج علاقة طيـبة . ويتـضح تحسن المآل ، بصـفة عامـة ، عند استـخدام مـختلف مـقاييس السـيكوباثولوجى ، والوظائف المعـرفيـة ، وظائف الأنا ، والوظائف الاجتماعية والأداء المهنى (فرانك وجندرسون ١٩٩٠) .

ويستطيع مـرضى الفصام المسـاعدة فى تصحـيح وتعديل أوجه قـصورهم الاجتماعى بواسطة تفاعلـهم مع المعالج بواقعية ومناقشة مدركاتهم الاجـتماعية

والتأكد من صحتها أو تعديلها عن طريقه . كما يتعلم المرضى من المعالج ومن تقليدهم لسلوكه كيفية تعديل قصورهم الاجتماعى . نسوق ، على سبيل المثال ، حالة مـريض أقدم على الانتحـار ، وبعد شهـور رنّ الهاتف أثناء جلسـته مع المعالج وامـتدت يد المعـالج للرد عليه - وجدير بالذكـر أنه لا يجوز للمـعالج تلقى أو الرد على مكالمات هاتفـية أثناء الجلسات - ولـكنه قال لنفسـه بصوت مرتفع «لست مضطراً أن أفعل ذلك» وترك الهاتف . وبعد مضى سنة على هذا الحادث ، مر المريض مـرة أخرى بأزمة انتحـارية ، وأوشك على الإقدام على الانتحـار ، ولكنه عندما تذكر سلوك المعـالج ، قال لنفسـه «لست مضطراً أن أفعل ذلك» وانصرف عن محاولة الانتحار .

وفى الجدول التالى ، مزايا العلاقـة الواقعية بين المعالج والمريض . ونكرر بهذه المناسبة ما سبق لنا قوله من ضرورة تناول المعالج لموضوع قبول الهدايا من المريض أو إقامة علاقة شخـصية معه بحصافة . ويجوز بصفـة عامة للمعالجين الذين يتعاملون مع الفصـاميين قبول الهدايا البسيطة والتـفاعل معهم على أنهم بشر ، وحضور المناسبات الخاصة مثل حفلات التخرج أو حتى الزواج .

جدول (٧ - ١) قيمة العلاقة الواقعية

نمو المهارات الاجتماعية ومهارات التعامل مع الغير .
تحسن القدرة على اختبار الواقع .
الاتفاق على صحة مدركات المريض الحسية من عدمها .
تشجيع التوحد مع المعالج .
زيادة احترام المريض لذاته .
زيادة القدرة على التحلى بالهدوء أثناء الأزمات .

جوانب نركز عليها فى الجلسات الفردية

تكرار وزمن الجلسات : يحتاج تحديد تكرار الجلسات ومدتها وطريقة الاتصال بالمعالج إلى مرونة من ناحيته . فيحتاج المريض الذى يعانى من أعراض شديدة أو رغبات انتحارية قوية أو الهلاوس الآمرة أو من أزمات أخرى إلى معدل أكبر من الجلسات . كما ينبغى توفير وسيلة سهلة للاتصال بالمعالج ، عند علاج حالات المرض الشديد ، سواء عن طريق جهاز تسجيل الرسائل الهاتفية أو قيام أحد الأطباء بالتواجد بالتناوب للرد على المريض ، أو عن طريق توفير خدمات للطوارئ فى عيادة قريبة .

وتعتبر جلسة الخمسين دقيقة مرهقة بالنسبة إلى معظم المرضى ، كما أنها تسبب لهم القلق أو تعوق قدرتهم على الانتباه . وبالرغم من مثالية جلسة الثلاثين دقيقة بالنسبة إلى معظم المرضى ، فإن تحديد مدتها يعتمد على خصائص واحتياجات كل مريض ، ولابد من ممارسة أكبر قدر ممكن من المرونة عند تحديدها . فنجد مثلا أن بعض المرضى يحتاج إلى جلسة مدتها خمسون دقيقة مرة كل أسبوعين عند استقرار حالتهم ، ولكن يحتاج هؤلاء أنفسهم إلى جلسة مدتها ثلاثون دقيقة مرة أو مرتين فى الأسبوع أثناء انتكاسهم . ويعتبر تواجد المعالج عند الحاجة إليه أهم من طريقة الاتصال التى قد تكون هاتفية فى الأزمات الحادة أو خطية عن طريق الخطابات أو البطاقات البريدية أحيانا .

إسداء النصح : تناولنا فى الفصل الخامس الطرق المختلفة التى يستعملها المعالج عند تقديم الاقتراحات والنصح والإرشاد . ونضيف فى هذا الجزء إلى ما سبق أن قلناه ، أن نصح المريض بصورة معقولة أمر طبيعى فى العلاج التدعيمى لمرضى الفصام ؛ إذ يستطيع المعالج من خلاله مساعدتهم على تأمل قراراتهم والقيام بدور من يمثل الواقع بالنسبة إليهم ، بل ونصحهم أحيانا بأسلوب حازم دون فرض قيمه أو معتقداته عليهم . فقد يقول للمريض مثلا «هذا كلام غير معقول» أو «لا ينبغى استخدام الأدوية النفسية والمخدرات فى آن واحد» أو «لقد ذهبت للتسوق بمفردك وهذا شئ عظيم» .

التكرار : قد يحدث أن يقوم معالج ببذل جهد كبير مع مريض ليوضح له موقفا معينا مثل علاقته بشخص ما مع مساعدته على إدراك الانفعالات المصاحبة حتى يتبع سلوكا أكثر توافقا ، ثم يكتشف فى الجلسة التالية ، لدهشته الشديدة ، عند مناقشته موقفًا مشابهًا للمريض مع شخص آخر أنه لم يتعلم شيئا بل يكرر نفس اتجاهاته وأنماط سلوكه الهادمة للذات . وذلك لأن التفكير العيانى والعجز عن التعميم على المواقف ، وصعوبة التنقل بين الاتجاهات النفسية المختلفة من أوجه القصور الأساسية التى يتصف بها الفصام ؛ إذ إن إدراك المريض لأبعاد الموقف (أ) لا يعنى بالضرورة إدراكه أبعاد الموقف (ب) بالرغم من الفروق الضئيلة بينهما من وجهة نظر المعالج . فيضطر إلى شرح البديهيات نفسها وتكرار التوصيات نفسها مرات ومرات . ويمثل هذا التكرار استمرارا للعملية العلاجية كما أنه يعلم الصبر ، فضلا عن أنه يمكن المريض من تطبيق ما اكتسبه من استبصار أو ما سمعه من توصيات على مواقف تختلف فيما بينها بصورة بسيطة من ناحية السياق أو من ناحية الأشخاص الذين يشتركون فيها .

جوانب نركز عليها خارج الجلسات

الاتصال بالأسرة والآخرين : يعتبر تغير النماذج المطروحة لشرح مرض الفصام إنجازا رئيسيا ؛ إذ أصبحت الأسرة تشترك فى العلاج لأغراض تدعيمية أو لجمع المعلومات أو لحل الأزمات بعد أن كان المعالجون يتخذون منها موقفا عقابيا بصفتها من أسباب المرض أو يتجاهلونها تماما (زيجلر وأوزموند ١٩٧٤) .

ويبدأ اتصال المعالج بالأسرة أثناء وجود المريض فى المستشفى أو عند تعرضه لأزمة حادة . ويقتصر فى البداية على جمع المعلومات ، ثم يقوم المعالج فى مرحلة لاحقة وبعد استئذان المريض بشرح طبيعة أعراض المرض ، ومساره ، والعلاج ، وآثار الدواء الجانبية ، وما إلى ذلك ، للأسرة . ويخدم

هذا الشرح عدة أغراض ، فيـخفف من إحساس الأسرة بالذنب أو القلق بدون مبرر عند شـعورهم بأن المعالج لا يلومهم على إصابة الشـخص بالمرض . كما أن معرفتهم للمسار يزيل معتقداتهم الخاطئـة ومعتقداتهم المتشائمة وغير الواقعية ، أو استخفافهم بالمرض من جهة أخرى .

ويصحح الشـرح والتوعية مخـاوف الأسرة الخاطئة التى تظهـر عند تحسن المريض ؛ إذ كثيـرا ما يتعـود أعضـاء أسـرة المريض المتـدهـور على سـلوكه المتبلـد أو ضـحـالة انفعـالاته ، فيـؤدى تحـسـن المريض بواسـطة العـلاج وما يسـتتبـعه من زيادة فى نشاطه وبروز اسـتقلالـيته وتأكـيده لذاته إلى توهم الأسـرة بأن المريض قـد أصبح عـدوانيـا (مـاسـون وآخـرون ١٩٩٠) . وتعتـمد التـوعيـة الصحـيحة على الاتصـال المنتظم بالأسـرة لتبديد مـثل هذه التصورات الخاطئة .

إن أعضـاء الأسرة وغـيرهـم من المخالطين للمـريض هم أول من يلاحظ الأعـراض أو التغيـرات الطفيفـة التى تنـذر بانتكاس وشـيك ، فـيقـومون بالتالى بتنبـيـه المعالـج فى الوقت المنـاسب لمنع استفـحـالهـا . وفضـلا عن دورها التدعيمى ، يقـوم المعالج أيضا بتدريب الأسرة على إتاحة فرصـة اختبار الواقع للمـريض ومنع تجاوزاته فـى جو من المحـبة والرضـا والهدوء النفـسى المصحـوب بالإمبـاثية عند شعـور المريض بالقلق الشديد . وتخـفف كل تلك الآليات من حـدة قلق المريض وتحسن مـهاراته الاجتـماعيـة وتساهم فى دعم احترامه لذاته .

إن مرونة المعالج فى التـعامل مع أفراد الأسرة لا يتيح لهم فرصـة تسهيل العملية العلاجية فحسب ، بل إنه قد يـجعل منهم معالجين مساعدين إلى حد ما . وللاتصـال المعتدل بالأسـرة مزايا كـثيـرة مبينـة فى الجدول التالى . وسـنقوم بتفصيلها والتعرض لبعض المحاذير فى الفصل ١٦ .

جدول (٧ - ٢) مزايا التعاون بين المعالج والأسرة

جمع المعلومات .
تعزيز العلاقة التدعيمية بين المعالج والمريض .
تهدئة الجو الأسرى المتوتر .
تصويب المفاهيم الخاطئة والشعور بالذنب والتوقعات غير الواقعية .
منع تجاوزات المريض بصورة معقولة .
اكتشاف أعراض الانتكاس المبكرة .

ويقوم المعالج بالإضافة إلى مناقشة القضايا السابقة وتأكيد أهميتها بالنسبة إلى العلاج بالاتصال بالمتخصصين فى التأهيل وزيارة ورش العمل المحمية والأماكن الأخرى وحضور الحفلات الموسيقية التى يقيمها المرضى .... إلخ .

طريقة التعامل مع أعراض معينة

يعتبر التعامل مع أعراض معينة ، مثل الهلاوس والضلالات والأفكار الإيمائية ، جزءاً لا يتجزأ من فن العلاج التدعيمى . وعلى المعالج تجنب موافقة المريض على محتويات ضلالاته أو هلاوسه ؛ لأن تصنع الموافقة يزيد من قلق المريض ، ويسبب الارتباك لقدرته على اختبار الواقع ، ويدعم تفكيره الذهانى ، كما يخلق أحيانا ما سماه هارى ستاك سوليفان بالثنائية البارانويدية (ستانتون وشوارتز ١٩٥٤) .

وينبغى أن تكون لدى المعالج القدرة على تكوين رأى سليم فيما يتعلق بمتى وكيف يتعامل مع الأعراض ، ومتى يقوم بالملاحظة وتخزين المعلومات للتعامل معها فى المستقبل ، ومتى يكتفى بالصمت عند ظهور مثل تلك الأعراض . ومن ضمن الاستراتيجيات الأساسية إقناع المريض بأن هويته الفعلية

أفضل وأكـثر جـاذبية بالنسـبة إلى المعالج من الـهوية التى تشكلهـا الضلالات والهلاوس والأفكار الإيمائية .

الهلاوس

تحتل الهلاوس مكانة رئيـسية ضمن أعراض الفصام بصـورة جعلت العامة يسمونه بمرض «سـماع الأصوات» . وبالرغم من ذلك تختـلف المعاناة ودرجة العجز الـتى تسببها الـهلاوس بين مريض وآخر . فـبعضهم يسعـد بالهلاوس ويستـمتع بها (مـوديل ١٩٦٠) ، مثل ذلك المريض الذى بلغ الخـمسين والذى كان يشعر بالراحة عند سماعـه للهلاوس المكونة من صوت ممرضة طيبة القلب كانت تقوم برعايتـه منذ سنوات . وكثيرا ما صادفنا بين مـرضانا من يضحكون فرحين عند سماعهم للأصوات الهلوسية . وعلى المعالج فى مثل هذه الحالات تجاهل الهلاوس والتركيز على الأعراض المرضية الأخرى التى تعوق المريض .

وفى حـالة اتخاذ المـعالج قـرارا بالتـعامل مع الهـلاوس ، عليـه أن يبين للمريض أنه لا يسمع الأصوات أو يرى الأشياء التى يراها المريض مع استمراره فى إظهار الود واسـتمرار الصلة . ويتم ذلك أحيـانا باستخدام عبـارات بسيطة مثل «أجد صعوبة فى فهم هذه الخبرة» أو «أعرف أنـها خبرة مهمة بالنسبة إليك ولكن ربما توجد طريقة أخرى لفهمها» .

ونبـدأ التـدخل العـلاجى بالتـحـرى عن الظروف التى تؤدى إلى ظهـور الهلاوس . فالتـحرى عن إطارها بهدوء يساعد المـريض على وضع الخبرة فى إطارها الصحيح ، مع التـركيز على الإطار ككل وعدم الاكتفاء بـالتركيز على الخبرة المرضيـة فى حد ذاتها فقط . فقد يتضح مـثلا أن الهلاوس لا تظهر إلا أثناء الوحدة أو عند الشعـور بخيبة الأمل بسبب الفشل فى عـلاقة مع شخص آخر ، وما يتـرتب على ذلك من انحطاط فى اعتبار الذات . وكثيـرا ما تظهر الهـلاوس والمريض بمفـرده ، عند ذهابه للحـمام مـثـلا . وتوضـيح العلاقـة للمريض بين الموقف وظهور الهلاوس يضع خبرته المرضيـة فى سياقها الصحيح ويخفف من طابعها المخيف .

وقد تتخـذ الهلاوس شكل أصوات تحقـر من شأن المريض وتصاحـبها فى الوقت نفسه إحـساسات جسمـية غريبة . وتفسـير الحدث (إن شعورك بخـيبة الأمل هو الذى سبب لك تلك الخبـرة) أهم من تفسير محتـواه (إن ما تشعر به نتيجة حـصر الخصاء CASTRATION ANXIETY) . ويقول سيلفانو آرييتى إن تأمل كل هلاوس الفصـام بعناية يبين أنها ردود فعل لما يتـصور المريض بأنه اعتداء على اعتـباره لذاته ، وإن تبيين هذه الحقيقة يؤدى فى النهـاية إلى اختفاء هذا العرض (آرييتى ١٩٧٤) .

حالة

مريضـة تشكو من خليط من الهلاوس السمـعية والبصـرية تجمع بين صوت الله والرموز الجنسية والدينية ، تعمل فى ورشة محمية . وعند قيام المعـالج بتحـرى سياق الهـلاوس ، تبين أنهـا وقعت فى حب شـخصـية مرمـوقة من طرف واحد . وهنا قام المعـالج بالتعليق على شعـور المريضة بالإحبـاط تجاه تلك الشخـصية المرمـوقة ، بدلاً من التطرق إلى مضـمون الهلاوس الأوديبى . واستـمرت فى الاعتقاد فى صـدق هلاوسها لمدة من الزمن ثم اختفت بعد ذلك .

وعلى المعالج أن يدرك تماما أن التوصل إلى مـعرفة الظروف المؤدية لظهور الهلاوس لا يتحـقق بين غمضة عين وانتبـاهتها ، بل عليه اسـتكشاف الآليات مرات عديدة كما قد يضطر إلى شرحها للمريض مرات ومرات .

وقد تسبـب الهلاوس للمريض أحيـانا مـعـاناة تفـرض على المعـالـج الاستعـانة بوسائل إضافية . فـيُقال مثلا إن تكثـيف الإثارة السمعية الخـارجية باستـخدام راديو مزود بسمـاعات ستيـريو يساعد على التـخلص من الهلاوس السمعـية (فيدر ١٩٨٢) . كمـا تؤدى «الدندنة» والغناء إلى النتيجة نفـسها فى بعض الحالات .

وفى أحيـان أخرى ، تتطلب الحكمة من المعـالج عدم التعـرض للهلاوس بصورة مـباشرة بل الاكتـفاء بالتهويـن من شأنها ، أو الالتزام بصـمت مؤقت استـراتيـجى حول الموضـوع مع التركـيـز فى الوقت نفسـه على الموضوعـات الإيجابية مثل مـا حققه المريض من مكاسب فى القدرة على التـعامل مع الحياة اليومية أو ازدياد مهارته فى العمل .

وتحتـاج الهلاوس الآمرة إلى التقـييم الدقيق والانتـباه إلى طبيعـة الأوامر ومدى انصيـاع المريض لها فى الماضى ، ووجود أعراض أخـرى كالضلالات ، ومعـرفة ما إذا كان المريض يسـتطيع تحديد هوية مصـدر الصوت (هيليرسـتاين وآخرون ١٩٨٧) . وأثبتت إحدى الدراسـات أن تمكن المريض من التعرف على هوية المتـحدث فـى الهلاوس والضـلالات المعـتمـدة على الهـلاوس يزيد من احتـمالات انصياعـه للأوامر التى يسمعـها ؛ بينما لم يثـبت أن خطورة الأمر الصادر عامل فى تنفيذه للأمر الهلوسى (جانجينجر ١٩٩٠) .

وقـد تتطلب حـالة المريض أحـيـانا زيادة جرعـة الدواء أو حـتى إدخـاله المستشفى ، وفى أحيان أخرى نجـد أن المريض يكتسب قدرة أكبر على السيطرة وعلى التمييز بين التفكير الذهانى والسلوك الأقرب للعقلانية ، عند قيام المعالج بلفت نظر المريض إلى نجاحـه فى مقاومة الأوامر الهلوسـية فى الماضى وسؤاله عن العوامل التى ساعدته على ذلك (سارتى وكورنوس ١٩٩٠) .

وعندما تعطل الهـلاوس أداء المريض ينبغى على المعالج اسـتخدام الأدوية المضادة للذهان فى كل الأحوال تقـريبا . وسنقوم فى جزء لاحق بشرح كـيفية الجمع بين الأدويـة والعلاج التدعـيمى ؛ وفى الجـدول التالى شـرح لأساليب الاستجابة العلاجية للهلاوس .

جدول (٧ - ٣) أنواع الاستجابة العلاجية للهلاوس

لا توافق المريض على صدق هلاوسه .
تحرَّ الظروف المحيطة بظهور الهلاوس .

حاول تفسير حدوثها (كرد فعل لصدمة لاعتبار الذات مثلا) .

اشرح آلية ظهور الهلوسة للمريض مرات متكررة .

حاول معالجة الحالة بزيادة الإثارة الخارجية (سماعات راديو ستيريو) .

اطلب من المريض القيام بالشوشرة على الهلاوس «بالدندنة» أو الغناء .

تجنب التركيز على الهلاوس ، وركز بدلا من ذلك على النواحى الإيجابية .

الضلالات

تمثل الضلالات شأنها شأن الهلاوس تحديا لمهارة الممارس . ويتنافى التأمين على الضلالة أو تقبل المعتقدات الضلالية مع أصول العلاج ؛ إذ يستجيب المريض لاتفاق المعالج معه على صدق ضلالاته بعدم الاستقرار والتوتر لما يراه فى تلك الموافقة من تأكيد لمخاوفه ولاستنتاجه أن المعالج لم يعد على صلة بالواقع .

وتتصف ضلالات كثيرة بالرسوخ ، كما أننا نسمع كثيرا عن معتقدات ضلالية استمرت كما هى لمدة عقود كنسق ضلالى متحوصل ودون ظهور أعراض ذهانية صريحة أخرى . وفى حالة وجود مثل هذه الضلالات المترسخة ، يستحسن التساؤل عنها أو التشكيك فيها برفق ، كأن يقول المعالج : «ربما كان هناك تفسير آخر لذلك» أو «أجد صعوبة فى تصديق ذلك» ، بدلا من مواجهة عدم صحة الضلالة مباشرة .

يمر المريض المصاب بالضلالات بثلاث مراحل محددة أثناء تعافيه من النوبة الذهانية الحادة :

١ - **المرحلة الضلالية** حين يؤمن بالضلالة بشكل مطلق .

٢ - **مرحلة ازدواج الوعى** حيث تتجاور الضلالة مع اختبار أسلم للواقع (يتساءل المريض عن صحة الضلالات وقد يقبلها ويرفضها فى الوقت نفسه أو يحاول إخفاءها أو قمعها) .

٣ - **مرحلة زوال الضلالة** حين تختـفى أو لا يتخلف عنها سوى البـقايا (ساكس وآخرون ١٩٧٤) .

ويستطيع المعـالج من إلمامه بتلك المراحل اخـتيار التـوقيت المناسب للقـيام بمواجهة علاجية للضلالات .

وإذا لم يكن لدى المريض أى شك فى صـدق الضلالة ، تتـخذ المواجـهة شكل أسئلة حـذرة وعبارات تشكيكيـة طفيفة . ويـقوم المعالج بالمواجهـة فور إظهار المريض لأى شك فى صدقـها (رادن وآخرون ١٩٨٢) . ويتأتى ذلك من خـلال تعـزيز أنا المريض الملاحظ OBSERVING EGO بسـؤاله عن صـدق الضلالة بجـرأة أكبر والشروع فى تحـرى الظروف المحيطة بنشوئهـا . وإذا كان المريض قد تحـسن بحيث إنه لم يعـد يصدق ضـلالته أو إذا كان قـد تمكن من الابتعـاد عنها نفسـيا بدرجـة كافيـة ، فعلى المعالج اسـتكشاف عمـلية تكوين الضلالات باستفاضة كما قد يقوم بتفسير مضمونها أحيانا . وفى الجدول التالى أساليب الاستجابة العلاجية للضلالات .

جدول (٧ - ٤) أنواع الاستجابة العلاجية للضلالات

اطرح أسئلة حذرة أو أظهر تشككا طفيفا .
عند إظهار المريض لأى شك فيها ابدأ فى مواجهة الضلالة واستكشاف طريقة تكوينها .
عند تخلص المريض من ضلالاته ، استمر فى استكشاف عملية تكوينها وفسِّر مضمونها إن أمكن .
وافق المريض على عناصر الضلالة التى تتفق مع الواقع .
حاول تفسير الضلالة على أنها تعبير عن شعور واقعى بأسلوب شاعرى أو خيالى .

تحتوى أكثر الضلالات غرابة على شيء من الصدق ، أو كما قال هنرى كيسنجر «إن لمريض البارانويا أيضا أعداء» ؛ إذ إن سوء الظن والمهارات الاجتماعية المتدنية والانسحاب الانفعالى التى يتصف بها من يعانون من الضلالات تخلق فى حد ذاتها ردود الفعل والمؤامرات التى يخشاها المريض (كاميرون ١٩٥٩) . وعلى المعالج التأمين على العناصر الواقعية الموجودة فى الضلالة حتى يصدقه المريض عندما يقوم بمواجهة العناصر غير الواقعية فى مرحلة لاحقة . كأن يوافق المريض على أن رئيسه فى العمل يضايقه ثم يتساءل فى الوقت نفسه عن دور المخابرات أو غيرها فى سلوك رئيسه .

ويستطيع المعالج تفسير بعض الضلالات حتى لو كان المريض شديد التمسك بها بطريقة تخلو من التحدى وتمهد فى الوقت نفسه لظهور وعى مزدوج بالضلالة ثم دمجها ضمن استبصار المريض فى المستقبل .

حالة :

مريض فى منتصف العمر ، يشكو بحدة من أن والديه وحشين من المريخ . وعبّر المعالج عن شكه فى أن يكون والداه قادمين من المريخ ، ولكنه لمح إلى أن المريض ربما يعبر عن مشاعره نحوهما بطريقة بلاغية . وبعد بضعة شهور ، أصبح المريض قادرا على التحدث عن الضلالة مع تصديقه لها بصورة جزئية وتأكيده فى الوقت نفسه بأنها قد تمثل أسلوبا شاعريا أو خياليا فى التعبير عن مشاعره نحو والديه .

وحتى عندما يعجز المعالج عن تفسير الضلالة بصورة مباشرة أو عن زرع الشك فيها فى نفس مريضه ، قد يكتسب المعالج استبصارا كبيرا بحالة المريض من خلال فهمه لما ترمز إليه الضلالة .

حالة :

مريض يعانى من ضلالة محتواها أنه شرير فيلم حرب الكواكب . أصبح يرتدى ملابس تشبه ملابس الممثل الذى قام بالدور ، ويقوم بترويع

أطفال الحى وتكرار عبارات الشرير . أدرك المعالج أن هذه الضلالة تعكس ازدواجية مشاعر المريض نحو أبيه (التى تشبه علاقة بطل الفيلم بالشرير) . وبالرغم من امتناع المعالج عن تفسير هذه العلاقة بشكل مباشر فإن توصله إلى هذا الانطباع دفعه إلى التركيز على علاقة المريض بالأب وخاصة استخدام المريض لآلية التوحد مع المعتدى (روجتسيفيتز ١٩٨٧) . وأدت جهود المعالج الرامية إلى تغيير ديناميات الأسرة إلى تحسن المريض .

وفى بعض الأحيان تقل حدة الضلالة ، عند وضعها فى إطار يبرز الطبيعة البشرية والعنصر المفهوم الكامن خلفها . ويؤدى توفير مثل هذا السياق إلى تخفيف القلق والإحساس بالشذوذ اللذين تثيرهما الضلالة فى نفس المريض . فقد يستجيب المعالج مثلا على النحو التالى لمريضة تدور ضلالتها حول استحقاقها لمبلغ كبير من المال . فيقول لها : «كلنا يرغب فى أشياء يعرف أنها ليست واقعية ولكننا نتصرف وكأنها كذلك . فأحس مثلا فى بعض الأحيان بأننى سأربح اليانصيب ، أو أفترض أحيانا أننى سأعيش إلى الأبد ، ولكن جزءاً من نفسى يحدثنى بأن ذلك كله ليس صحيحا . وكونك تتمنين أن يدفع لك الجيش مليون دولار بسبب طردك من الخدمة أمر مفهوم» .

ويميل بعض المرضى إلى التخلى عن ضلالاتهم أو التعايش معها ومع الواقع فى آن (ازدواج الوعى) عند اقتناعهم بأن المعالج يتقبلهم على علاتهم . فالضلالة ، كما قال فرويد عن حالة شريبر (فرويد ١٩١١/ ١٩٥٨) عرض ثانوى فى معظم الأحيان . فهى تمثل رد فعل - تعويض أو محاولة للإخلاف[1] - لخوف بدائى (كالخوف من الجنسية المثلية فى حالة شريبر)

---

(١) الإخلاف RESTITUTION وسيلة دفاعية يستخدمها مريض الفصام ليشيّد بواسطتها أوهاما تمنحه معنى لحياته أو لما يقوم به أى تعوضه . ولم نستعمل كلمة تعويض الدارجة ؛ لأنها مرادفة لآلية أخرى هى التعويض COMPENSATION . والإخلاف من أخلف عليه أى عوضه . المترجمان .

أو للشعور بانحطاط الذات . ومن ضمن العوامل الرئيسية المؤدية لتوارى الضلالات فى بعض المرضى ، تقبلهم بواسطة المعالج حتى مع وجود جوانب يشعر المريض بأنها تبعث على الخزى أو المفعمة بالإحساس بالذنب (مثل : ميوله الجنسية ، أدائه الهامشى لعمله ، أو خلفيته الأسرية المشينة) .

يلجأ المعالج بطبيعة الحال عند وجود ضلالات معوقة أو خطرة إلى مضادات الذهان أو يقوم بتعديل النظام الدوائى الذى يتبعه المريض .

الأفكار الإيمائية IDEAS OF REFERENCE

نتعامل مع الأفكار الإيمائية بنفس الطريقة التى استعملناها مع الهلاوس والضلالات . وتمثل تلك الأفكار مرحلة مبكرة جدا من الانهيار الذهانى التى يحاول أثناءها المريض العثور على معنى لما يحس به من قلق وارتباك . ويستحسن أن يقوم المعالج فى تلك الفترة باستخدام عبارة إمبائية توصل للمريض إحساسه بمدى الفزع الذى يحس به فى هذه الفترة . ومع نمو الألفة بينهما ، يجمع المعالج بين تصريحه الإمبائى وتعليق مفاده أن استشعار المريض للأفكار الإيمائية قد يكون محاولة منه للعثور على معنى للأمور التى غدت مربكة أو فقدت معناها بالمرة .

وقد تظهر الأفكار الإيمائية أيضا فى مراحل المرض المزمنة ؛ لأنها تشعر المريض بأهميته التى لا تتحقق إلا بها . فإذا كان التليفزيون يتحدث عنه فلابد أن يكون شخصا مهما . ومن الفنيات المستخدمة فى هذه الحالة استخدام عبارة إمبائية تنقل للمريض إحساس المعالج بأنه يدرك بأنه يشعر بأن ثمة ما يهدد اعتباره لذاته أو حاجته إلى زيادته ، على أن يقدم المزيد من التفسيرات فى مرحلة لاحقة .

وكما فى الهلاوس والضلالات ، يقوم المعالج بتعديل أو الإضافة إلى مضادات الذهان إذا كانت الأفكار الإيمائية خطيرة أو تسبب العجز للمريض .

وفى الجدول التالى مدخل للتعامل مع الأفكار الإيمائية أثناء العلاج التدعيمى يتضمن مستويات للاستجابة العلاجية . وتعتمد الاستراتيجية الأساسية على خلق الانطباع لدى المريض بأن المعالج يفضل شخصيته الفعلية على الشخصية المهمة أو المضطهدة التى صنعتها الأفكار الإيمائية . وبمرور الوقت يسعى الطبيب النفسى إلى الوصول بالمريض إلى تغلب الواقعية على تفكيره (المستوى ى) ، وإن كان يضطر فى أحيان كثيرة إلى الاكتفاء بالوصول إلى مرحلة ازدواج الوعى (المستوى و) . وفى كثير من الأحوال لا يتجاوز فصاميون كثيرون مرحلة الوعى الاجتماعى (المستوى هـ) ، وهو مستوى محدود ولكنه لا يتعارض مع ممارسة المريض لعمل ما أو زواجه أو أن يحيا حياة مشبعة .

جدول (٧ - ٥) مستويات الاستجابة العلاجية للأفكار الإيمائية

مستوى وعى المريض	مستوى الاستجابة العلاجية
أفكار إيمائية ثابتة (مواجهتها خطرة ؛ شعور المريض بالألفة نحو المعالج غير مضمون)	(أ) تعامل مع المخاوف والانفعالات الناتجة عن الأفكار دون موافقة على مضمونها .
أفكار إيمائية ثابتة (ألفة محدودة)	(ب) بيّن للمريض أن المعتقدات تكسب خبراته أو ما يلاحظه معنى ، بدون موافقته على استنتاجاته .
أفكار إيمائية مضعضعة (قابلة للمناقشة)	(ج) ناقش مع المريض احتمال وجود معان أخرى لخبراته وملاحظاته .
بداية ملاحظة الذات (بداية تشكك المريض فى أفكاره)	(د) شجعه على ملاحظة نفسه ؛ أى دعم أى تلميح يصدر منه ويفهم منه أنه يشك فى صحة الأفكار .
نمو الوعى الاجتماعى	(هـ) شجع المريض على إدراك عدم موافقة غيره على أفكاره الإيمائية ؛ وبين له أن التحدث عنها مع آخرين غير المعالج لن يفيده بل قد يضره .
مرحلة ازدواج الوعى أو إدراك الواقع ووجود الأفكار فى آن .	(و) عندما يصل إلى هذه المرحلة ، شجعه على الشك فى صدق الأفكار .
التفكير بصورة واقعية أساسا مع وجود بقايا من الأفكار الإيمائية .	(ى) ساعده على فهم المواقف التى نشأت أثناءها الأفكار بأسلوب دارج وعيانى بقدر المستطاع ، كأن تقول له «أنت تحس بأنك مهدد» ، بدلا من «أنت تمر بموقف أوديبى» .

إنكار نوبات الذهان

يتخذ التعافى من نوبات الذهان الحـادة أشكالا مختلفة تتراوح بين الإنكار والنسيان ، مرورا بوعى محدود بالأعراض الذهانيـة أو استبصار جزئى بأسباب ظهورها ، وبين الفهم والاسـتيعاب الكاملين للنوبة الذهانـية بأسرها فى بعض الأحيان (ماكجلاشان وآخرون ١٩٧٥) . وينكر المريض فى العادة أهم أعراضه الحادة ، فيحرم نفسه بالتالى من فرصة التعلم من الخبرة وتوقى تكرار نوبات مماثلة .

وقد يعـجز المعالج فى مـراحل العلاج التدعـيمى المبكرة عن التـعامل مع الإنكار والنسيان بصورة مباشـرة . ومع تكون التحالف العلاجى ، لا يتجاهل المعالج هذه الظواهر بل يبدأ فى اسـتعمال تعليقات بسـيطة تساعد المريض على استيعاب خبرته كأن يقول له إن الـنوبة الذهانية أصابته عندما كان يشعر بالقلق لرفض أحدهم إياه ، أو أن توقفه عن استعمال الدواء كان السبب فيما حدث . ويتمكن المريض عن هذا الطريق من الحصول على شـرح معرفى وسببىَ للنوبة الذهانية ؛ الأمر الذى يسمح له بالتوصل إلى مـعنى لخبرة لم يكن لها معنى أو تفسير على الإطلاق .

ويستطيع المريض تحمل المزيد من الاستكشاف حتى عند استعمال شرح غير دقيق لنوبة الذهان . ومع شعوره بتقبل المـعالج له وأنه لن يصبح مادة للسخرية أو الإدانة ؛ يتمكن المريض من تذكر المزيد عن نوبتـه الذهانية . وليس الهدف من مثل هذا الاستكشاف إعداد قائمة شاملة للأعراض بل مساعدة المريض على إدراك ما حدث له مع شئ من الفهم للعملية التى أدت إليه .

الاكتئاب والفصام

يعتبر وجود الاكتئاب من معوقات العلاج التدعيمى الأساسية ولا سيما إذا كان المريض يمر بمرحلة تعـافٍ من نوبة ذهانية حادة . وتختـلف الآراء حول ما

إذا كانت نوبات الاكـتئاب التى يمر بها الفـصاميون مـرضا مستـقلا بذاته ، أم اكتئابا كـان المريض يعانى منه فى السابق وظل مختفيـا خلف واجهة الأعراض الذهانية ، أم من خصائص مرض الفصام نفسه (ماكجلاشان وكاربنتر ١٩٧٦ ؛ تيلور ١٩٩٢) .

ويتضح من الدراسات المسحية المنشورة أن نسبة حدوث أعراض اكتئابية بين مرضى الفصـام تتراوح بين ١٩٪ و ٨١٪ . ونلاحظ فى أغلبية المرضى تزامن مسار الأعراض الذهانية والاكتئابية مما يشير إلى أن الأعراض الاكتئابية جزء لا يتجزأ من مرض الفصام نفسه فى حـالة أولئك المرضى . ومن جهة أخرى ، يختلف مسار أعراض الاكتئاب عن أعراض الذهان لدى ١٥٪ من المرضى (٩ - ٣٣٪) ، وهى المجمـوعة التى ينطبق عليـها مـصطلح «الاكتئـاب اللاحق على الذهان» والتى تتكون بدورها من ثلاث مجموعات فرعية :

(١) مجـموعة تتـحسن فيـها الأعراض الاكـتئابيـة بصورة أكثـر بطئا من الأعراض الذهانية .

(٢) مجموعة يبدأ فيها الاكتئاب بعد زوال الأعراض الذهانية الحادة .

(٣) مجموعة يظهر فيها الاكتئاب بعد مرور حوالى سنة على تحسن الذهان (ليف ١٩٩٠) .

وعلى أى حال ، يبقى الاكتئاب من أهم التحديات التى يواجهها المعالج ؛ إذ ينبغى عليه التعامل بحرص مع الظواهر الاكتئابية ، فضلا عن استعانته بمضاد اكتئاب مناسب . وتشمل الخطوة الأولى تكوين انطباع واضح عن الأعراض ، الأمر الذى يحتاج إلى مزيج متوازن من الأسئلة الاسـتكشافية والجمل الإمبائية والتدعيـمية . فالمريض الذى كـان يجيد التعـبير عن نفسه فى السـابق قد يلزم الصمت الـشديد أو لا يُقبل عـلى تبادل الحديث . ويـساعد شـرح الاكتـئاب اللاحق على الذهان للمريض وتوضيح كـثرة حدوثه على قيامه باستيـعاب الخبرة

وتحمله للانفعالات السلبية التى يعانى منها . وقد نساعد المريض أحيانا وخاصة عند شعوره بالتعب بأن نبين له أن مثل هذا الشعـور يحدث كثيرا فى الأمراض الأخرى مثل الالتهـاب الرئوى أو أثناء التماثل للشفاء بعد عمليـة جراحية ؛ إذ إن الاستعانـة بالأمراض العضوية عند الشرح أسهل على المريض مـن استخدام مصطلحات الطب النفسى .

ويحتـاج المعالج فى هذه الحالات إلى بذل جـهد مضاعف لدعم العـلاقة العلاجيـة حتى ولو بدت مستتـبة . ويعتبر تغـيب هؤلاء المرضى عن الجلسات ناتجا عن شـعورهم بالكسل وانعدام الدافعـية وأعراض الاكتئـاب الأخرى التى يعانون منها ولا يدل على تمردهم على العلاج .

ومع تكشف ديناميات الحالة ، قد يقوم المعالج باختيار قضايا معينة يتعامل معها . ومن القضـايا الشائعة الفجيعة والحداد وازدواجيـة مشاعر المريض نحو نوبة الذهان ومشاكل الحـياة التى قد تسبب الاكتئاب لأى إنـسان . ويحتمل أن يكون المريض قد فـقد عـزيزا فى الماضى مع عدم تمكنه من التـعبيـر عن حزنه بصورة كـافيـة بسبب الانهيـار الذهانى الذى كان قـد مر به (روث ١٩٧٠) . ويقوم المعالج عندئذ بتشجيع عمليـة الحداد بحث المريض على التعبير عن حزنه لفظا وانفعالا وتذكر الفقيد مع استعمال المعالج للجمل الإمباثية .

وفى أحيـان أخرى ، يشـعر المريض بازدواجـية شديدة نحـو نوبة الذهان ولكن دون أن يعى ذلك تماما ، فيـحس بالحرج والخزى من جهة وبإشـباع جزئى لحاجاته ورغباته ، مثل الاعتمادية والإحساس بالعظمة ، من جهة أخرى . ويصبح المريض معـرضا للإصابة بالاكـتئاب إذا كان لا يعى تلك الازدواجـية ، أو إذا هوّن من شأنها أو قام بالتـعبير عنها بصورة بدائية شـديدة . ومن مهام العلاج التدعيمى إشـعاره بتلك الازدواجية وبحوانب مرضه المشبـعة والمعززة لذاتها . وعلى المعالج القيـام بكل ذلك بلباقة قد يضيف إلـيها المريض الفكاهة والإبداع بوحى من ذاته .

حالة :

مريض أصيب بالاكتئـاب بعد انتكاس ذهانى ، ظل ملازما لمنزله ولا يزاول أى نشاط . وكان والداه المتميزان يقومان برعايته . كان يعانى من هلاوس سمعـية مضمونها صـوت يقول له إنه مصاب اللوكيمـيا (سرطان الدم) . وينطقها الصوت مرة لوكيميا وفى مرات أخرى «لاكى مى» LUCKY ME (التى تعنى باللغة الإنجليزية مـا أسعد حظى) . فقام المعالج بالـتركيز على ازدواجيـته إزاء الموقف ؛ إذ كان يخـشى من جهة أن يكون مـصابا بمرض خبيث ، كما كان يعتبر نفسه محظوظا فى الوقت نفسه لما يحصل عليه من رعاية فائقة وإعـفاء من تحمل المسئولية ... إلخ . وأدت الجهـود العلاجية إلى اعترافه بهـذه الازدواجية ثم شعوره بتحسن الاكتئـاب الذى كان يشعر به بسبب وضعه المؤسف ثم إلى التحاقه ببرنامج تأهيلى بعد مدة قصيرة .

حالة :

مريض شعـر باليأس بعد انتكاسـه ، وأخذ فى التساؤل عـما إذا كان لمرض الفصـام أية فوائد ، وانتهى إلى أن ليـس له أية فوائد على الإطلاق وأن عليه أن يتحمـله بشجاعة (GRIN AND BEAR IT ومعناها الحرفى ابتسم وتحمل[1]) . وكانت النتيجة ذهابه إلى مكان عام حيث وقف عاريا أمام الناس وأخذ فى الابتسام فألقت الشرطة القبض عليه .

إن أى موقف أو صراع يسبب الاكتئاب للأسـوياء قد يسببه لمرضى الفصام أيضـا . وعلى المعالج أن يولى هذا النوع من الـصراعات والمصـائب الاهتـمام نفسه الذى نـوليه للظواهر المشابهة التى نصـادفها فى حالات الاكـتئاب ، وإن كانت المسألة تحتاج إلى توجيهات وتعديلاته كثيرة .

---

(١) كلمة BEAR IT فعل يعنى بالعربية «تحمل» ، وجناسه BARE IT ومعناه بالعربية «تعرى» . وقد فسرها المريض على المعنى الثانى ففعل ما فعل . ومثل هذا الاستخدام للكلمة وجناسها شائع بين مرضى الفصام لتطابق جرس الكلمتين ويسمى الترابط الصوتى CLANG ASSOCIATION . المترجمان

وعلى المعالج تذكّر وجود خطر الانتحار فى الفصام ؛ لأن احتمال حدوثه مرتفع حتى عند غياب الأعراض الذهانية الصريحة . لذلك ، عليه تقييم الأفكار والنوايا الانتحارية بنفس العنـاية واللباقة اللذين يستخدمـهما عند قيامه بتـقييم مماثل لمرضى الاكتئاب . ويزيد تكوين علاقة عـلاجية ممتازة مع مريض الفصام من مخاطـر الانتحار عند إحسـاس المريض بأنه سيفقـد المعالج . وينطبق ذلك بصورة خاصـة على المرضى الذين لم يكوّنوا فى حياتهم سوى علاقـات وثيقة قليلة ، الأمر الذى يجعلهم يشعرون بالعجز عن مجـابهة انتهاء العلاقة الوثيقة الوحيدة التى يملكونها أى علاقتهم بالمعالج . لذلك ، على المعالج أن يتنبه لهذا الخطر بصورة خاصة عند تولى معالج آخر الإشراف على المريض أو عند إعداده لإنهاء العلاج أو عند انتهاء دورة التدريب على العلاج النفسى (ريفينسكروفت ١٩٧٥) .

وتؤدى أعراض الاكتئاب إلى انهيار معنويات المريض بصورة أكبر من أعراض الذهان الواضحـة . ومن التعليقات الخـاصة بالمشاكل التى أدت إلى الاكـتئاب والتى تطمئن المريض وتدفع بعجلة العلاج إلى الأمام ، قول المعالج : «إن ما سبب لك الجنون هو نفسه الذى سبب لك الاكـتئاب أيضا . ولا شك أن ذلك مؤلم جدا بالنسبة إليك ولكنه خطوة على طريق التعافى من مرضك» . وفى الجدول التالى قائمة الاستجابات العلاجية للاكتئاب الذى يظهر أثناء الفصام .

جدول (٧-٦) استجابات علاجية للاكتئاب الذى يظهر أثناء الفصام

ابحث عن أعراض الاكتئاب واستفسر عنها .
استخدم الإمبائية فى الاستجابة لشعور المريض بالاكتئاب .
انتبه لوجود أو ظهور التفكير الانتحارى .
شـجع المريض على الرثاء بصـورة مناسـبة لمن فـقـدهم فى الماضى ، وكذلك لشعوره بالخسارة بسبب المرض نفسه .
ساعد المريض على الاعتراف بشعوره بالازدواجية نحو نوبة الذهان .

تعامل مع الصراعات التى أدت إلى الاكتئاب .

استـخدم التطمين إلـى جانب الشـرح ، مثل «إن ما أدى إلى إصـابتك بالجنون سبب لك الاكتئاب الآن» .

الجمع بين الدواء والعلاج التدعيمى

إن العلاقة بين الدواء والعلاج النفسى من الأهميـة بحيث سنتناولها بتعمق فى الفصل ١٥ ، وسنكتفى فى هذا الجزء بالتعرض لبعض جوانبها .

لابد للمعالج التدعيمى الذى يـعالج مرضى الفصام من الإلمام أو بالأحرى التمـكن من عدة موضـوعات ، مـثل : العلاج الفـردى ، ديناميـات الأسرة والجـمـاعـة وعلم الأدوية النفـسـيـة PSYCHOPHARMACOLOGY ؛ إذ يسـتحـيل عـلاج الفـصام فى مـعظم الأحـوال دون اللجـوء للأدوية . وعلى المعالجين والمحلـلين النفسيين من غـير الأطبـاء التعامل مع هـذا الواقع وتحويل مرضاهم إلى جهة أخرى تـتولى علاجهم الدوائى . ولا يمثل هذا الوضع مشكلة بالنسبة إلى المريض بل قد يكون مفـيدا بالنسبة إلى قلة منهم . ولإشراف نفس المعالج على الدواء والعلاج التدعيمى ميزة كـبرى بالنسبة إلى مرضى كثيرين ، إذ إنه يؤكد للمريض الذى يعانى من التشتت وحدة هويته كإنسان ، كما يسمح للمعالج بملاحظة التغيرات الطفيفـة الناتجة من تعديل جرعة الدواء أو تغييره وكذلك متابـعة آثاره الجانبيـة المزعجة . إذ قد يشـخص المعالج غير المتـمرس بالأدوية النفسية الحركة الزائدة الناتجة عن الدواء بأنها قلق أو اكتئاب فيخطئ فى علاجها .

معنى تغيير الأدوية

إن البدء فى استعمـال الأدوية وتغييرها وإيقافها له معنى بـالنسبة إلى كافة المرضى . ولا يجوز للمعالج تعديل الجرعة أثناء الزيارة الأولى بل عليه تكوين

انطباع أساسى عن المريض أولا من خلال زيارات مـتعددة (سيريس ١٩٩٠) ، كما أن عجز مرضى الفصـام عن وصف تاريخ حالتهم بالصورة المطلوبة يجعل استخدام الدواء أكثر صعوبة .

حالة :

مريض تحسن على جـرعة ليلية من مركب الستيـلازين من عيار ١٠ مجم ثم قامت الصيـدلية فجأة باستبدال قرص العـشرة مجم بقرصين من عيار ٥ مـجم. وبالرغم من أن الأقراص الجديدة تحتـوى على المادة الفعالة نفسها وأن الجـرعة الكلية لم تتغير إلا أن المريض شعـر بأنه يستخدم دواء مختلفا وأخـذ فى التدهور ولم يعد للتحسن إلا بعـد رجوعه إلى أقراص العشرة مجم مرة أخرى .

حالة :

مريض يخضع للعلاج النفسى بواسطة معالج ليس طبيبا ، ويستخدم فى الوقت نفسـه دواء وصفه له الدكتـور جاكسون الذى دُون اسـمه على الشريط الملصق بزجاجة الدواء . وأثناء غياب الدكتور جاكسون قام طبيب آخر هو الدكتور تيلور بكتابة الدواء نفسـه للمريض الذى شعر بعد أسبوع بزيادة أعراضه وأخبر المعالج النفـسى أن الدواء الذى وصفه الطبيب الجديد والذى قـال المريض إن اسـمه «تيلـور» ليس بنفس فـعاليـة دوائه السـابق «جاكسـون» الذى كان يصفه له طبيـبه الغائب . (من الواضح أن المريض كان يخلط بين أسـماء الأدوية واسم الطبيب الذى يصـفه . ويوضح هذا المثال معنى التغيير بالنسبة إلى المرضى) .

لذلك ، يجب على المعالج التدعيمى أن يكون مفـرط اليقظة فيما يتعلق بمعنى تغيـير الدواء أو طريقة وصفـه بالنسبة إلى المريض . إن الاهتـمام بالدواء أثناء التعامل مع الفصـامى ، كما هو الحال بالنسبة إلى حالات اضطراب الشـخصية البـينى ، لا يعـرقل العـلاج التدعـيـمى أو يخل بأهدافـه ، بل يزود المعـالج

بمعلومـات ضرورية ، كـما أنه جـزء أساسى مـن العمليـة العلاجـية نفـسهـا (والدينجر وفرانك ١٩٨٩) .

توصيات خاصة بالدواء

المرونة : على المعالج التحلى بالمرونة عند استـخدام الدواء وزيادة أو تخفيف جرعته حسب الحاجة ، فيغيره أو يزيد من جرعته حسب الأعراض المختلفة مع إشراك المريض فى أسلوبـه المرن . وإذا كانت العلاقـة العلاجيـة قد تكونت ، يستطيع المعالج أن يطلب من المـريض القيام بنفسه بإجراء تعـديلات معينة على الجـرعة عـند تعرضـه لظروف مـحـددة (هانزيل وويليس ١٩٧٧) . وتشـمل التغييرات ، زيادة الجرعة إلى الضعف أو تخفيضها بنسبة ٢٥٪ أو حتى ٥٠٪ . وقد تكون الظروف المحـددة أزمات مفاجـئة ، أو عودة الأعراض للظهـور مرة أخرى ، أو الشعور بالنعاس الشديد من استعمال الدواء .

حالة :

مريض متوسط العمر يعمل فى مكتب ، اتفق مع المعالج أن يضاعف جرعة الدواء من تلقاء نفسه عنـد شعوره بضلالات اضطهاد أو قلق شديد أو أرق ملموس . كمـا كان من حقه أيضـا تخفيض الجرعـة بنسبة ٢٥٪ عند شعـوره بنعاس شديد يعـوقه عن العمل . وكـان المريض يناقش هذه التعديلات مع المعـالج فى الجلسة التالية على إجـرائها أو بواسطة الهاتف إذا استمـرت الأعراض . وكان هذا النظام يتيح للمـعالج فرصة تغـيير النظام الدوائى بسـرعـة ؛ الأمـر الذى كان يـؤدى إلى توافق المريض مع عـمله بصورة أفضل ويشعره بأنه يتحكم فى أموره .

ولكن لا نستطيع تطبيق مثل هذه الاتفاقـات مع كل مريض ؛ لأنها تحتاج إلى شعور لا يستهان به بالمسئولية وقدرة كافية على ملاحظة الذات .

الأعراض الإنذارية : يعتبر ظهـور مثـل تلك الأعـراض من أهم دواعى تغيير الجرعـة أو الدواء ؛ لأن الأعـراض المبكرة تسبق ظهـور نوبات الذهـان الحادة فى كل الأحوال تقريـبا . بل إن نفس الأعراض المبكرة تتكرر لدى نفس المريض قـبل كل انتكاسـة . وقـد لا تكون الأعـراض الإنذارية أبرز أعـراض الانتكاسة الحـادة بعد اكتـمال صورتهـا الكلينيكية . ومن أكثـر هذه الأعراض شـيوعا : العصبيـة ، صعـوبـة التركيز ، الأرق ، الاكتئـاب ، الانسـحاب من المجتـمع التى قد تبدو للـوهلة الأولى أعراضا اكـتئابيـة (هيرتز ١٩٨٥) . وتمنع مضادات الذهان الانتكـاسة من التحول إلى حالة من الفـوضى والتشتت الكاملين ؛ لـذلك ينبـغى زيادة الجـرعـة فى هذه الظروف حـتـى لو بدا على الأعراض الإنذاريـة الطابع الانفعـالى . ونفترض عـند تقديم هذا الرأى قـيام المعالج ببحث التشخيص الفارق بين الفصام واضطراب ثنائى القطبية والاكتئاب الجسيم بصورة جيدة .

حالة :

طالبة أصيـبت بنوبتين من الذهان اتصفتا بوجـود ضلالات اضطهادية وهلاوس سمـعية وأفكار إيمائية وقلق شـديد . وكانت الهلاوس اللمـسية تسبق ظهور كل نوبة من النوبتين ، ولكنها لم تكن واضحة أثناء اكتمال نوبة الذهان . وكانت قدرة المريـضة على مواصلة الدراسة متـحسنة لمدة سنتين بالرغم من شعـورها بصعوبة كبـيرة فى تكوين العلاقـات الاجتماعـية . وكانت الأدوية الـنفسيـة تسبب لهـا نعاسا شـديدا كان يمنعـها من القـيام بواجباتها المدرسـية . عانت فى مناسبات عديدة من هـلاوس لمسية كانت تعزوها لأسـباب مختلفـة . فتقول مـرة أنها داست على نسيج عنكبوت أو أن مادة ملوثة نفذت من مسام جلدها . وكانت الأعراض الذهانية تزداد شدة بعد شعورها بتلك الهـلاوس بأيام . لذلك ، كان المعالج يبدأ الدواء أو يزيد جرعتـه بعـد كل مـرة تظهر فيهـا الهلاوس اللمـسية . وبالرغم

من حدوث نوبات الذهان أحيانا بعـد تلك الإجراءات فـإنها كانت قصيرة الأمد ولا تستدعى إدخـالها المستشفى . لقد تمكنت المريضة بانتـباهها لهذا العرض الإنذارى من تقليل احتياجها من الدواء فى الأوقات الأخرى .

أبرز الفوائد الإيجـابية التى تعـود على الفرد : ينبغى علـينا تقديم الدواء للمريض بصورة يفـهمها (دياموند ١٩٨٣) . إن شرح المعالج للطريـقة العلمية التى يخفف بهـا الدواء الهلاوس السـمعيـة مثلا قـد لا يناسب أهداف مريض معين لايعنيه مـثل هذا التوضيح ولا يشجـعه على الالتزام باستـعمال الدواء أو المشاركـة فى التحالف العـلاجى . والأفضل فى هذه الحالات إبراز إيجـابيات الدواء بالنسبـة إلى ذلك المريض بالذات . فنقول له مثـلا إن الدواء يمنع تشتت الانتباه الـذى يعوق استمتـاعه بقراءة الصحف ، ونقـول لمريض آخر إن الدواء سيـمكنه من مشاهدة التلفـزيون دون الأفكار الإيمائية المزعجـة . ونحرص عند تبيين الإيجابيات على مرعاة ثلاث قواعد :

(١) أن يكون الشرح بأسلوب عيانى ملموس .

(٢) أن تكون للإيجابيات علاقة بحياة المريض اليومية .

(٣) أن تتضـمن إشارة واضحة إلى المتـعة والرضا والتحـسن الذى سيطرأ على نوعية حياة المريض .

ويحتاج المعالة فى أحيان كثيـرة إلى الاستعانة بأفراد أسرة المريض أو أولياء أمره أو غيرهم لمتـابعة وتشجيع استعماله لـلدواء والتزامه به . وينبغى فى هذه الحالة إطلاع هؤلاء الأشخاص على أى تغيـير مهم يجريه المعالج على الدواء . وفى الجدول التالى توصيات خاصة بأسلوب مناقشة استعمال الأدوية فى العلاج التدعيمى .

جدول (٧ - ٨) أساليب مناقشة استعمال الدواء أثناء العلاج التدعيمى

ضع خطة علاجية دوائية مرنة .
حدد معنى الدواء بالنسبة إلى المريض .
حدد الظروف والملابسات ومدى تخفيض أو زيادة الجرعة الذى قد تسمح للمريض بالقيام به .
استعمل نظامًا مرنًا للجرعات يعتمد على أسلوب حياة المريض .
انتبه للأعراض الإنذارية .
اعتبر العلامات الإنذارية مؤشرا بضرورة التغيير فى الدواء .
ضع فى اعتبارك احتمال زيادة جرعة مضادات الذهان حتى لو كان الطابع الانفعالى يغلب على الأعراض الإنذارية .
بينّ مزايا الدواء .
أكّد الإيجابيات مثل : زيادة الاستمتاع بالحياة . استخدم عبارات عيانية CONCRETE وواضحة ، واربط ما تقوله بحياة المريض اليومية .
تابع الالتزام .

الصعوبات التى نصادفها فى العلاج التدعيمى

مخاطر قد يتعرض لها المريض :

للعلاج التدعيمى ، كما للعلاجات الأخرى ، دواعى استخدام ومزايا ومخاطر ، بل إن نجاح العلاج التدعيمى فى حد ذاته فى تحسين نوعية حياة مرضى الفصام يحمل فى طياته مخاطر الإفراط فى استخدام العلاج أو استخدام علاج غير مناسب . ففى بعض الأحيان ، يعتبر إدخال المريض المستشفى هو العلاج الطبى الصحيح

مهما كان نجاح العلاج التدعيمى فى العيادة الخارجية فى الماضى . وفى أحيان أخرى ، يغرى نجاح العلاج التـدعيمى المعالج باستخدام علاج اسـتبصارى مكثف . وبالرغم من النتائج الإيجابية المبدئية لمثل هذا العلاج فإن هناك خَطَرَ عجزِ المريض عن مجابهة مشاعر الطرح القوية التى يسببها العلاج الدينامى . فالعلاج الدينامى فى غير موضعه قد يكثف الاستـثارة التى يتعرض لها المريض ، فـضلا عن اقتحامـيته مما يؤدى إلى التدهور الشـديد والنكوص وإنهاء العـلاج قبل الأوان والاغتـراب عن الأسرة ومن يتولون رعاية المريض (دريك وسيدرار ١٩٨٦) .

وقد لا يكون العلاج التدعيمى بكل تفاصيله وعناصره تدعيميا بصورة كافية من الناحية العمليـة . فقد يشعر المريض بأوجه قصور فى أداء الأنا ، أو بانـفصام علاقة اجتماعـية مهمة كان يهـون من شأنها فى الماضى ، أو بمسئوليتـه عن النتائج الخطيرة التى ترتبت على أفـعاله أثناء نوبة ذهانه الحـادة التى ظل ينكرها لمدة طويلة ، وغـير ذلك من قضايا ومشـاكل تحتاج من المعالج أن يتعامل معـها برقة وحكمة وبخطوات صغيرة يسهل اسـتيعابها ، مع مراعاته الكاملة لخطر ازدياد اكتـئاب المريض واحتمال إقدامه على الانتحار ؛ إذ لا ينبغى أن يتم اكتـساب الاستبصار بشكل مفاجئ بل فى إطار من التفهم والمساندة .

مشاكل الطرح المضاد :

يفرض العمل مع مرضى الفصام على المعالج الاحتكاك عن قرب بالقلق الشديد وعمليات التفكير الأولية والتوحد الإسقاطى وانهيار حدود الأنا . لذلك ، علينا ألا نستغرب خوفه من أن يصـاب بالجنون (سيرلز ١٩٦٥) . ولا ينبغى أن يفزع المعالج إذا انتابته هذه الفكرة بل عليه أن يعتبرها نتيجة إمبائيته مع المريض . ويشبه هذا النوع من المخاوف ما يحس به طلبة الطب عند تعرضهم للمرضى فى البداية وتوهمهم من أنهم يعانون من أعراض السرطان أو غيره من الأمراض المخيفة .

وقد تؤدى توقعات المعالج غير الواقعية من عمله مع مريض معين إلى خيبة أمل المريض فيه ، أو قد يضغط على مريضه بطرق ملتـوية لتحقيق تحسن يفوق المتوقع .

وفى مرات أخرى ، نجـد أن المعالج يبالغ فى التشـاؤم فيتقبل تحـسن المريض بصورة طفيفة يشعره بأنه لا يتوقع المزيد .

إن العمل مع الفـصاميين قد يكون مُرضـيا للغاية ، ولكن طبـيعة ذلك المرض تتـصف بالتحـسن المؤقت والانتكاس ، ونكوص مـرضى كـثيـرين ، وتعرضـهم للأزمات بصـرف النظر عن نوعيـة أو براعة العلاج . وفى الجـدول التالى مـخاطر استعمال العلاج التدعيمى وبعض الاقتراحات الخاصة بتقليل أخطارها .

جدول (٧ - ٨) مخاطر استعمال العلاج التدعيمى

فى الفصام وطرق التقليل من أخطارها

المخاطر	طريقة تقليل الأخطار
	بالنسبة للمريض
خطر استعمال علاج نفسى مكثف غير مناسب .	استوضح قـدرة مريضك علـى الفهم باسـتخـدام تفسيرات محدودة وسطحية فى البداية .
ازدياد الاكتئاب وخطر الانتحار .	اسـأل المريض عن هذه المسـائل ووفـر له المزيد من الدعم عند الحاجة لكى تزيد من اطمئنانه .
إنهاء العلاج قبل الأوان	حافظ على المسافة المهنية بينك وبين المريض ، تجنب الإفراط فى إثارته حـسيا والتـدخل فى حيـاته قبل تمكنك من التعامل مع هذه المسائل .
	مشكلات الطرح
الخوف من الجنون .	اعتبر هذا الخوف خوفا متعاطفا مع مريضك ، وأنك على صلة وثيـقة بـه . حاول التنويع فى الحـالات باختيار مرضى لا يعانون من الذهان ضمن حالاتك .

التوقعات غير الواقعية .	عليك معرفـة مآل ومسار المرض ؛ ولا سيـما أوجه القصور التى نصادفها فى الفصام .
الإفراط فى التشاؤم .	اعتبر التشـاؤم وسيلة لحماية نفسك من شكوكك فى كفاءتك ، ولكن تذكر أن التشاؤم قد يحقق نفسه .
إنهاك المعالج .	لا يوجـد حل سهل لهـذه المشكلة ولكن تجنب رهن سمعتك كمعـالج بنجاحك فى شفاء مريض واحد ، وحـاول تلطيف طبـيـعـة عـملـك الجـادة بالفكاهة والأنشطة غير المهنية .

إن ما سيشـعر به المعالج من متعة مـهنية قد تتحول إلى اليـأس والاستهلاك . فلابد ، إذن ، للمـعالج من المحافـظة على اتزانه بأن يعيش حيـاة منفصلة عن حـياته المهنية ، وأن يضع عـمله مع مرضى الفصـام فى إطار التاريخ الطبيـعى لهذا المرض ومزايا العلاج التى قد لا تظهر إلا بعد وقت طويل .

الفصل الثامن
اضطرابات الوجدان

تناولنا فى الفصل السابق العلاج التدعيمى فى الحالات التى تعانى من اضطراب شديد فى التفكير . وستناول فى هذا الفصل اضطرابات الانفعال . وفى الجدول (٨ - ١) ملخص للمداخل المختلفة لعلاج الاضطرابات التى تتضمن عناصر انفعالية .

جدول (٨ - ١) مداخل العلاج التدعيمى فى الاضطرابات ذات العناصر الوجدانية

الاضطراب	وسائل الدفاع الرئيسية	مصادر الاضطراب الرئيسية	التأثير على احترام الذات	المدخل التدعيمى
الفجيعة	دفاعات الشخص المعتادة مع المبالغة أحيانا فى الإنكار .	خارجية .	لا يتأثر .	التدعيم البيئى لإتاحة الفرصة للشخص كى يتجاوز المحنة ، تكوين صداقات جديدة .
الاكتئاب أو اضطراب التأقلم المصاحب باكتئاب وجدانى	استدماج موضوع يشعر نحوه بازدواج الانفعال . الارتداد - التثبيت فى المرحلة الفمية .	خارجية أحيانا ولكنها تشمل فى العادة عوامل بيولوجية ووراثية خاصة فى اضطراب القطبية الثنائية .	يضعف بصورة حادة .	تحسين احترام الذات والعمليات المعرفية والعلاقات الاجتماعية لمنع الاستجابة لأحداث الحياة بالاكتئاب . إزاحة العدوان إلى أنشطة تدعيمية مع الاستعانة بالوسائل البيولوجية .
عسر المزاج DYSTHYMIC DISORDER	قصور فى الدفاعات وفى القدرة على المجابهة فى ذات مستقرة .	داخلية فى العادة (عوامل تاريخية ووراثية) .	ضعيف بصورة مزمنة .	إعادة بناء وسائل الدفاع المختلفة وتحييد الإحساس بالعجز المزمن المتعلم بواسطة وسائل مجابهة أفضل .
الشخصية البينية	الانشاق ووسائل دفاع أخرى مع عدم نضج الذات .	داخلية فى أغلب الأحوال (سوء الرعاية الأبوية - التعرض للصدمات فى سن صغيرة ، بعض العوامل الوراثية المشتركة مع اضطرابات الوجدان)	قاصر وخاضع لتحكم غير واقعى يعتمد على المساندة الخارجية .	وضع حدود للتجاوزات ، إشباع محكوم للعلاقات البدائية بالموضوع ، مواجهة السلوك المضطرب ، تحسين مهارات التحكم فى الاندفاعات .
الهوس	أفكار العظمة والشعور بها كدفاعات ضد اكتئاب كامن أو انحطاط اعتبار الذات .	داخلية (للعوامل الوراثية دور قوى) .	يزداد ، ولكنه يتذبذب بين الزيادة والضعف بصورة كبيرة فى الحالات المختلطة .	وضع الحدود للتجاوز فى حالات الهوس الحادة ، وحماية المريض مع الأفعال المدمرة ، تناول موضوعات الالتزام بالعلاج والدفاعات واضطرابات وظائف الشخصية بعد تحسن الهوس .

حالات الاكتئاب

يشمل علاج الاكتئاب الوسائل العضوية مثل مضادات الاكتئاب والصدمات الكهربائية بالإضافة إلى العلاج النفسى . وقد ثبتت فعالية أنواع من العلاج التدعيمى أو التدعيم الجزئى كعلاج مكمل للوسائل البيولوجية أو كعلاج بمفرده فى حالات العيادة الخارجية التى تعانى من الاكتئاب الطفيف . ونرجح أن العلاج النفسى يحسن مجموعة من الأعراض تختلف عن تلك الحالات التى تتحسن بفعل العلاج البيولوجى . وتشمل أنواع العلاج التى تتضمن عناصر تدعيمية : التعلم الاجتماعى (لوينسون وآخرون ١٩٨٠) ، والتدريب على المهارات الاجتماعية (هيرزن وآخرون ١٩٨٤) ، وبرامج ضبط الذات والإثابة (ريهم ١٩٨٤) . وقد تناولنا أسس العلاج المعرفى فى الفصل ٤ . أما العلاج الشخصى المتبادل فيستعين بتوضيح الصراعات النفسية عند الحاجة فقط ، ويفضل الاستعانة بالتوعية ووسائل رفع المعنويات وتعديل البيئة الاجتماعية وفنيات حل المشاكل . ويتدرب المعالجون الذين يستخدمون هذه الوسيلة على التدعيم والإيجابية دون الإفراط فيهما أو توجيه المريض (كليرمان وآخرون ١٩٨٤ ؛ روسانفيل وآخرون ١٩٨٤) . وفى الجدول (٨ - ٢) الأساليب التدعيمية المستخدمة فى حالات الاكتئاب .

جدول (٨ - ٢) الوسائل التدعيمية فى حالات الاكتئاب

تعامل مع معاناة المريض كما تبدو ظاهريا فى بداية العلاج .
حسّن مهاراته المعرفية والاجتماعية .
حسّن صورته عن نفسه .
صحّح تدنى اعتبار الذات الناتج عن إزمان المرض .
حسّن التزام المريض باستعمال الدواء وقدرته على تحمل الآثار الجانبية .
قم بتوعية المريض وأسرته بمسار المرض البيولوجى .
وفّر للمريض الدعم أثناء الأزمات وحاول تقليل احتمالات الانتحار .

وجدير بالذكر أن الأدوية تستغرق أسابيع حتى يظهر مفعولها ، كما أن عددا لا يستهان به من حالات الاكتئاب لا يستجيب لها . لذلك ، يحتاج المعالج التدعيمى إلى الإلمام ببرنامج أو أكثر من تلك الفنيات ومحاولة تطبيقها عند الحاجة .

وقد قام كارازو (١٩٩٠ أ و ١٩٩٠ ب) بمقارنة مفصلة لثلاث من وسائل العلاج النفسى المستخدمة فى الاكتئاب - الدينامى ، والمعرفى ، والشخصى المتبادل INTERPERSONAL - حتى يقوم المعالج باختيار إحدى تلك النماذج ولا يظل أسير فنية واحدة . وعلى أى حال ، ليس لأى من هذه النماذج استخدامات واسعة مثل العلاج التدعيمى .

فالعلاج المعرفى مثلا لا يصلح مع ذوى الدافعية الضعيفة أو من لا يستخدمون التفكير المنطقى ؛ أى أنه ضعيف التأثير فى مرضى الاكتئاب ذوى الأداء الاجتماعى المتدنى (ستوسكى ١٩٩١) . أما العلاج الدينامى فيستغرق وقتا طويلا ، فضلا عن إرهاقه مرضى الاكتئاب الذين يعانون من مرض جسمى .

وللعلاج التدعيمى دور مهم أيضا فى علاج مرضى الاكتئاب الذين يعانون من مرض نفسى آخر أو من ينكرون المرض أو يقومون بتبدينه[1] SOMATISA-TION . وكما اتضح من دراسة المعهد القومى للصحة النفسية التى سبق وأشرنا إليها فى الفصل ١ ، تعتبر إضافة العلاج التدعيمى إلى الوسائل الأخرى مما يفيد التحسن . ولقد قمنا بإعادة تنظيم تحليل كارازو للفنيات الثلاث الأخرى فى الجدول (٨ - ٣) ، مع إضافة الحالات التى يفيدها العلاج التدعيمى بشكل خاص . كما قمنا بإعادة توزيع محكات اختيار المرضى التى استخدمها كارازو فى جدوله الأصلى .

---

(١) التبدين : هو اتخاذ الأعراض النفسية أشكالا جسدية كالصداع أو أوجاع المفاصل . (المترجمان) .

جدول (٨-٣) مقارنة العلاج التدعيمى بعلاجات الاكتئاب الاخرى

نوع العلاج	مفاهيم السببية والباثولوجية	الأهداف الرئيسية وآليات	الفنيات الرئيسة والتطبيقات	دور المعالج والعلاقة	بعض المزايا . يساعد المدخل	بعض أوجه القصور . يؤدى
الديناميى	ارتداد الأنا : إصابة اعتبار الذات ، عدم حل صراع فقدان الموضوع فى الطفولة والشعور بخيبة الأمل .	تغيير الشخصية عن طريق تقصى صراعات الماضي ، الاستبصار بوسائل الدفاع وبتشوه الأنا وفشل الأنا الأعلى فى توفير نموذج لتفريغ العدوان	تعبيرية - إمبائية ، تحليل الطرح والمقاومة بصورة كاملة أو جزئية . مواجهة الدفاعات . تصحيح تشوه الأنا والأنا الأعلى .	العلاجية . مفسر وعاكس . توليد الطرح واستكشافه . قيام تحالف علاجى يشجع ظهور اعتمادية معقولة والتعاطف الفاهم .	الفردى المتعمق المريض على البحث عن الحلول فى داخل ذاته بدلا من المصادر الخارجية .	التركيز على الظواهر النفسية الداخلية إلى التعتيم على عوامل أخرى مثل العلاقات الاجتماعية، المبالغة فى مساواة الاكتئاب بالعدوان يؤدى إلى الإفراط فى الاعتماد على التفريغ .
المعرفى	تشوه التفكير : انحراف المزاج بسبب النظرة السلبية للنفس والآخرين والبيئة التى تعلمها المريض .	تخفيف الأعراض عن طريق تغيير أفكار محدودة ، تحديد المفاهيم المدمرة للذات ، تعديل الافتراضات الخاطئة ، تشجيع التحكم فى أنماط التفكير .	معرفيه سلوكية تدوين ومتابعة الأفكار ، تصحيح المواضيع الخاطئة بإخضاعها لاختبارات منطقية تزويد المريض بمحتوى فكرى بديل تكليفة بالواجبات المنزلية .	مربى - مشكل للسلوك علاقة إيجابية بدلا من علاقة طرحية التعاون التجريبى كأساس للمهمة العلمية التجريبية المشتركة .	للتوجه المعرفى طابع عيانى وموضوعى .	التركيز على الجوانب المعرفية السلوكية قد يكون على حساب تناول الشخصية ككل ولاسيما جوانبها الانفعالية ، منظور علاجى متجه للأعراض يتغاضى عن تاريخ الحالة والمشكلات المعتمدة والصراعات الكامنة .
الشخصى التبادلى	اختلال العلاقات الاجتماعية ، عدم وجود روابط بالغير أو وجود روابط غير مرضية .	تخفيف الأعراض بحل مشكلات العلاقات بالآخرين الراهنة ، تخفيف الضغوط الصادرة من الأسرة والعمل ، تحسين المهارات الاجتماعية والتواصلية .	تواصلى - بينى ، توضيح العلاقات غير المتوافقة والتعامل معها . تعلم تكوين علاقات جديدة عن طريق التدرب على استخدام مهارات تواصلية و اجتماعية . تزود الشخص بمعلومات عن مرضه اختبار الواقع تقبل الدفاعات القائمة مع محاولة إعادة تشكيلها . إستدعاء وسائل تشجيع اعتبار الذات . الاستعانة بالدعم الاجتماعى .	الاستكشاف - وصف الحلول علاقة إيجابية . لايقوم بتفسير الطرح . دور نشط للتأثير على المريض ونصحه .	يتناول التوجه الاجتماعى قطاعًا عريضًا من المشكلات (اجتماعية أسرية) مفيد للعلاقة بين الجنسين .	إن التركيز على أربع مشكلات اجتماعية يؤدى إلى التحيز لموضوعات مسبقة . يبرز العوامل الزواجية والأسرية ولكنه يغفل تأثير القوى النفسية الداخلية .
التدعيمى	المدخل البيولوجى النفسى الاجتماعى مع إسهامات مهمة من نواحى الاستعداد الوراثى والعوامل البيولوجية .	رفع كفاءة أداء المريض إلى أقصى درجات أثناء الأزمات ، أو إذا كان المريض عاجزا عن القيام بالمهمة بنفسه دعم آرائه دعم حكمه على الأمور بواسطة مهارات المعالج الخاصة بالتفكير المنطقى واتخاذ القرارات ، توليد الأمل فى التعافى فى نفس المريض .	إمبائى - دافئ: يقف له صف المريض يوفر بعض الإشباع المبادر ويوفر بيئة مساندة آمنة		يقلل من شأن العوامل الشعورية الإرادية واضطراب الطباع التى يحتاج تحسنها إلى المواجهات المثيرة للقلق .	

وقد قـام هولون (١٩٦٢) باستخدام صـورة مبكرة ومحـدودة من العلاج التدعـيمى لعلاج الاكتـئاب ، وصفهـا بأنها علاج نفـسى مختصـر يستند إلى برنامج من «النشاط المكثف» ، مع الاسـتعانة بتدوين الأنشطة اليومـية وتحويل الانتبـاه إلى حاجات المريض الفـمية بما فـيها تناول الطعـام مع تذكيره بسـيرته لتحسين قدرته على اخـتبار الواقع . وكان الهدف الأساسى توفيـر عمل مشبع يلهى المريض عن اكتئابه . ونستطيع العـثور على صورة حديثة من هذه الفنيات فى العلاج المعرفى وفى العديد من الوسائل التدعيمية المذكورة فيما بعد .

ويظهر الاكتـئاب على المريض فى صور مختلـفة . فنجد من المرضى من يسعى بصورة مـحمومة للحـصول على الراحة عاقدا كل آمـاله على المعالج ، ومن تظهر عليه العصبية والدفاعـية بسبب إرغام أسرته له على الحضور للعلاج . ويفيد العلاج التدعيمى بصورة خاصة المرضى الذين يعبرون عن عجزهم بشكل سلبى ولا يتطوعون للإدلاء بالمعلومات . وعـادة ما تناسب الجلسات ذات الوقت المتغير المرضى المقلين فى الكلام ؛ لأنها لا تضطرهم إلى شغل الوقت بالحديث . ولا يواجه المعالج الأمـراض الذهانية (كضلالات الدونيـة أو الاضطهاد) بصورة مباشرة ، بل يتعامل معها مثلما يفعل فى الفصام بالطريقة التى سبق لنا شرحها . كما يتعامل مع القلق الذى كثيرا ما يصحب الاكتئاب بالطريقة المذكورة فى الفصل الخاص بالقلق .

وتعتـبر الشكاوى الجسـمية جزءا أسـاسيا من تعـريف الدليل التشخـيصى الإحصائى للاكـتئاب . وهى تحتاج إلـى التعامل معهـا مباشرة وعدم اعـتبارها مجرد وسائـل دفاعية نفسيـة . كما ينبغى أخذها بجدية ؛ لأن التـحدث عنها يلهى المريض عن شكاواه النفسية الأكثر إيلاما .

جدول (٨ - ٤) محكات اختيار المرضى فى العلاجات الأربعة الدينامى ، المعرفى ، الشخصى المتبادل والتدعيمى

نوع العلاج	المحكات
دينامى	شعور مزمن بالخواء والحط من اعتبار الذات .
	فقدان مصدر الرعاية فى الطفولة أو الانفصال الطويل عنه .
	صراعات فى العلاقات فى الماضى (مع الأبوين ، الزوج أو الزوجة) .
	القدرة على الاستبصار .
	القدرة على التحكم فى درجة النكوص .
	سهولة استشعار التخييل والأحلام .
	قلة الاحتياج إلى التوجيه والإرشاد .
	بيئة مستقرة .
معرفى	أفكار مشوهة بشكل واضح عن الذات ، العالم ، المستقبل .
	القدرة على التفكير بصورة منطقية .
	أوجه قصور فعلية (تشمل استجابة ضعيفة لعلاجات نفسية أخرى) .
	حاجة متوسطة أو شديدة إلى التوجيه والإرشاد .
	التجاوب مع التدريب السلوكى ومساعدة الذات (قدرة عالية على ضبط الذات) .
شخصى تبادلى	خلاف حديث ومحدد مع الزوج أو الزوجة أو شخصية أخرى تهمه .
	مشكلات تواصلية أو اجتماعية .
	استجابة فجيعة غير طبيعية .
	حاجة متوسطة أو شديدة إلى التوجيه والإرشاد .
	التجاوب مع التعديل فى البيئة (سهولة الوصول إلى شبكة اجتماعية مساندة) .

تدعيمى	عدم التحسن مع استخدام الوسائل الأخرى . الميل إلى الانتحار (يناسب العلاج التدعيمى هؤلاء ويحتاجون إليه) . تعطل الوظائف المعرفية وغير منطقى . الأمراض الجسمية الحادة أو المزمنة . التبدين أو إنكار المرض . يشبه العلاج المعرفى من ناحية مـلاءمته للمرضى الذين يعانون من أوجه قصور فعلية والمحتاجين إلى مستوى عال من التوجيه أو الذين يتجاوبون مع الوسائل السلوكية التى ليست لفظية بالضرورة .

فنيات أساسية وجوانب مهمة فى علاج حالات الاكتئاب

التطمين : يمثل التطمين وبعث الأمل بصورة معقولة فى نفس المريض بداية العلاج التدعيمى بالنسبة إلى غالبية المرضى وبغض النظر عن تعاونهم من عدمه . فيقول لهم المعـالج إن لكل معاناة نهاية وأن للاكتئـاب مدة محدودة . ويرفض المريض فى العادة مثل هذا الكلام ولكنه يعود فيتذكره عند بدء التعافى . ويلجأ بعض المعالجين إلى استخدام التشبيه وضرب الأمثلة للتحايل على رفض الطمأنة ، كأن يشـبه ما يحس به المريض بأعـراض الأمراض الجسـمية ، فيـقول له «إنك تحس بفقدان النشاط ، كما يحدث عندمـا تصاب بالأنفلونزا فتعجز عن ممارسة أنشطتك المعتـادة ، ولكنك سرعان ما تحس بالتحـسن . لذلك ، لا ينبغى أن تقلق بسبب عجزك الحالى ؛ لأنك ستستـعيد نشاطك بمجرد تحسن الاكتئاب ، كما يحدث مع الأنفلونزا» . ويستخدم هذا التشبيه كمبرر لمنع المريض من اتخاذ قرارات متعجلة أو الإقدام على الانتحار .

وقد يصبح التطمين خطرا إذا كان من الصعب تصديقه كما حدث فى الحالة التالية :

حالة :

مريض مكتئب يعانى من ضلالة محتواها أن رصيده فى البنك قليل ولا يوفر له الأمان من غائلة الزمن (من وجهة نظره) . وأكد له أحد الأطباء النفسيين أن رصيده كاف وأن الحالة الاقتصادية فى البلاد على أفضل حال . وكانت النتيجة شعور المريض باليأس . وربما كان ذلك لإحساسه بأن توقعاته لم تكن فى محلها فأقدم على الانتحار .

لذلك ، لا ينبغى أن يبتعد مضمون التطمين عن معتقدات ومشاعر المريض ؛ إذ إن كل ما نحتاج إليه ، هو تخفيفها باستخدام عبارات مثل «ربما تجد صعوبة فى تصديق ذلك ولكن . . . .» . كما لا ينبغى تقديمها بصورة آلية بل يجب أن تستند إلى توافقها مع احتياجات كل مريض .

تسهيل استعمال الدواء : عندما يصف المعالج دواء ، تصبح أهم أهدافه تحقيق التزام المريض باستعماله وتحمله آثاره الجانبية البسيطة . ويتطلب ذلك التعرض لمشاعر المريض بالذنب والاعتمادية التى تنشأ نتيجة لإحساسه بأنه مضطر لاستعمال الدواء . ولا ننصح المعالج بالإفراط فى التفاؤل عند تطمين المريض ؛ لأن مناقشة الأدوية تعكس فى العادة إزاحة مناقشة علاقة المريض بالمعالج إلى علاقة المريض بالدواء ، مثلما فعل هولون عندما حول اهتمام المريض إلى الطعام لخلق فرصة للتحدث عن حاجاته الفمية دون ذكر المعالج بصورة مباشرة . وإذا أراد المعالج تطبيق نظرية التحليل النفسى على هذا الموقف التدعيمى ، فعليه أن يتصور أن الاكتئاب تعبير عن عودة الحاجات الفمية إلى الظهور مع التردد فى الاعتراف بذلك . من هنا ، يبدو استعمال موضوع الأدوية وسيلة بديلة للتعامل مع تلك الحاجات .

مواجهة الشعور بالذنب : يقوم المعالج بمحاولة لإعادة اعتبار المريض لذاته وتخليصه من طرق تفكيره المدينة لها . كما عليه أن ينشط فى عدم تشجيع الاجترار المرضى أو الذى يتضمن لمشاعر الذنب وألا يتعامل معها بالصمت لمدد طويلة (لأن ذلك يوحى للمريض بأن المعالج يوافقه ضمنا على ما يقوله) ؛ فضلا عن ما يخلقه الصمت فى نفس المريض الذى لا يود المشاركة فى الحديث من مشاعر ذنب إضافية لعدم تجاوبه مع المعالج . والاكتئاب حالة أليمة فى حد ذاتها ، ولكن اليأس والفشل من ضمن جوانبه الخبيثة ؛ لذلك على المعالج التعامل مع «اكتئاب المريض الناشئ عن اكتئابه» . كما يحتاج المريض إلى أن نرشده إلى كيفية عزل المعانى التشاؤمية عن مشاعره الكئيبة . وكثيرا ما يتضمن الاكتئاب عنصرا ماسوكيا لا نقوم بتفسيره بل نقول للمريض إنه يفرط فى القسوة على نفسه بسبب مثاليته الشديدة . وذلك أسلوب يتفق مع التدعيم ومع الأسلوب الدفاعى المستخدم .

التعامل مع الاعتمادية : يسمح المعالج التدعيمى للمريض بإظهار بعض الاعتمادية كما عليه فى الوقت نفسه أن يضع حدودا لها . ويثير بعض المرضى فى نفس المعالج طرحا مقابلا بسبب اجترارهم الوسواسى وسلوكهم التعلقى ، كما يثير البعض الآخر فى نفسه الحزن والميل إلى تقديم دعم يتجاوز حدود الواقع . وكما التطمين ، لا توجد قواعد مطلقة لدرجة الاعتمادية التى يستطيع المعالج السماح بظهورها . فالمسألة تعتمد على احتياجات المريض .

التعامل مع الخسارة : يتضمن الاكتئاب ، مثل الفجيعة ، شعورا بالخسارة يجب على المعالج تناوله بتعاطف وفهم . وتنتج الخسارة فى الاكتئاب من تهوين المريض من شأنه فى الماضى والمستقبل ومن تصوره تقييم الآخرين لشأنه أيضًا فى أحيان كثيرة ويتعين على المعالج الاحتراس من تحميل المريض مسئولية تلك الخسارة لتصوره بأن المريض هو الذى أدخل نفسه فى حفرة الاكتئاب وأنه يرفض الخروج منها الآن . ويؤدى مثل هذا التصور من قبل المعالج إلى اعتبار الاكتئاب وسيلة دفاعية للتهرب من المسئولية أو لإشباع حاجات فمية أو لتحقيق

مكاسب ثانوية ، ومـا يترتب عـلى ذلك من ازدياد فى الاكتـئاب . ونجـد فى الوقت نفسه أن حث المريض بعبارات مثل «إنك تستطيع التغلب علي كل ذلك» لا يؤدى إلى أية نتيجة بل يستخلص منـه المريض تأكيدا إضافيا لما يحس به من عجز وقصور . إن الاندفاع فى تحميله مسئولية الاكتئاب قد يدفعه إلى الانتحار . ومن جهة أخرى ، نجد بيرى (١٩٩٠) يستخدم النموذج الطبى فى شرح المرض للمريض وأسرته ، فيـخبره أن مشاعره لا تخضع لإرادته وتخـتلف عن مشاعر الاكتئاب والفرح العادية .

مراقبة التحسن : من خصائص المريض المكتئب تحسن سلوكه قبل أن يشعر هـو بذلـك . إن تقيـيم الاكتئـاب بواسـطة ملاحظـة المريض يبين تحـسنا مبكرا كمـا أنـه مـن مؤشـرات الاسـتجابـة مـباشرة للعـلاج . إن لفت انتبـاه المريض إلى أنه أصبـح يمضى وقتـا أكبر فى الأنشطـة البنـاءة وأنـه أصبـح أكثر حماسـا من ذى قبـــل مـن وســائل التطمـين الفـعـالــة . وعلى المعـالـــج أن يكـــون على دراية بمـريضـــه فى مرحـلة التعـافى على وجـــه الخصـوص حتى يتمـكن من اكـتشـــاف خطـة انتـحـار يخـفيـهـا ، ولم يكن يملـك الـنشـاط الكافى لتنفـيذهـــا من قبـــل . إذ يزداد خطر الانتحـار بشكل خـاص فى الـشـهور الثمانية الأولى من مرحلة التعافى .

التعاون مع الأسرة : من أهداف العلاج التـدعيمى المهمة تـوعية المريض وأســرته بمسار المرض البـيـولوجى ومنع الأسرة مـن تخريب العـلاج . ويولد تنفيس المريض عن مشاعره - سواء كانت مناسبة أو لا - عداءً وقلقًا استجابيين يتعين على المعـالج تقبلهما . لذلك ، بـيّن سيدرر (١٩٨٦) ضرورة مـساعدة المريض على تحـديد الوقت وكم المشاعر والـشخص الذى يستطيـع أن يشاطره فجيعته . وبين أيضا أن التعبـير الصريح عن العداء (نحو المعالج أو غيره) ليس مفيـدا بالضرورة من الناحية العلاجـية ، ولكن اتجاهه نحو المعالج أمـر طبيعى لقيامه بإحباط بعض حاجات المريض الاعتمادية . لذلك ، يعتبر احتواء الطرح

للمشاعر الغاضبة الناتجة عن شعور المريض بالخسارة والإحباط أمراً لا مفر منه . ونحن نقوم بتحويل غضب المريض من الزوجة أو الأسرة إلى الجلسات العلاجية حتى نحافظ على سلامة علاقاته الاجتماعية . ويجب من جهة أخرى منع الأسرة من إسناد دور اعتمادى لا لزوم له للمريض أو خلق الفرص أمام ظهور مكاسب ثانوية .

مريض الاكتئاب المتعافى

يتكس حوالى نصف المصابين بالاكتئاب الجسيم MAJOR DEPRESSION ؛ لذلك علينا إعداد المريض لطلب العلاج عند عودة الأعراض للظهور . ومن ضمن القضايا التى نتناولها فى العلاج الممتد استخدام العلاج الدوائى المساند MAINTENANCE MEDICATION وفقدان اعتبار الذات وتأخر تحقيق الأهداف بسبب طبيعة المرض المزمنة وتوافق الأسرة مع فقدان المريض القدرة على الاضطلاع بأعبائه . ويتم أثناء مرحلة التعافى أو المساندة إنجاز جزء مهم من العملية العلاجية . وتجمع المصادر العلمية فى الوقت الحاضر على أن الجمع بين العلاج الدوائى والنفسى لعدة سنوات يخفض معدلات الانتكاس (كليرمان ١٩٩٠) . ويوجه المعالج للمريض المتحسن الذى ينقطع عن العلاج الرسالة التالية «قد لا تحتاج إلىّ أو إلى العيادة بعد ذلك أبدا ، ولكن إذا حدث واحتجتنى فلا تعتبر ذلك فشلا» . ويجب تشجيع المريض على الاتصال بالمعالج عند ظهور الأعراض المبكرة أو المتوسطة مثل الأرق ، تغير معدل النشاط ، تغير المزاج ، أو صعوبة التركيز . . . . إلخ . إذ تسبق مثل تلك الأعراض الإنذارية اضطراب الوجدان المكتمل بأسابيع أو شهور مما يتيح فرصة العلاج المبكر والفعال (فافا وكيلنر ١٩٩١) .

عسر المزاج وانحرافاته

DYSTHIMIC CONDITIONS AND DYSPHORIC STATES

يؤدى زوال نوبة الاكتئاب الجسيم إلى استعادة المريض قدرته على القيام بوظائفه بصورة طبيعية نسبيا ، وإن استمر خوفه من الانتكاس قائما . وكثيرا ما يكشف المعالج أعراضا متبقية مثل مشاكل فى الشخصية أو اضطرابات معرفية قد تعرض المريض للإصابة بالاكتئاب مستقبلا . وقد يكون المريض قد عانى من عصاب اكتئابى قبل مرضه والذى يعتبر فى العادة من مظاهر عيب مزمن فى سمات طباعه مثل الأنا الأعلى العقابى [1] . وأقرب مثال على ذلك فى الدليل التشخيصى الإحصائى الثالث المُراجَع هو ما يسمى بعسر المزاج DYSTHYMIA . ويفيد هؤلاء المرضى فى العادة أنهم تعرضوا فى الماضى لخسارة أو صدمة أو حرمان . وينتهى كوزيس وفرانسيس (١٩٨٧) من استعراضهم الوافى لهذا الموضوع إلى وجود ثلاث فئات فرعية من الاكتئاب المزمن أو الذى يتكرر بصورة مزمنة :

* اكتئاب يبدأ بصورة تدريجية ثم يتحول أحيانا إلى اكتئاب جسيم .
* اكتئاب يظهر بعد زوال نوبة اكتئاب جسيم حادة .
* اكتئاب يصاحب اضطرابا آخر على المحور الأول أو الثانى مع وجود ضغوط نفسية مزمنة أو مرض عضوى .

ومن ضمن وسائل علاج هذه الحالات المزمنة ، مضادات الاكتئاب (كوزيس وفرانسيس ١٩٨٧ ، أكيسكول ١٩٨٣) وإجراء التعديلات على أنواع العلاج النفسى التى سبق تعرضنا لها . ومما يساعد المعالج فى هذه الحالات

---

(١) الأنا الأعلى العقابى PUNITIVE SUPEREGO : هو الأنا الأعلى الجامد والعقابى الذى نراه فى الطفل ، والذى يصبح أكثر تساهلا مع النضج . ويستمر على حالته الأولى فى الحالات المرضية . (المترجمان) .

تحديده لمدى ارتبـاط ميول المريض الاكتـئابية بالأنا الأعلى العقـابى وبفشله فى حل صراعاته النفسية الداخلية الذى يؤدى إلى شعوره بالدونية . وأكثر الوسائل فعالية مع هؤلاء التحليل النفسى الممتد أو إعادة التشكيل المعرفى .

وتشمل المجموعة الأخرى المصابين بالاكتـئاب نتيجة لمرض عضوى . ومن ضمنهم المرضى الذين لا ترقى قدراتهم وأوجه قوتهم إلى المستويات التى تتوقعها ثقافاتهم . ويستفيد هؤلاء من دعم اعتبار الذات بصورة واقعية وإنقاص لابد منه للتوقعات .

أما المجموعة الثالثة من مرضى الاكتئاب المزمن فتميل إلى الماسوكية وهزيمة الذات ، كما تقوم بتدعيم اكتئابها بتـبريرات وجودية أو سياسية أو شخصية بل وتدعو المعالج إلى مشاركتهـا شعورها باليأس . وترى النظرة المتعاطفة فى هذه الألاعيب محاولة للتوافق مع مزاج مكتئب بصورة مزمنة ، فضلا عن أن وجود مثل هذه الخـصائص المعرفيـة يحول دون التمييـز بين الأسباب والنتـائج . فقد بينت دراسـة لوينسون وآخـرون (١٩٨١) تزامن المعارف الاكـتئابيـة مع نوبات الاكتئاب نفسها ، وعدم ظهـورها فى مجموعة ضابطة من الأسوياء أو بين من أصيبوا بالاكتئاب أثناء إجراء البحث .

وبالرغم من فعاليـة العـلاج المعرفى فى عـلاج الاكتئاب فإن عـددا كبيرا من هذا النوع من المرضى لا منطقى بصورة أسـاسية ، ويتمـسك بطرق تفكيره الاكتئـابية ولا نستطيع إقناعهم بالتخـلى عن الاكتئاب حتى بالأسـاليب المنطقية المحنكة . وفى الوقت نفـسـه ، تتضح فـوائد العلاج الـتدعـيمى الذى يتـيح للمريض فرصة الاقتداء بمعالج «يعـدى» تفاؤله المريض ، مثلما «يعدى» تشاؤم المريض غـيره . والخلاصـة ، أن جوانب العـلاقة العـلاجية غـير اللفظـية مع تشجيع المعالج أجدى وأنفع من الفنيات المعرفية ؛ إذ يستفيد المريض على الأقل من مساعدة المعالج فى اكتساب مهارات اجتماعية ودعم اجتماعى وتأهيل مهنى أفضل ، كمـا يزداد تمكنه من ضبط ذاته فيما يخـتص بالعوامل التى تساهم فى مرضه مثل الإفراط فى تعاطى المسكرات .

حالات الهوس

تحتاج حـالات الهوس الحاد إلى العلاج فى المستـشفى فى كل الأحوال . ومع ذلك ، فللعـلاج التدعـيـمى دوره فى علاج الهـوس الحاد وفى العـلاج المستمر لمرضى اضطراب القطبية الثنائية BIPOLAR (الهوس أو نوبات الهوس بالتبادل مـع نوبات الاكتئاب) . لقد اكـتفينا حتى الآن بوصـف علاج مرضى العـيادات الخـارجيـة ؛ لذلك سنغتنم هـذه الفرصـة لنبين استـمرارية العـلاج التدعيمى فى الأقسام الداخلية .

يستخدم مرضى الهوس المناورات التالية (جانوسكى وآخرون ١٩٧٠) :

١ - التلاعب بتقدير الآخرين لذواتهم .

٢ - سرعة إدراك نقاط ضعف وصراعات الغير واستغلالها .

٣ - إسقاط المسئولية على الغير .

٤ - اختبار مدى جدية وضع الحدود .

٥ - إثارة حـفيظة أعـضاء الأسرة نـتيجـة المرض نفسـه ، بالإضافـة إلى مناورات المريض .

وتتضح طبيعة هذه الألاعيب والمناورات من المثال التالى :

حالة

مسـتر جونسون شـخص رسّم نفسه قـسيسـا وله كنيسته الخـاصة ، أحضـرته الشرطة إلى قسم الطوارئ بعـد عثورها علـيه وهو يزحف على بطنه على أرض سـوبر مـاركت . أخـذ المريض يبـرر سلوكـه بغطرسـة وبصوت مرتفع وطالب بإطلاق سراحه . قام الطبـيب بتقييم حالته وانتهى الأمر . إلا أن مسـتر جونسون اسـتمر فى التردد على غـرفة الكشف المرة تلو المرة لمناقشة الموضوع نفـسه . أكد له الطبيب اهتمامه بحالـته الصحية

وأنه بحاجــة إلى النــوم ، كما بين له أنه لن يستطيع الاستمرار فى عمله فى الظروف الحاليــة لما قد يؤدى إليه ذلك من عواقب وخـيمة . وبالرغم من ذلك استــمر المريض فى مقاطعــة الطبيب الذى كان بمفرده فى مكـتبه الكائن فى آخر العنبر . وأخيرا ، قال له الطبيب «أعرف أنك خبير فى المسائل الروحيــة التى لا أعــرف عنهــا إلا القليــل ، ولكننى أعــرف جيــدا أننا لا نستطيع رؤية عالم الروحانيات ، ولكنـك تستطيع رؤية أشـياء كثيرة فيــه . لذلـك ، لنفتــرض أن هنــاك خطــا على الأرض يقــسم الردهــة إلى قسمين . . . . إذا قمت بتخطى هذا الخط سأودعك غرفة العزل» .

وكان لمستر جونـسون خبـرة سابقة بغـرف العزل فأخـذ يشكك فى قانونية مـثل هذا الإجراء ، ولكن الطبيب رد عليه بأنه سيـأمر بعزله على أى حال وعاد إلى مكتبه . قــام المريض بعبور الخط وأودع فى العزل فورا ولكنه استمر فى الشكوى بصوت عال لمدة ســاعة . وعاد إليه الطبيب بعد ساعة ، وسأله عما إذا كـان يتذكر مكان الخط الوهمى ، فقال المريض إنه يتذكره جيدا ؛ لأنه يذكر تفاصيل كل مــا حدث ، وأنه سيستخدمه عند رفع قضية على المستشفى . وأعطى الطبيب لعاملين آخرين سلطة عمل خطوط وهمية فى مكان آخر فى القسم لتقييد حركة المريض ثم أخرجه من العزل . وبعد ذلك بيومين ، ظل جـونسون يستأذن الممرضين كلمــا أراد عبور خط وهمى . ونشأت بينه وبين الطبيب علاقة طيبــة واستمر فى الإشراف عليه بعد ذلك فى العيادة الخارجية . وكان المريض يذكّر الطبيب مازحا بالطريقة التى انتصر بها الأخـير عليه وأنه يحترمه لهذا السبب . كـما أصبح يتقبل نصائح الطبيب المتعلقة بإدارة أموره الخاصة .

والسؤال هو ما نوع الخطة العلاجية المحدودة الـتى نستطيع وضعها لمساعدة المريض دون أن يتعرض المعالج للأذى ؟

أولا : على المعالج أن يكون مستعدا للتـعامل مع قدرة المريض غير العادية على التلاعب باعـتبار بتـقدير المعالج لذاته ؛ إذ عـادة ما يبدأ مـريض الهوس كلامه مع المعالج بقوله «أنا سعيد بمقابلتك لأنك أول إنسان استطاع أن يفهمنى» ، ثم تزداد مطالبـته بالاهتمـام به بصورة مطردة مع محـاولة إقناع المعالج بصـحة مبـررات سلوكه غيـر السوى . ولا شك فى أن المريض سيـقوم باستـغلال أى خطأ يصدر من المعالـج مثل التأخر عن المواعيـد أو نسيان معلومة صـغيرة من ملف دخول المريض السابق . كما يستغل نقاط ضعف المعالج (مثل حاجته إلى الإطراء بعد ممارسته للتحليل النفـسى لمدة خمس سنوات) ، واختلاف وجهات نظر المعالجين حول أفضل طرق مداواته . وقد يثير فى نفس المعالج التعاطف أو الحنق ، حين يقول : «إنك لا تـعرف ما مـررت به كما أنك لا تهـتم» . وقد يُطلب من المعالج المساعدة فى التحـقيق فى ادعاءات المريض بأنه تعرض لمعاملة سيئة فى المستشفى ؛ لذلك على المعـالج السيطرة على توقعاته وتجنب أخذ تحسن المريض بطريقة شـخصية مهـما كانت شخـصية المريض محـببة . ومع ذلك ، يستطيع المعالج الاستعانة بخصائص المريض كـوسائل علاجية كما فعل الطبيب فى حالة مستر جونسون .

ثانيا : الحاجـة إلى وضع الحدود داخل وخارج الجلسات . يحـتاج وضع الحدود بصورة صـحيحة إلى اتبـاع نهج سلطوى . وبالرغم من ذلك ، اتضح من المسح الذى قام به جاندرسون (١٩٧٤) علـى مرضى الهوس الذين يشعلون الحرائق ، أن المرضى الذين ينكرون مشاكلهم ويطالبون بإخراجهم من المستشفى يثيرون فى نفوس المعالجين صراعا يسيطر عليه الشعور بالذنب عند توقع قيامهم بوضع الحدود لإحساسهم بأن ذلك يتعـارض مع رغبتهم فى مساعدة المريض . أو الرغبة فى التـساهل مع المريض قبل الأوان ومنحه الامتـيازات لدعم تحالف علاجى مهزوز يدفعه فى العادة إلى التجاوز وقـيام الهيئة المعالجة بالتالى بفرض عقوبات ، الأمر الذى يضفى المصداقية على ادعاءات مريض الهوس بأنه يعالج بوسائل صارمة وغير إنسانية .

ويقوم مريض الهوس فى كل الأحوال بتجاوز بعض الحدود أثناء الجلسات كأن يسب المعالج . وفى هذه الحالة ، نقـوم بتنبيه المريض بأن مثل هذا السلوك لن يؤدى إلى نتيجة ، وننهى الجلسة دون إبداء الغضب ، ثم نقول له مثلا «إننا بحاجة إلى المزيد من الحديث ، ولكن الوقت ليس مـناسبا الآن ، سأحاول أن أراك غدا فى الوقت المعتاد» . ومن المعروف أن احتمال استعمال مريض الهوس للعنف أو قيامه بالاعـتداء احتمال كبير . لذلك ، يصـعب على المعالج نصحه بصورة دقيقة . وقد يكون التعبير اللفظـى تنفيسا أو مقدمة لاعتداء على المعالج ، وفى كلتا الحالتين لا ينبغى أن نترك له فرصة الانفراد بالمعالج .

ثالثا : أسـرة المريض . لا يكف المرضى عن الاسـتعـانة بأفراد أسـرهم للمطالبة بإخراجهم من المستشـفى . ويتصرف بعض الأسر مع المعالج بمكيالين : فتطالب الأسرة بإخراج المريض فى حضوره بـينما تود فى قرارة نفسها أن يظل فى المستـشفى . ويسـتطيع المعالج عند الحـاجة تناول المشكلتين خـلال المحادثة نفسها بتقديم العلاج داخل المستشـفى على أنه فرصة لاستعمال العلاج النفسى بصورة مكثفة . وقد يتخذ زوج أو زوجة المريض من المعالج موقفا مساندا أو معاديا . ومآل زيجـات مرضى اضطراب القطبـية الثنائية سىء بصـفة عامـة (دافنبورت وآخـرون ١٩٧٧ ، جانوسكـى وآخرون ١٩٧٠) . فـالزوجـات اللاتى يطلبن الطلاق ينفذن ما يطالبن به فى العـادة ولا يطالبن به لمجرد التطمين أو من أجل المصالحة مع المريض . كمـا نجد زوجات أخريات يستمـر إخلاصهن لأزواجهن المرضى حتى النهاية باستخـدام التبرير أو الإنكار للتهوين من خطورة المرض . ولا يعنى ذلك بالطبع أن الطلاق هو النهاية المحتومة لزواج كل مصاب بالقطبية الثنائية . فقد يقـول زوج مريضة مثلا بعد طردهما من سـكنهما بسبب سلوك زوجته المريضة «أعـرف أنها فى حالة سيئة الآن ، ولكنها إنسـانة حسنة المعشر عندما تـتحسن» . ومن جـهة أخـرى ، قد يصـادف المعالج زوجات تـعرضن للأذى البدنى أو اللفظى على يد أزواجهن المرضى .

وينبغى أخذ جوانب السلوك التدميرية دائما بعين الاعتبار فى الخطة العلاجية أثناء عودة انفعال المريض لحالته الطبيعية ، حتى نتمكن من اتخاذ تدابير وقائية على المدى البعيد للحفاظ على علاقاته الاجتماعية . ويستطيع المعالج تطويع ملكات مريضه السليمة ، كالإدراك والذاكرة ، لصالح العلاج . فيطلب من مريض قال له «إنك لا تعرف ما الذى مررت به» أن يكتب تاريخ مرات دخوله السابقة وقائمة بمشاكله لعرضها فى الجلسة القادمة . ويقول لمريضة تنفق كل نقودها «إنك تديرين مشاريع كثيرة ويهمنى أن أطلع على كشف مكتوب لحساباتك» . إذ يجب أن تمثل كل خطوة تكتيكية علاجية دعما للواقع وحركة مضادة لدفاعات مريض الهوس التى تنكره .

وعلى المعالج أن يدرك أن المرور بخبرة الهوس أو الهوس الخفيف خبرة ممتعة بالنسبة إلى المريض ، وأنها تدعم الإنكار وتعرقل التزامه بالدواء وبالعلاج ككل فى الوقت نفسه . وينبغى التعامل مع هذه المشكلة عندما تصبح عقبة رئيسية فى طريق العلاج . إن اعتراف المعالج بالمتعة التى يشعر بها المريض مقدمة مفيدة لأى فنية تدعيمية من اللاتى قمنا بذكرها فى هذا الفصل .

ومطلوب من المعالج أن يتذكر أن مرضى الهوس يعانون من شذوذ الانفعال والتفكير . فنجدهم غير عقلانيين وغير قابلين لمناقشة أفكار العظمة . ولكن يستطيع المعالج انتقاء بعض جوانب سلوك الهوس الدفاعية (على عكس الدفاعات البيولوجية المنشأ) وتفسيرها للمريض . هذا وقد ازداد الوعى بوجود حالات هوس مختلطة يظهر فيها الاكتئاب والنشوة بتبادل سريع أو بصورة متزامنة (هيميلهوك وجارفينكل ١٩٨٦) ، والتى تمثل صورا شديدة من المرض . وإن كانت تلك الحالات أقدر من غيرها على مناقشة الجانب الاكتئابى من انفعالاتها مع المعالج وطلب المساعدة .

وفى الجدول التالى ملخص لنظام علاج مرض الهوس الحاد . ووضع مثل هذه الخطة موضع التنفيذ يساعد المريض على تذكر القيود التى فرضت عليه لرعايته فى مراحل المرض المبكرة ، الأمر الذى يفيد العلاج بصورة أفضل .

جدول (٨ - ٥) خطة علاج مرضى الهوس الحاد

اتخذ من المريض موقفا حازما ومتعـاطفا واستخدم الضوابط مع مساندته في الوقت نفسه .
لا تنحاز لوجهة نظره .
طور مدخـلا علاجيـا متسقـا يبطل مناورات مريض الهـوس مستخـدما معتقدات المريض عن شخصه .
ضع حدودا للتـجاوز أثناء العلاج مثل : تجنب التـفاعلات غيـر المجدية وتعزيز التفاعلات المفيدة .
ضع حدودا لحماية الآخرين خارج العلاج (العاملين بالمستشفى ، الأسرة ، الغرباء) .
تعاون مع الأسرة تعاونا وثيقا للتوصل إلى خيارات عملية من وجهة نظرها .

مريض الهوس المتعافى

يستـفيد مـرضى الهوس المتعـافون مثل غـيرهم من أنواع العـلاج النفسى المختلفة ، بالإضافـة إلى الأدوية النفسية المساندة . وهم مؤهلون بـصورة خاصة لتلقى العـلاج النفسى الـتدعـيمى لمـا لاضطراب القطبيـة الثنائيـة من أسس نفـسيـة فيسيـولوجية قوية . ويصعب فى العادة اسـتعمال الوسائل التى تعـتمد بصورة رئيسية على المفاهيم النفسية أو الاجتماعية ؛ إذ إن الهدف الأساسى من العلاج تسليـح المريض ضـد الانتكاس . وبـالرغم من عـدم وجـود فـروق دالة بين مجموعة مـكونة من ٣٥ من مرضى الهوس الذين استقرت حالتهم بـاستعمال الليثـيام ومـجموعـة ضابطة مكونـة من عدد مماثل من الأسويـاء ، فإن بعض مرضى الهوس تظهر على شخصيته بين الـنوبات سمات نرجسية قد تمثل توافقا مقبولا مع حالتهم (ماكـفين وآخرون ١٩٧٨) . ولم تتناول دراسة ماكفين كثرة

حدوث الإنكار فى مرضى القطبية الثنائية ؛ وذلك لأن المجموعة الضابطة كانت تتكون من أسوياء لا يعانون من مرض ينكرونه . فـالمريض الذى يتذكر أنه قام أثناء المرض بتبديد كل مدخـراته أو الاعتداء على زوجته يميل حتى بعـد تعافيه إلى تبرير تصـرفاته بصورة أو بأخرى . ويعكس هذا الوضع بقـايا هوس مزمن أو حالة هوس عـولجت بصورة جزئيـة أو هوسا خفـيفا أو حـالات من النشوة العصابية NEUROTIC ELATIONS . وعلى المعالج التعـرض لهذه البقايا ، بغض النظر عن أسبابها كما يتضح من المثال التالى .

حالة :

مريضة تبلغ ٣٧ عاما وسبق لها دخول المستشفى ثلاث مرات ، مرتان لإصابتها بالهوس والثالثة لإصابتها بالاكتئاب . وكانت تلك المريضة مهتمة بمناقشـة مؤلفاتهـا وبحوثهـا مع المعالج . وعلم المعالج أن المريـضة تتلقى معونة عـجز قدرها ٣٠٠ دولار شهريا من والديهـا ، بالإضافة إلى ٥٠٠ دولار من زوجها السابق . وكانت تريد أن تـصبح مؤرخة ، ولكنها نظرا لمعدل انتظامهـا البطىء فى الدراسة لم تتمكن من استكمال عـدد ساعات الحضور المطلوبة للتقدم للامتحان . وكانت تصر على أنها متحسنة .

وكان باستطاعة المعالج مواجهـة هذا السلوك بالتفسير ، ولكنه قرر أن يتمشى مع دفاعات المريضة فى البداية . وقام باسـتعراض حياتها وأكد لها أنها موهوبة بالفعل ، وأنها تستحق التقدير ، ولكنه أشار فى الوقت نفسه إلى عدم نجاح خططها الدراسـية الحالية . إذ كان التقدم الذى تحقـقه بطيئا كما كانت تحرم نفسـها من صحبة الآخرين لتمضيتـها كل وقتها بمفردها . وبيّن لها أن كل ما تحتـاجه هو تخطيط أفضل لمستقبلهـا مع الاستفادة من إمكاناتها . وأقنعها بحضور ندوة عن تخـطيط المستقبل حيث تعرفت على أصدقاء جدد ، كما اتسع نطاق أنشطتهـا الاجتماعية . وتمكنت فى النهاية من الموافقة على تخفيض قيمة المسـاعدات المالية الخارجية التى تتلقاها وأن تحيا حياة أكثر استقلالية .

إن خطة العـمل فى العيادة الخـارجيـة فى الحالة السـابقة وفى غـيرها ممن أصيبـوا بالهوس من قبل ، تواصل التـركيز على الإجراءات الوقـائية التى تمنع عودة الهوس أو الاكتئاب من الظهور مرة أخرى . ويهتم مرضى القطبية الثنائية بفهم حالتهم المرضية وعـلاجها الدوائى المساند . وإذا كانت تلك هى الحال ، فعلى المريض الاتصال بمجموعة تدعيم محلية أو قومية للحصول على معلومات مفصلة عن مرضهم . كما يحـتاج الخوف من الانتكاس وآثاره المدمرة والخسائر التى قد يسببها إلى تناولها بالمناقـشة . ونظرا لارتباط انتشاء المزاج بعدم الالتزام باسـتعـمال الدواء ، ينبـغى أن يتـعلم المريض الربط بين الاثنين واللجـوء إلى المعـالج أو لمن يصف الدواء لحمـايته من عـواقبـه . وعلى المعالج ألا ينـخدع بدرجة تحسن المريض فيهمل متابعة الالتـزام ؛ إذ كثيرا ما تكون العلامة المرضية الوحيدة الضاهرة هى إنكار المرض وما يستتبع ذلك من عدم التزام بالعلاج .

وبالرغم من تفسـير المدارس الدينامية للهـوس بأنه دفاع ضد الاكـتئاب أو تعبير عن النكوص إلى الإحساس بالقدرة المطلقـة الطفولى فإن البحوث الحديثة تشير إلى وجـود عدد لا بأس به من المشكلات العلاجيـة الناتجة من المرض فى حد ذاته . وقد قام كان (١٩٩٠) بتلخيص أهمها :

* إيقاف (المرض) للمهام الإنمائية مثل تكوين العلاقات مع الآخرين خارج الأسرة والإنجاز المهنى .

* التميـيز بين الانفعالات الطبـيعية وغـير الطبيعيـة والميل إلى الخوف من الانفعالات القوية .

* انهيار المعنويات بسبب الخوف من الانتكاس .

* القلق من انتقال المرض عن طريق الوراثة .

* خسائر بسبب العلاج ذاته (فقدان اعتبار الذات بصورة رمزية أو الاعتذار بالعلاج عن الفشل فى نواحٍ لا علاقة لها به) .

ويستطيع المعالج تطمين وتوعية وإرشاد المريض ، فيما يتعلق بمعظم الجوانب المذكورة أعلاه . ولعل أصعب المهام التى تواجه كلا من المعالج والمريض الاستمرار فى الانتباه لتغيرات الانفعال التى قد تعنى الانتكاس ، دون خنق الانفعال لأحداث الحياة الطبيعية أو الاستجابة لميراث الحياة اليومية أو ما قد تؤدى إليه من اكتئاب . وعادة ما يتصل أشخاص آخرون من العاملين بالعيادة الخارجية بالمعالج لتنبيهه بأن حالة المريض قد ساءت وأنه يحتاج إلى الدواء . وقد لا تساعد الخبرة الواسعة المعالج على التمييز بين التنبيهات الصحيحة والخاطئة ، ولكنها مفيدة فى كل الأحوال .

الفصل التاسع

اضطرابات القلق

ستتناول فى هذا الفصل بعض أساليب علاج اضطرابات القلق بالعلاج التدعيمى . ويحتل القلق مكانة محورية فى نظريات كثيرة من نظريات السيكوباثولوجى ، ولكنه مجرد عرض بالنسبة إلى العلاج التدعيمى الذى لا يستند إلى نظرية بعينها . ومع ذلك ، على المعالج تذكر اختلاف معنى القلق بالنسبة إلى زملائه عند اتصاله بهم وحيث يكون للمصطلح أساس نظرى يملى عليهم تصورا معينا لحاجات المريض . فبعض النظريات مثلا يرى فى القلق القوة التى تدفع المريض للسعى إلى العلاج والبحث عن التغيير ولو بصورة جزئية ؛ لذلك لا ينبغى على المعالج تخفيف أعراضه فى بداية العلاج حتى لا ينصرف المريض عنه قبل انتهائه (أوستو ١٩٦٢) .

وتتبنى إحدى مسلمات العلاج التدعيمى رأيا مناقضا للرأى السابق بصورة كاملة . فوجود القلق أسوأ من عدم وجوده كما قال هارى ستاك ساليفان (١٩٥٤/ ١٩٧٠) ؛ لأنه ما من شخص يسعى وراء خبرة القلق أو يريدها فى حد ذاتها . فتقليل القلق مطلوب فى كل الأحوال إلا فى حالات استثنائية قليلة . فالقلق نفسه يزيد الأعراض الأخرى سوءا وينشر الارتباك ويؤدى إلى انهيار الروح المعنوية واعتبار الذات ، كما يساهم فى نشوء اضطرابات الاكتئاب وأمراض جسمية متنوعة ، فضلا عما يسببه من زيادة فى نسبة الإصابة بالأمراض والوفيات (ألجولاندر ولافورى ١٩٩١ ؛ كوربيل وآخرون ١٩٨٦) . لذلك ، يقوم المعالج التدعيمى بتقليل القلق الذى يشعر به المريض حتى يحس براحة أكبر .

علاج أعراض القلق

للعلاج قواعد عامة حتى عند اختلاف تفاصيل الفنيات والتدخلات حسب المريض وطبيعة الأعراض والاضطراب الذى يعانى منه على وجه التحديد . وتنطبق هذه القواعد على العلاج التدعيمى لأعراض القلق سواء كانت جزءاً من أحد اضطرابات القلق أو جزءا من اضطراب آخر .

ويجب على المعالج أن ينقل إلى المريض بعضا من إحساسه بشدة الأعراض . وقد يفعل ذلك باستخدام عبارة إمباثية سهلة ، كأن يقول «لقد كان ذلك شيئا عصبيا بالنسبة إليك» أو «لا بد أن هذا النوع من القلق من هذا النوع قد سبب لك ارتباكا شديدا» . ولا يجب صرف المريض بعد الجلسة الأولى إلا بعد اقتناعه بأن المعالج قد توصل باستخدام الوسائل التوضيحية المذكورة فى الفصل الرابع إلى تصور ما عن الخبرة التى مر بها .

كما أن التوصل إلى تشخيص - حتى لو كان مبدئيا - يزود المريض بشىء من الفهم لخبرة القلق ؛ لأن طبيعة أعراض القلق المربكة والمضعفة للمعنويات تخلق فى نفس المريض الخوف من أن يكون مصابا بمرض عقلى أو جسمى فتاك أو شئ آخر من هذا القبيل . ويضع التشخيص فى أحيان كثيرة حدا لتلك المخاوف وتبدو الأعراض مفهومة بالنسبة إلى المريض . فعملية التشخيص أو الشرح الموجز للمرض آثار علاجية فى حد ذاتهما .

ويشعر المريض بالارتياح عند شرح المعالج للأعراض باستخدام المصطلحات الفيسيولوجية أو الكيميائية الحيوية ، كأن يبين للمريض كيف يؤدى تغير مستوى البيكربونات فى الدم إلى الخوف ... إلخ . كما أن الرسومات الفيسيولوجية التوضيحية التى تبين فيها الأسهم طرق الإثارة والاستجابة تساعد على ذلك بدورها . كما أن معرفة المريض أنه يعانى من ردود فعل لا تختلف عما يعانيه غيره من الناس يشعره بالراحة . فكلنا يخاف مثلا من الأماكن الغريبة مما يضعنا على المتصل نفسه الذى يقف عليه المرضى النفسيون .

إن صياغة مـدخل علاجى ، حتى لو كان مبدئيـا ، يحيى الأمل فى قدرة المعالج على تخفـيف الأعراض . ويقوم المعالج فى العـادة بنقل هذا الإحساس بالتفاؤل الواقـعى إلى مريضه حتى يتمكن من الأمل فى استـعادة سيطرته على معنوياته ورفـعها ، وهو ما نعـتبره عنصرا أسـاسيا من عناصـر نجاح أى علاج نفسى (فرانك ١٩٧٤) .

وبالرغم من البدايـة الحـادة لاضطـرابات القلق لا ينبغى أن يظن المريض أنها سـتنتهى بصورة تلقـائية ؛ لأن معظمـها مزمن ومـتكرر . ويؤدى العلاج التدعيمى إلى تمكن المريض من التعـامل مع الأعراض عند عودتها للظهور دون خوف أو عجز .

وعلى المعالج أن يبدى استعداده لتحـرى إمكانية استخدام الدواء أو فنيات معينة مضادة للقلق عند اللزوم . وهـدف المعالح إشعار المريض بأنه فى متناول يده عند شعوره بالحـاجة إليه . وعلى الطبيب النفـسى إرشاد المريض إلى طرق الاتصال به ، ولا سيما إذا كان يستعمل الدواء .

ويتم تناول مـوضـوع الأدوية بصفـة عـامة ومـزاياها وعـيوبهـا ودواعى استخـدامها فى مرحلة مبـكرة من العلاج التدعيمى حـتى لو لم يصف المعالج دواء فى البداية . وقد يحتاج الأمر إلى استـخدام فنيات معينة مثل كيس الورق فى حالات تلاحق التنفس HYPERVENTILATION أو تعليمات الاسترخاء العضلى المتدرج . وقـد يشير المعالج إلى هذه الفنيات فى مـرحلة مبكرة تاركا استخدامها للمراحل اللاحقة من العلاج .

وعلى المعـالج الذى يتعامل مع اضـطرابات القلق أن يحرص على راحـته الشخـصيـة . فالمعالج القلق والذى لا يـشعر بالأمـان يزيد قلق المريض ويقلل فرص استماعه لمخاوف المـريض والخبرات والظروف التى سببت له القلق (فروم رايكمان ١٩٥٠) . فعلى المعالج أن يعلم أن الـقلق معدٍ وأن عليه تجنب عكس معاناة المريض من خلال سلوك المعالج غير اللفظى .

وفيمـا يلى بعض الوسائل العلاجيـة الأساسية للتعـامل مع أعراض القلق (جدول ٩ - ١) .

جدول (٩-١) وسائل التعامل مع أعراض القلق

أظهر استعدادك لتخفيف الأعراض .
استخدم عبارات الإمباثية التى تتعرض لقلق المريض .
استخدم تشخيصا وشرحا للحالة .
انقل إليه إحساسك بتفاؤل واقعى .
تحرَّ إمكانية استعمال الأدوية أو فنيات خاصة بتخفيف الأعراض .
انتبه إلى ما قد تشعر به أنت نفسك من قلق وحاول إخفاءه .

اضطرابات القلق النوعية

تضع أنظمـة التـصنيف الحـديثـة للأمـراض النفـسـيـة تحت عنوان القلق الاضطرابات الكلاسـيكية مثل الرهاب واضطراب القلـق العام والهلع ومخـافة الأمـاكن الفـسـيـــحـة . وتضـيف إلى تلك اضطـراب الوسـواس القـهـرى والاضطرابات الانعصـاب التالية على الصدمـات . والخاصية المشتـركة بين كل تلك الأنواع هى أعـراض القلـق الواضـحـة بالإضـافة إلـى بعض أشكال من السلوك التجنبى . لقـد تناولنا القلق كعرض فى القسم السـابق سواء فى حالة اضطراب القلق أو كـجزء من تشـخيصـات أخرى . وسنتناول فـى هذا الجزء اضطرابات القلق نفسها .

الرهاب البسيط

SIMPLE PHOBIA

الرهاب البسيط هو الخوف المتواصـل من مؤثر محدد . وكانت كل الأنواع التى يمكن تصورها تسمى بأسماء إغريقية مثل : أكروفوبيا (الخوف من الأماكن المرتفعة) وميزوفوبيا (الخـوف من القذارة) وهيدروفوبيا (الخوف من الماء) ... إلخ . ويولّد التعرض للمؤثر المعنـى الخوف فى نفس الشخص فى كل الأحوال ، بل قد ينشـأ من مجرد توقع التعـرض له . لذلك ، يتجنب المصابون بهـذه الحالة المواقف التى تسبب الرهاب . ويدرك المريض تماما أن مخاوفـه غير منطقية وأن تجنبه لها مبالغ فيه . كما يبحث معظمهم عن العلاج عندما تؤثر أعراض القلق على حياتهم أو عند خضوعهم لظروف خارجـية تفرض عليهم التعرض للمؤثر (شخص أصبح يعمل فـى وظيفة تفرض عليه كثرة السـفر بالطائرة التى يخاف من ركوبها) .

ويعتبر التعـرض المتدرج للمؤثر على الطبيعة أو فى الخيـال جزءا كبيرا من العلاج . ويوفـر المعالج المناخ المسانـد الذى يسمح للمريض بمناقـشة مخـاوفه ويشجـعه على مواجهـة الموقف المخيف بصورة تدريجـية . كما قـد يصاحب المريض أحيانا أثناء بداية تعـرضه للموقف المعنى . إن ما يساعـد على تخفيف الرهاب هو تعرض المريض للمؤثر وعدم محـاولة تجنبه . وتختلف مدة الجلسة حسب متطلبـات العلاج . ويؤدى التعرض الممتد للمـؤثر إلى نتائج أفضل من التعرض له مرات كثيرة ولمدد قصيرة (سترن وماركس ١٩٧٣) .

ويستـحسن إدخال الفنيـات السلوكية فى إطار العـلاج التدعيـمى لحالات اضطرابات الهلع ؛ ولا سيـما إبطال الحساسيـة الذى وصفه وولبى (١٩٦٩). ونطلب من المريض تكـوين تدريج هرمى للمـخاوف بادئا بأقـل المثيـرات إثارة للقلق ومنتهيا بأكثرها تسبيبا له ، ثـم يتدرب المريض مستعينا بالاسترخاء العضلى العميق لكل جزء من أجزاء الجسم على التـوالى . وبعد الانتهاء من الاسترخاء ،

يبدأ المريض فى تخيل المنظـر الأول من مدرج المخاوف ويستمر فى الاسـترخاء حتى يزول القلق . ويكرر العملية نفسها بالنسبة إلى المنظر الثانى إلى أن يتمكن من تخيل الموقف الذى كان يسبب له قلقا شديدا دون الإحساس بالخوف .

حالة :

طبيبة أسنان شابة حضـرت للعلاج النفسى لأنها تعانى من قلق شديد كلما قامت بعلاج أسنان الأطباء النفسيين . بدأت الحالة عند حقنها لمخدر موضـعى فى فك طبيب نفـسى . وهو إجراء يتطلب من طبـيب الأسنان الاحتفاظ بذراعه فى وضع معين لمدة طويلة . أخـذ ذراعها يهتز بشدة بعد فتـرة من الزمن بسبب تعب عضـلاتها ، ولاحظ الطبـيب النفسى المريض الذى كان إنسانا فظا كثـير الطلبات ويتبه لكل حركـاتها الاهتزاز ، فظهر على وجهه الغضب وسألها عـما إذا كانت تشعر بالتوتر . وعندئذ أدركت الطبيبـة أنها تحس بقلق شديد . وكانت أسنان ذلك الطبيب النفـسى تحتاج إلى علاج طويل ... فأصبحت الطبيبـة تصاب بالرعشة فى ذراعها والقلق الشديد أثناء زياراته لها بعد ذلك ، وبالرغم من عدم اضطرارها إلى حقن المخدر فى كل مرة . وتصادف أنهـا كانت تعالج طبيبا نفـسيا آخرفى نفس الوقت ، فأصبحت تشعر بنفس الأعراض عند علاجه .

بدأ المعالج بتكوين تحالف علاجى مع المريضة وقام بتطمينها قائلا بأن الأعراض محدودة المدة . واتفق الاثنان على أن فى شخصية بعض الأطباء النفسيين سمات بغيضة ثم بدأ فى تطبيق برنامج علاج سلوكى معدل .

قامت الطبيبـة بإعداد قائمة متدرجـة للمواقف بادئة بالمرضى العاديين ثم الأطباء ثم الأطباء النفسيين ، وأخيرا علاج طـبيب نفسى عابس وكثير النقد . وتمكنت بسرعة من السيطرة على قلقها فى كل المواقف المتخيلة كما تمكنت فى الوقت نفسه من عـلاج الطبيب النفسى ، دون أن ترتعش يداها أو أن تشعر بالقلق .

ونلاحظ أن المريضـــة تخلصت من مـرضـهـا بدون قـــيـام المعـالج باستكشاف الجوانب اللاشعورية لخوفها من الأطباء النفسيين .

وبالرغم من أننا سنقوم بوصف عدد من الفنيات الـسلوكية لعلاج أعراض معينة ، على المعـالج التدعيمى أن يتـذكر أن استعمالـها ليس ضروريا فى كل حالات اضطراب القلق . وحتى فى حالة فشـل تلك الفنيات فى مساعدة المريض أو عدم وجود داع لاستـخدامها ، يستطيع المعالج التوصـل إلى نتائج طيبة من مجرد الالتزام بالمدخـل الإمباثى الذى وصفناه من قبل . إن الإمبـاثية والسماح للمريض بوضع جدول للعمل فى الجلسات وتشجيعه على التعبير عن انفعالاته ومناقشـة مشكلاته والاكتـفاء بالتعـامل مع مواقف الرهاب عند ذكـره لها هى فنيات تماثل الفنيـات السلوكية فى فعـاليتها (كلايـن وآخرون ١٩٨٣ ؛ زيترين وآخرون ١٩٧٨) .

اضطراب الهلع ورهاب الأماكن الفسيحة

PANIC DISORDER AND AGORAPHOBIA

قد تصـحب اضطراب الهلع مضاعـفات اجتمـاعية وصحـية جسمـية من ضـمنها الأعـراض النفسـية المـعوّقـة وسوء اسـتعـمال المسكرات والمخـدرات ومحاولات الانتحار واضطراب العلاقات الاجتماعية والزوجية والمشاكل المالية (ماركـويتز وآخـرون ١٩٨٩) . وتشيـر الدراسات الوبائيـة الأمريكيـة إلى أن اضطراب الهلع من أكثر الاضطـرابات التى يتردد بسببهـا المرضى على العيادات النفسية للعلاج (بويد ١٩٨٦) . ويُستخدم الأساليب التالية فى علاج اضطراب الهلع سواء كان مصحوبا برهاب الأماكن الفسيحة أو لم يكن .

وعلى المعالج عند تناوله حـالة تعانى من اضطراب الهلع وضع مضـاعفاته الاجتماعيـة والطبية النفسية الخطيرة بعين الاعـتبار . لذلك ، يجب عليه وضع خطة علاجـية شاملة تجـمع بين العلاج التدعـيمى والتقيـيم الطبى واستعـمال

الأدوية النفسية بصورة صحيحة ، بالإضافة إلى استعمال الفنيات السلوكية وعلاج الاضطرابات النفسية الأخرى المصاحبة - إن وجدت - أو تحويل المريض إلى الجماعات التدعيمية والتعاون مع أقاربه (روبرتس ١٩٨٤) .

والكشف الطبى الدقيق موصوف فى هذه الحالات نظرا لما تسببه أمراض عضوية كثيرة من أعراض تشبه أعراض الهلع ، مثل : زيادة نشاط الغدة الدرقية ، انخفاض مستوى السكر فى الدم ، والإفراط فى تناول القهوة (انسمام الكافين) (راج وشيهان ١٩٨٧) . وينبغى أن نحدد أثناء التقييم كمية المنبهات والقهوة التى يستهلكها المريض يوميا ؛ إذ لا يتخيل مرضى كثيرون كمية الكافين الكبيرة التى يتعاطونها عن طريق المشروبات الغازية ومسكنات الألم ... إلخ . وقد يكون لتخفيض استهلاك الكافيين والنيكوتين وغيرهما من المنبهات نتائج علاجية مفيدة .

تناولنا ، فيما سبق ، الجوانب المهمة من العلاج التدعيمى فى حالات القلق . وقلنا إن الجمل الإمباثية والتطمين وشرح الأعراض والتشخيص ونقل تفاؤل واقعي للمريض تساعد كلها على رفع معنوياته ومنع المزيد من التدهور . كما أن تكوين تحالف علاجى يسمح للمعالج باستخدام قدراته على الإقناع فى تشجيع المريض على القيام بالمهام الصعبة (مثل التعرض للمؤثرات المخيفة على الطبيعة) حتى يتغلب على تجنبه لها .

كما تلعب الأدوية النفسية دورا رئيسيا فى علاج اضطراب الهلع . فقد استخدمت مضادات الاكتئاب وبعض مركبات البنزوديازبين BENZODIAZEPINES بمفردها ومجتمعه بنجاح فى علاجه (بالنجر ١٩٩١) . وإذا كانت نوبات الهلع شديدة أو تتكرر بكثرة ، يجب على المعالج وصف الدواء فى مرحلة مبكرة . أما إذا كانت الأعراض طفيفة أو كان ظهورها مرتبطا بمواقف معينة فقط ، فقد لا يتطلب الأمر استعمال الدواء أو قد ينتظر المعالج إلى أن ينتهى من تجريب جوانب العلاج التدعيمى الأخرى قبل اللجوء للأدوية .

ونستخدم الوسائل السلـوكية أحيانا عند مصاحبة رهاب الأمـاكن الفسيحة لاضطراب الهلع . ويشمل العلاج السلوكـى تحديد نمط سلوك المريض التجنبى ووضع برنامج لتعريض الذات للمواقف المخيـفة على الطبيعة (ماركس ١٩٨٧) . وقد نكتفى فى بعض حالات الهلع والرهاب بالنصح البـسيط الخاص بالتعرض التدريجى لمؤثرات البيئة (مثل إبطال الحساسية الذى وصفناه من قبل) .

ويشعر مـرضى كثيرون بانخـفاض ملحوظ فى عدد نوبات الهلع التـلقائية وارتفاع مواكب فى الروح المعنوية واعتبار الذات بعد استخدام العلاج التدعيمى والدواء وبعض الفنيات السلوكية فى العيادة الخارجية ؛ وإن استمر معظمهم فى المعاناة من قلق التوقع ANTICIPATORY ANXIETY بصورة ملحوظة وفى تجنب مواقف كثيرة وفى فرض قيـود عديدة على أنشطتهم . ولقد واجه فرويد شخصيا هذه العقبة (فرويد ١٩١٩ [١٩١٨] / ١٩٥٥) ، كما يتضح من قوله بأن التحليل النفـسى التقليدى بمفرده لا يمـكّن المريض من السيطرة على رهاب الأماكن الفـسيحة ، وعلى المعالـج أن يقوم بتوجيهـه لتعريض نفسـه للمواقف المخيفة .

وتتخـذ أساليب تشجـيع المريض على التعـرض للمخاوف صـورا تختلف حسب كل مريض ؛ إذ يستفيـد بعض المرضى من شرح عقلانى للعملية ولمزايا التعرض المتزايد وما يؤدى إليه من انطفاء اسـتجابة الهلع ؛ بينما يحتاج آخرون لتدعـيم مفصل وتدريجى ومسـاندة المعالج لهم فى الأوقات الحرجـة . فنحدد مثلا لمريض الهلع المصحوب بالرهاب أهدافا متدرجة أولها الخروج من منزله أو البقـاء فى المكان الذى يخاف منه لمدة خـمس دقائق فقط . ويـتم تحديد تاريخ ومدة خـروجه مسبـقا ، كما يـطلب منه المعالج الاتصال به هاتفـيا فى الوقت الذى ينتظر فـيه بجوار الـهاتف . وبعد تمكـنه من الاستمـرار فى الموقف لمدة خمس دقائق ، نزيد مدة التعرض أو نضع له أهدافا أكثر صعوبة إلى أن تنطفئ استجابة الهلع .

ويحتاج بعض المرضى إلى اصطحاب مـرافق كالزوجة أو صديق فى بداية التعرض . ولا نعـتبر مثل تلك الصحـبة مجرد دعامة يـتكئ عليها المريض بل علاجا مشتـركا قابلا للتعديل المتدرج أو الإلغاء . وكثيـرا ما يتعاون المعالج مع الزوج أو الزوجـة أو الأسـرة حتـى لو لم يقم أى منهم بمرافـقـة المريض عند تعرضه للمواقف ؛ إذ قد يلعب أعضـاء الأسرة دورا رئيسيا فى تشجيع المريض أو فى تغيير طريقة نقدهم له أو ما يقومون به من دعم للمكسب الثانوى .

ويحتاج عدد قليل من المرضى إلى مصاحبة المعالج لهم . وفى هذه الحالة يستـفيد المريض بـصورة أكبـر من الجلسات الممتـدة التى يحضـرها المعالج من الجلسات الكثيرة والقصيرة المدة .

كما يستفيد مرضى كثيرون من تحويلهم إلى جماعات العون الذاتى الخاصة بمرضى الهلع أو رهاب الأماكن الفسيحـة أو الرهاب البسيط . ويسهل الاتصال بتلك الجماعات فى المدن ، كما يقودها فى العادة مهنيون كانوا يعانون من هذه الحالات وتعـافوا منها . وتسـاعد مثل تلك الجمـاعات المريض على استـعادة احتـرامه لذاته ، كما تزوده بفنيـات مجابهـة عملية وبالدعم الانفعـالى . وقد يفكر المعـالج فى عـلاج مرضى الهـلع والرهاب بالجمـع بين العلاج الفـردى والجمعى . وفى هذه الحـالة ، عليه إعداد المريض إعدادا جيدا لما قـد يشعر به من هلع عند حـضوره أول جلسة عـلاج جمـعى . ولكن الأمر لا يتـخذ فى العادة هذا الطابع القاتم ؛ إذ ينطفئ عدد من أعراض الهلع قبل تلك الجلسة .

ويتعين على من يعـالج الهلع أن يتوقع احتـمال إصابة مـريضه باضطراب نفسى آخر أو بإحدى مـضاعفاته ؛ إذ كثيرا ما يعـانى هؤلاء من الاكتئاب الذى يحتاج إلى عـلاج فى حد ذاته ، بل إن المريض قد يعانى من الدونيـة وانشغال البال المفرط أو من مشاكل شخصية ، وكلها تحـتاج إلى التركيز عليها حتى بعد زوال أعراض الهلع . كما أنه معرض للانتكاس وخـاصة عند تعرضه للضغوط النفسيـة الشديدة . لذلك ، على المعالج أن يبين له أن احـتمال الانتكاس وارد

وأن يوضح له فى الوقت نفسه أن الانتكاس عادة ما يكون أخف وأقل استمرارا ومحـدود المدة أيضـا . كما يـتفق المعـالج مع المريض عند إنهاء العـلاج على الجلسات التنشيطية BOOSTER SESSIONS التى قد يتطلبها حدوث مثل هذه الانتكاسات فى المستقبل .

اضطراب القلق العام

GENERALISED ANXIETY DISORDER

تتداخل مظاهر اضطرابات القلق مع بعضها إلى حـد كبير كما تتداخل مع أعراض الزملات الاكتئابية (مـاركس ١٩٨٦) ، كما تتداخل وسائل العلاج مع بعضها أيضا . فالعـديد مما ذكرناه عن علاج الرهاب البسيط أو اضطراب الهلع ينطبق على اضطراب القلق العـام ؛ إذ نقوم عند عـلاجه بإجـراء فحص طبى شامل ، وتقليل استعمال الكافيين والمنبهـات الأخرى ، والتوعية بطبيعة المرض ، والتطمين ، واستعمال عبارات الإمباثية ومضادات القلق أو الاكتئاب ، وفنيات العلاج السلوكى ، والتفاؤل بنجاح العلاج، والجلسات الأسرية وما إلى ذلك . وسنتناول فى الفصل الـعاشر علاج اضطراب القلق المـصاحب لسوء استـخدام المسكرات والمخدرات .

وسنتناول ، هنا ، فنية جـديدة : يلعب تسارع التنفس HYPERVENTI-LATION دورا رئيـسيـا فى إحـداث أعراض اضطراب القلـق العام (بالنجـر ١٩٩٠ ؛ هوز وآخرون ١٩٨٧) . ويقال إن كـاتارينا - أول مريضة شخـصها فرويد بأنهـا مصابة بـعصاب القلق - كـانت تعانى من تسارع الـتنفس بصورة أسـاسيـة (فـرويد ١٨٩٣ - ١٨٩٥/ ١٩٥٥) . ويسـتطيع المعـالج التـدعيـمى استعمال طريقة بسيطة لعلاج هذه الحالة .

ينبغى أن يكون كيس الورق من ضمن المعـدات الموجودة فى عيادة الطبيب النفسى . كما يجب أن يسمح حجمه بتغطية أنف وفم المريض . ويقوم المعالج بعد تكون التحالف العلاجى بشرح الأسس الفيسيولوجية التى يؤدى بها تلاحق التنفس إلى ظهـور بعض أعراض القلق ، ودور كيس الورق فـى المحافظة على نسبـة تركيز ثانى أكسـيد الكربون فى الدم وبالتالى إلى كف الأعـراض . وقد يقترح المعالج على المريض القيام بتـجربة عملية بأن يطلب منه إحداث أعراض القلق بواسطة تسارع التنفس المتعمد (اقرأ التحذير المكتوب أدناه) .

وبعد ظـهور الأعراض يطلب مـن المريض وضع الكيس على الأنف والفم بحيث يترك مسـافة لدخول الهواء الخارجى بوضع إصبـعه تحت حافة الكيس . وسرعان ما تختفى أعراض القلق ، الأمر الذى يثير دهشة المريض وتساؤله عما إذا كانت المسـألة بهذه البسـاطة ، وعما إذا كـان يستطيع التحكم فى أعـراضه بتلك السهولة . وتؤدى هـذه التجربة إلى زيادة احترام المريض لذاته وإحـساسه بالسيطرة على نفـسه ، كما أنها تتـيح للمعالج فرصة مـشاهدة الأعراض على الطبيعـة بدلا من الاكتفاء بالاعـتماد على رواية المريض . فيتـمكن بالتالى من التعامل مع ما لاحظه بالفعل .

وقد ننصح بعض المرضى بالتدرب على تلاحق التنفس ثم اسـتخدام كيس الورق بصورة يومية فى منزله لعـدة أسابيع ؛ لأن إثارة أعراض القلق ثم التخلص منها فورا يثبت للمريض أنه يستطيع السـيطرة على أعراضه . وفى مرحلة لاحقة ، نطلب من المريض استئناف تدريبات التنفس واستخدام كيس الورق عند ظهور نوبات القلق التلقائية بعد اختفاء الأعراض لمدة طويلة (كومبيرنول وآخرون ١٩٧٩) .

وقد نفضل أحيانا إجراء هذه التجربة فى حضور أسرة المريض ؛ لأن ذلك يزيد من طمأنينته ، كـما يتيح للمعالج فـرصة ملاحظة تفاعلات أسرية مـهمة ومظاهر مكسب ثانوى محتمل . كما أن التعاون مع أحد أعضاء الأسرة يشجع المريض على القيام بجلسات تسارع التنفس فى منزله .

وقد نصف استخدام تسارع التنفس المتعمد لإحداث مشاعر القلق بأنه أحد أنواع التـعديل المعـرفى ؛ لأن هذه العـملية تسـبب الشـعور بضـربات القلب والدوخة ومشاعر أخرى كان المريض يخطئ فى تفسيرها . وعند اقتناع المريض من الخبرة المباشرة بطبيعة أعراضه الفـعلية يسهل تغيير اعتقاده بأن حدوث تلك الأعراض نفسها فى ظروف مختلفة يعنى أنه مصاب بمرض خطير أو أنه موشك على الموت . لذلك ، يعتبـر التعديل المعرفى الناتج وسيلة فـعالة لعلاج القلق (جلدر ١٩٩٠) .

وعلى المعالج أن ينتبه جيدا إلى التحذير التالى : **قد يؤدى النفس المتلاحق المتعمد إلى أعراض خاصة بالقلب ؛ لذلك لا ننصح باستعماله فى كل الحالات وعدم القيام بالتجربة الأولى إلا تحت إشراف طبى دقيق .**

اضطراب الانعصاب التالى على الصدمات

POST TRAUMATIC STRESS DISORDER

يتصف هذا الاضطراب بأعراض متنوعة ؛ من ضمنها العودة إلى استشعار الحـدث الصادم من خـلال الذكـريات التى تفرض نفـسـها على الشـخص ، والأحلام ، وومـضات اسـترجـاع الماضى ، وأعراض ناتجـة عن إثارة الجـهاز السمـبتاوى مـثل : الأرق والعصبـية والتوجس والمواظبـة على تجنب المؤثرات المرتبطة بالصدمة أو تبلد الاستجابة بصفة عامة .

وقد اتضحت فعالية بعض مضادات القلق مثل الألبرازولام ALPRAZOLAM فى القضـاء على أعراض النشاط السـمبتاوى الزائد والذكـريات الاقتحامـية ، ولكنها لا تفيـد فى أنماط السلوك التجنبية (فـريدمان ١٩٨٨) . ويلعب العلاج التدعيمى دورا رئيسيا فى تخفيف السلوك التجنبى وتبلد الاستجابة العام . وفى العديد من الحالات لا يتـمكن المريض من المشاركة فى العلاج الـنفسى بصورة كاملة إلا بعد تحسن الإثارة والذكريات .

ويشجع المعالج المريض على وصف الصدمة بالتفصيل ، وما يرتبط بها من انفعالات مثل شعوره بالذنب ؛ لأنه نجا من الحـادث بينما مات بسببه آخرون . وقد لا يُطلع المرضى الذين تعـرضوا لصدمـة عنيفة بصـورة غير عادية غـيرهم على تفاصيل الحادث كلها أبدا . وقد يضطر ضحايا الاعتداء الجنسى أو الجرائم إلى السكوت لتهديدهم بواسطة الجانى . وتعاود المريض مشاعر الذعر أثناء روايته لتلك التفاصيل لأول مرة (ليستر ١٩٨٢) . لذلك ، على المعالج القيام بتدعيم المريض بصورة متسقة . ويعد مـجرد سرد تفاصيل الحادث لأول مرة بدون أن يؤدى ذلك إلى كارثة خبرة انفعالية تصحيحية فى حد ذاتها بالنسبة إلى المريض .

وعلى المعالج التحلى بالصبر وعدم دفع المريض لروايـة تفاصيل كثيرة قبل الأوان . ويصاحب الحديث عن الصدمة الشعور بالخزى أو الذنب بالإضافة إلى القلق ، ويقـوم المعـالج بمساعـدة المريض على رؤية هذه المشـاعـر من منظور صحيح . وكثيـرا ما يستفيد المريض من تعليقات المعـالج الخاصة بمزايا التخلى عن الصمت وإتاحة الفرصة للأحداث حتى تأخذ حجمها الواقعى .

وقد تؤدى رواية الصدمة لأول مرة إلى نجاح مذهل ، ولكن ذلك لا يحدث فى معظم الحـالات (أوكبرج ١٩٩١) . وعلى المعالج الاسـتماع للقصـة مرات ومرات ؛ لأن التكرار عنصر ضرورى لعملية التعامل مع الاضطراب على المدى البعيد ، كما عليه التعامل أيضا مع تدنى روح المريض المعنوية وضعف احترامه لذاته والاكـتـئاب . ومن الوسـائل الضـرورية فى هذه الحـالات : التطمين ، والتوعية ، والتفاؤل الواقعى .

اضطراب الوسواس القهرى

يعتبر اضطراب الوسواس القهرى أصعب اضطرابات القلق علاجا بالوسائل التدعـيميـة ؛ إذ يحتاج فى العادة إلـى اللجوء إلى الأدوية والفنيات السلوكـية

للسيطرة على الوساوس والأفعال القسرية . وبالرغم من كل ذلك لا تزول أعراضه بل تخف حدتها ويقل ما تسببه من اضطراب فى حياة المريض اليومية . ويساعد العلاج التدعيمى المريض على التوافق مع ما يعانيه من عجز مع ما يصحبه من اكتئاب وقلق . وينسب أحد الخبراء الاكتئاب والقلق المصاحبين للوسواس إلى العجز الناتج عنه فى خمسين فى المائة من الحالات (رابوبورت ١٩٨٨) . كما يستطيع المعالج توفير مناخ يساعد على نجاح الأدوية أو الفنيات السلوكية وتشجيع التعبير عن الانفعال فى الوقت نفسه .

وكثيرا ما يتجاهل مرضى الوسواس أو المصابين باضطرابات وسواسية مشاعرهم أو يتعمدون قمعها . فقال مريض ، على سبيل المثال ، لمعالج أنه قرر منذ أن كان فى المرحلة الثانوية تجنب الانفعال أيا كان . وعلى المعالج بعد استتباب التحالف العلاجى أن يسعى حثيثا إلى تحديد بعض المشاعر عند ظهورها أثناء الجلسات ، كما عليه أن يعزز أى انفعال تلقائى فور ظهوره . كما عليه تجنب الاسترسال عند شرح العلاج والانتباه بشكل خاص إلى الانفعالات المصاحبة لكلام المريض بدلاً من كلماته (سويس ١٩٧٢) . وقد يكلف المعالج المريض بالقيام بتمارين التخيل حتى يحرر قدرته على الاعتراف لنفسه بمشاعره ويطلق للتعبير عنها العنان (روجسيفيتز ١٩٩٠) . فكان أحد المحامين يشكو من عدم الانفعال ، فقام المعالج بتشجيعه على التخيل بواسطة سلسلة من تمارين التخيل النشطة مثل : تخيل أنك فى أحد المروج أو أنك تصعد على جبل .... إلخ . وأدى اعترافه لنفسه بانفعالاته وتعبيره عنها نتيجة لذاك الاعتراف إلى تحسن حالته بدرجة كبيرة .

ومن ضمن الفنيات السلوكية المفيدة ، التعرض للمشكلات على الطبيعة وكف الاستجابة وتخيل التعرض للمشكلة فى الخيال (ستيكتى وآخرون ١٩٨٦) . ويعتبر وقف التفكير ، حيث يتعلم المريض أن يقول «قف» ويعيد توجيه أفكاره الوسواسية ، أحد العلاجات الرئيسية لمرض الوسواس القهرى . ونحيل القارئ المهتم إلى مراجع العلاج السلوكى للاستزادة .

ملخص :

يحتـوى الجـدول (٩ - ٢) على الوسائـل العلاجيـة المختلفة المستعملة فى عـلاج اضطرابات القلق والذى يتضـح منه مدى تداخل هذه الوسـائل مع بعضها ، وأن معظمها لا يستخدم بمفرده .

جدول (٩ - ٢) وسائل علاج زملات القلق المختلفة

الاضطراب	الفنيات العلاجية
الرهاب البسيط .	- مناقشة المخاوف .
	- التشجيع على مواجهة مثيرات المخاوف .
	- إبطال الحساسية .
اضطراب الهلع المصحوب ،	- الفحص الطبى الشامل .
أو غير المصحوب ، برهاب	- تخفيف استهلاك الكافيين والمنبهات .
الأماكن الفسيحة .	- الأدوية .
	- الفنيات السلوكية .
	- تشجيع تعريض الذات للمواقف المختلفة .
	- تحويل المريض إلى جماعات العون الذاتى .
	- الجلسات الأسرية .
	- علاج الاضطرابات المصاحبة .
	- تيسير حضور الجلسات التنشيطية .
تسارع التنفس .	- تجربة كيس الورق .
اضطراب الانعصـاب التالى	- تشجيع وصف الصدمة والحديث عنها .
على الصدمات .	
اضطراب الوسواس القهرى .	- تأييد وتشجيع إظهـار المشاعر وتجنب الشروح العقلانية المتفلسفة .

الفصل العاشر

المرضى ذوو التشخيص الثنائى

DUAL DIAGNOSIS PATIENTS

كلمة تشخيص (DIAGNOSIS) مشتقة من اللغة اليونانية من خلال = DIA والمعرفة = GNOSIS ومعناه المعرفة من خلال المظاهر . لذلك ، من النادر أن يظل التشخيص ثابتـا أو لا يتغير أو واحدا فقط . ويحتـاج التشخيص الكامل إلى معرفة المريض معرفة جـيدة بالمريض ، مع ما فى تاريخ حياة أى إنسان من ثراء وتعقيد وصعوبات . ولا يلتزم العلاج التـدعيمى بنظرية معينة كما قلنا من قبل ، كما لا يرتبط أيضـا بتشخيصات معينة أو يطبق الفنيـات نفسها على كل مريض طول الوقت . فـالعلاج التدعيـمى هو فن الانتباه لكل العوامل المـهمة المتفاعلة مع بعضها مع استخـدام المرونة الشديدة فى تعديل الفنيات وفيما ينبغى على المعالج أن يركز عليه حتى يحسن التعامل مع الخصائص التى ينفرد بها كل مريض وتشخيصات حالاته المختلفة .

ونجد أن كـثيرا من المرضى الذين ينـاسبهم العـلاج التدعيـمى يعانون من اضطرابين أو أكثر فى الوقت نفسه .

ولقد اتضح من الدراسة الوبائية للمنظمة الصحية التى شملت ما يزيد على ٢٠,٠٠٠ شخص أن نسبة حدوث سوء اسـتخدام المخدرات أو المسكرات بين المصابين بالاضطرابات العقلية ٢٨,٩٪ من ضمنها ٢٢٪ مدمنى خمر و١٥٪ مدمنى مواد أخرى ، مع وجود تداخل شديد بين الفئتين . أما نسبة المدمنين بين نزلاء مستشفيات الأمراض العقلية فقد بلغت ٣٩,٦٪ (رجير وآخرون ١٩٩٠) .

ويسىء ٤٠ - ٥٠٪ من مرضى الفصام اسـتخدام المسكرات أو المخدرات ، كمـا أن المصابين باضطرابات الوجـدان يسيئـون استعـمالهـا فى أحوال كثـيرة للتخـفيف من حـدة نوبات الهوس أو كمـحاولة لعلاج أنفـسهم بأنفـسهم من

نوبات الاكـتئـاب . ويدخل مـرضى القلق والاضطرابات الأخـرى فى حلقـة مفرغة من اسـتخدام الخمر لتخفـيف القلق ، والذى يودى بدوره إلى الضغوط النفسية ومشاكل فى العلاقـات بالغير واضطراب النشاط اليومى والكيانات التى تدعم المريض بصـفـة عـامـة ، فـينتج عن كل ذلك المزيد مـن القلق وتدهور المعنويات ، وهلم جرا .

ويحتاج وجود التـشخيص الثنائى إلى إجراء تغييرات رئيـسية على الفنيات والجوانب التى يركز عليها المعالج أو على توقيت استعمال التدخلات المختلفة . وسنتناول تلك العوامل بالتـفصيل سواء فيـما يتعلق بسوء اسـتخدام المخدرات والمسكرات المصـاحب للفـصـام ولاضطرابات الوجـدان واضطرابات القلق أو الحالات التى تعانى من التخلف العقلى المصحوب بمرض نفسى جسيم .

سوء استخدام المواد والمرض العقلى المزمن

يستند نجاح العلاج المعتاد لإدمان الخـمر أو المخدرات على المواجهة ؛ إذ ينبغى للمتعاطين - وفق هذا النموذج العلاجى - التغلب على الإنكار ومواجهة التعاطى ونتائجه بصـورة كاملة . وتستعين جماعـة المدمن المجهول / ALCOHOLICL NARCOTIC ANONYMOUS بمداخل العـلاج الجمـعى وبالمواجـهة كـأداة علاجـية رئيسـية . وهناك برامج علاجـية عديدة تقلل من أهمـية دور الأدوية وتطبيق النموذج الطبى فى العلاج أو تنتقدهما بصراحة .

وبالرغم من فوائد هذا المدخل فى الحالات التى تعـانى من الإدمان فقط ، فإن للمواجهة عيوبًا لا يستهان بهـا عنـد استخدامها مع المدمنين الذين يعانون من الاضطرابات النفسيـة ، ولاسيما حالات الفصام المزمنة وحـالات الاكتئاب المعروفة بحساسيتها للرفض واضطرابات الشخصية ، بل إن المواجهة العنيفة قد تضـر المصابين بالأمـراض العقلـية المزمنة (شـياكـا ١٩٨٧) ؛ إذ يفسـر هؤلاء

المواجـهة على أنهـا نوع من أنواع الرفض أو النبذ أو أنهـا تعنى فـرض مهـمة مستحيلة عليهم أو أنها دليل آخر على فشلهم وعدم كفاءتهم .

حالة

مريضة عمرها ٣٤ عاما ، يعود تاريـخ إصابتها بالاكتئاب إلى خمس سنوات مضت ، تشكو من الحزن ونقد الذات والحساسية للرفض ومن الخجل الشديد والأرق والأفكار الانتحارية ومشاعر اليأس والبؤس . وكانت تفرط فى شرب النبيذ يوميا خلال السنتين الماضيتين . ولم يؤد العلاج المعرفى أو مضادات الاكتئاب أو استعراض يومياتهـا الخاصة بتعاطيها الخمر أو العلاج الأسرى إلى تحسن مستمر فى الاكتئاب أو تعاطيها الخمر . وأخيرا ، وبعد شهور عديدة من الإعـداد والتحذير ، استخدم المعالج المواجـهة التى شعر بأنها تناسب علاج إدمانها الخمر . فبـيّن لها بأنها إذا لم تحضر اجتماعات المدمن المجهول فإنه لن يتمكن من مساعدتها ولن يستمر فى علاجها .

شعرت المـريضة بعد المواجهـة بالضيق الشديد واندفعت خـارجة من العيادة . وخلال الأسابيع التالية ازداد استـهلاكها اليومى من الخمر ، كما عاودتها نوبة من الاكتئاب . ولم تعد المريضة للعلاج إلا بعد أربعة شهور دخلت فى أثناءها المستشفى للعلاج من مضاعفات إدمانها الخمر .

وقد نتساءل بعد قراءة الحالة ما إذا كـان المعالج قد بالغ فى تقدير جوانب التحالف العلاجى الإيجابية عند اندفاعه إلى التسرع فى مواجهة المريضة . كما قد نقول ، من جهة أخرى ، إنه أخذ على عاتقه مهمة مستـحيلة عندما استعمل العلاج الفردى مع مريضة كانت بحاجة إلى عـلاج جمعى يتناول مشكلتها مع الخـمر فى الوقت نفسه . ولا مانع من استعمال العلاج الفردى ، من وجهة نظرنا ، لتحضير المدمن لبدء العلاج الجمعى بدلا من اعتبار العلاج الجمعى من ضمن شروط العلاج المسبقة . وفى مثل هذه الأحوال ، يجب على المعالج تقيـيم نتائج العلاج الفردى لمعرفة ما إذا كان المريض يستغله للتهرب من وسائل أخرى أكثر فعالية .

سوء استخدام الخمر أو المخدرات والفصام

ترتفع نسبة إدمـان الخمر أو المخدرات أو كليهما بين مـرضى الفصام الذين يعالجون فى مؤسسات القطاع العام بصورة خاصـة . فتبلغ نسبة من يستخدمون المخدرات من مرضى الفـصام المزمن على إطلاقهم ٤٠٪ ، بينما تبلغ نسبتهم بين صغار السن من مـرضى الفصام ٥٠٪ أو أكثر (تست وآخرون ١٩٨٥) . ولقـد بينت الدراسة الوبـائية التى سـبق لنا ذكـرها أن نسبـة سوء اسـتخـدام المخدرات أو الخمر فى الفصام تصل إلى ٤٧٪ (رجير وآخرون ١٩٩٠) .

ويؤدى سوء استخدام تلك المواد إلى ظهـور الفصام فى سن مبكرة ، كما يسبب الانتكاس والعودة إلى دخول المستشفى فى حالات الفصام المتعافية (تيرنر وتسوانج ١٩٩٠ ، كما أن استعمالهـا يضعف الاستجابة للأدوية النفسية (باورز وآخرون ١٩٩٠) ، ويؤثر على المسار تأثيرا سـيئا (ديكسون وآخرون ١٩٩١) . وبالرغم من أن المسكرات والمخـدرات تسـبب انتكاس الأعـراض الذهانية فـإن بعض المرضى يشـعر بتـحسن عـابر فى أعـراض القلق والاكتـئاب (ديكسـون وآخرون ١٩٩٠) .

إن تفسير نتائج الدراسة الوبائية مـازال مستمرا . ومع ذلك يتضح أن سوء اسـتـخدام المسكرات أو المخدرات يجـعل من تشخيـص وعلاج وتأهيل المرضى مهمة أصعب ، سواء كان سوء الاسـتـخدام هو السبب فى إزمان الفصام أو نتيجة للمرض نفسه ، أو ظاهرة مصاحبة أدى إليها نفس الاستعداد النفسى البيولوجى الذى نتجت عنه الإصابة بالفصام (براون وآخرون ١٩٨٨) .

ويستجيب مرضى الفصام بشكل خاص للمواجهة بزيادة القلق والانسحاب الوجدانى أو انتكاس الأعراض الـذهانية . ويحدث فى مرات كثـيرة أن يضيع مريض الفصـام المزمن بين المؤسسات العلاجـية المختلفة . فـترفضه مـؤسسات علاج الإدمان لإصابتـه بمرض عقلى ، كما لا تتولاه مؤسـسات الطب النفسى بالصورة المطلوبة لمطالبتها له بالإقلاع أولا .

ومن حسن الحظ ظهور برامج عـلاجية جديدة صممت خـصيصا من أجل المصـابين بالمرض العـقلى والإدمـان أو ما يسـمى ببـرامج «المشكلة المزدوجـة» (كولدويل ووايت ١٩٩١) . وننصح بتحويل هؤلاء إلى هذه الجهات إذا ما توفرت . ونكتـفى ، هنا ، بالتـعليق على دور العـلاج الفردى الـذى قد يكون العـلاج النفسى الوحيد المتاح لمن يرفضون التـحويل أو لمن لا يتحملون العلاج الجمعى . وعلى المعالج التدعيمى التحلى بالصـبر وضبط النفس والامتناع عن التسرع فى المواجهة . ويتصف المدخل المتبع مع هذا النوع من الحالات بالجمع بين التدعيم والتوعية بأضرار ومشكلات الخمر والمخدرات .

ويبدأ المعالج فى التـعامل مع الإدمان من الجلسة الأولى أو بمجرد مـعرفته للمشكلة ، وإن كان على هذا التعامل أن يتخذ صـورة طبيعية كأن يكون جزءاً من السؤال عن تاريخ حـياة المريض . وينبغى سؤال أى مريـض حتى فى حالة عدم الشك فى كونه مدمنا عما إذا كان يتناول تلك المواد وطريقة استعمالها وما إذا كان فى أسرته من يدمنهـا . ويتم ذلك بطريقة ودّية أو منظمة باستعـمال واحد أو أكثر من الاستبيانات الكثيرة الخاصة بالإدمان . ولا يحتاج المريض أثناء هذه المرحلة إلى الاعتراف بأبعاد مشكلة الإدمان وآثارها على مرضه العقلى ، إذ إن مجـرد ذكر الموضوع يشكل بداية طيـبة يستطيع المعـالج تطويرها مع استتـباب التحالف العلاجى ومع معرفة المعالج للمزيد عن حياة المريض .

والإقلاع هو الهدف البـعيد ، ولكنه ليس شرطا لبـداية العلاج النفسى . وذلك لتوفر أدلة مقنعـة تشير بأن العلاج النفسى على مستوى العـيادة الخارجية دون إقلاع يزيد من فرص الإقلاع فى نهاية الأمر حتى لو حدث ذلك أثناء دورة أخرى من العلاج فى المستقبل (كوغورد وآخرون ١٩٨٦) .

وتضاف العناصر التـثقيفيـة فى الوقت المناسب . فيقوم المعـالج مثلا عند بداية أو تغيير الدواء بذكـر التفاعلات السلبية والضارة التى تنتج من اسـتعمال المسكرات أو المخدرات مع الأدوية النفسية فـى الوقت نفسه . ويقوم أيضا عند

حدوث مثل هذه التفاعلات بمناقشة دور المخدرات فى إحداث أعراض معينة أو فى إحداث الأرق أو صعوبة التركيز أو دورها فى التعجيل بدخوله المستشفى . إن هذا المنهج التشـقيفى يتـيح لبعض المرضى فرصة التـركيز على تلك القـضايا بصورة موضوعية فى وقت تبدو فيه المناقشـات الشخصية تهديدا بالنسبة إليه . وقد يستـعين المعالج بحالات المشاهير الذين أصـيبوا بالإدمان وتعافـوا كوسيلة لتحويل انتباه المريض عن شخصه .

. ويشعر المريض مع توالى العلاج بالاطمئنان إلى أن أحدا لن ينتقده أو ينبذه أو ييأس من علاجه . وبذلك ، ينشأ مناخ المكاشفة بموضوعات الإدمان وما يستتبعه من زيادة فى الأمـان واتباع للصـراحة فى التـواصل . وفى هذه الحالة يصـبح تحويل المريض إلى جمـاعة المدمن المجهول مسـألة طبيعية ويـتمكن المعالج من التعامل مع الإدمان بصورة أشمل أثناء جلسات العلاج التدعيمى .

وهنا ، يبدأ المعالج فى استخدام تدخـلات مبنية على التصور الدينامى للإدمان بالإضافة إلى التـشجيع والتوعية . وتزودنا المـسميات التى يستخـدمها المدمنون (مـثل : تراب الملائكة أو العشـبة المجنونـة أو المدهش التى تطلق على مخـدر الفنسيكليدين) بمؤشـرات عن معنى المخدر بالنسبة إليـهم ، بالرغم من اختلاف مضمونهـا اللفظى عن مضمونها الانفعالى . فـالمريض الذى يتعاطى «المدهش» يبحث عن نشوة خفيـفة ، بينما يسعى من يستعمل ما يسمـيه بالعشبة المجنونة إلى المرور بخبرة ذهانيـة . ويستخدم مرضى عـديدون مسميات مـختلفة لنفس المخدر . ويتيح هذا السلوك اللفظـى للمعالج فرصة ملاحظة تناقض تعـبيرات المريض ، ولفت نظره إلى هذا التناقض (تراب المـلائكة والعشبـة المجنونة عند تسمية نفس المخدر) الذى لا يعى المريض منه سـوى الانفعالات الإيجابية نحو المخدر ، ثم يقـوم بتعزيز ازدواجية المشاعر باستخـدام مسميات سلبيـة فـقط أو المصطلحات العلمية للإشارة إلى المخدر بدلا من المسـميات الإيجابية ، كأن يسمى الفنسيكليدين باسمه بدلا من «المدهش» .

وبمجرد استقرار العلاقة العلاجية ، تظهر عادة فرص إضافية للتفسير والتدخل . ويتعامل معها المعالج بنفس الطريقة التى يستعملها عند تعامله مع التفسير ، أثناء استخدامه للعلاج التدعيمى مع مرضى الفصام . والهدف من التفسير ، خدمة العملية العلاجية وليس إظهار خبرة المعالج أو استبصاره . ومن الأمور المهمة معرفة أوقات وأماكن ورفاق التعاطى ؛ لأن على المعالج مساعدة مريض الفصام المحدود المهارات الاجتماعية على التوصل إلى متنفسات اجتماعية بعيدة عن التعاطى فضلا عن تزويده بمبررات قوية لا تقبل التفنيد لاستخدامها عند مجابهة رفاق التعاطى .

وفى الجدول التالى مدخل العلاج التدعيمى لمرضى الفصام المدمنين .

جدول (١٠ - ١) المدخل التدعيمى لعلاج مرضى الفصام المدمنين

اسأل عن استعمال الخمر أو المخدرات أثناء تدوينك لتاريخ الحالة فى الجلسة الأولى .
انتبه للإدمان ومشكلاته حتى فى الحالات التى تعافت منذ مدة طويلة .
تقبل عدم الإقلاع فى البداية على الأقل .
حاول أن تستخدم توعية لا تؤدى إلى مواجهة مباشرة مع المريض .
تعمد الإشارة إلى فنيات علاجية أخرى بعد وثوق المريض فيك .
عزز الجوانب المفيدة من ازدواج مشاعر المريض .

الإدمان واضطرابات الوجدان

اتضح من الدراسات الوبائية أن نسبة الإدمان فى مرضى اضطراب الوجدان تبلغ ٣٢٪ (رجير وآخرون ١٩٩٠) . وكانت النسبة تختلف حسب نوع الاضطراب . فنجدها ٦٠,٧٪ فى حالات القطبية الثنائية ، أو ما يعادل ضعف نسبة انتشار الاكتئاب الأحادى القطبية .

اضطراب القطبيـة الثنائيـة : يمثل تعـاطى الخـمر أو المخـدرات فى هذا الاضطراب محاولة علاج ذاتى ؛ إذ تستـخدم الخمر أو المخدرات لعلاج نوبات الهوس أو الهـوس الخفيف . . ووصـفت مراجع التحليل النفـسى الإدمان بأنه بديل للهوس فى اضطراب القطبية الثنائية منذ سنة ١٩٢٨ (رادو ١٩٢٨) . كما يستخدم المكتئبون مواد ممنوعة متنوعة لعلاج أعراضهم .

حالة

مهندس سابق يبلغ من العمر ٥٠ سنة ، تقاعـد لأسباب صحية منذ عدة سنوات لإصابته بالفصام الضلالى PARANOID SCHIZOPHRENIA . عولج فى العـيادة لإفراطه فى شرب الخـمر بواسطة العلاج التدعـيمى مع استمراره فى اسـتعمال المهدئات العظمى . ازداد استهلاكـه للخمر بعد ٣ شهور من العلاج . وظهر عليـه تدفق الكلام الشديد وزيادة الحركة وتبذير النقود وعلامـات الهوس الأخرى المعروفة . فتـغير تشخيصـه إلى القطبية الثنائية ، وعولج بأقراص الليثيام مع توعيته بأضرار ومشكلات الخمر التى كانت فى واقع الأمـر علاجا ذاتيا لأعـراض الهوس المبكرة . واستـجاب للعلاج بصورة جيدة كما أقلع عن الخمر واختفت أعراض الهوس الحادة . وخلال سنـوات متابعـته التى اسـتمـرت أربعة عـشر عـاما كانـت عودته للتعاطى نذيرا ببداية نوبة هوس جديدة .

ويستـحسن تأجـيل مواجـهة مـرضى القطبيـة الثنائيـة إلى حين استـقرار انفعـالاتهم ؛ لذلك على المعالج تحـمل عدم الإقـلاع والتركيـز على التوعـية وتشجيع نمو ثقة المريض فيه قبل التعامل مع الإدمان بصورة كاملة .

الاكتئاب الجسيم : يلعب الإدمان دورا معقدا فى حالات الاكتئاب الجسيم ؛ إذ يمثل التعاطى مـحاولة علاج ذاتى وتخفيـفًا للانفعالات المؤلمة مثل الاكـتئاب وعسر المزاج المرتبطة بحـالات مرضية أخرى (كـانتازيان ١٩٨٥) . وفى مرات أخرى ، ينتح الاكـتئاب من استـخدام المسكرات أو المخدرات (مـثل الكوكايين

مثلا) بصورة مزمنة . وبالرغم من عدم وجود قواعد ثابتة واختلاف الكلينيكيين حول العـلاج ، نستطـيع التوصل إلى أيهـما أدى إلى الآخـر ، الاكتـئاب أو الإدمان ، من دراسـة نمط العاطى . فـقد اتضح مـثلا أن الإفراط فـى تعاطى الخمـر من سن مبكرة (قـبل ٢٠ سنة) يرتبط بارتفـاع نسبة الإصـابة باضطراب القطبية الثنائية واضطرابات الهلع (روى وآخرون ١٩٩١) . كـما يدل استعمال جرعة ثابتـة من مخدر لسنوات طويلة على محاولة علاج الذات ، بينـما تشير زيادة الجرعة بصـورة مطّردة إلى ظهور حلقة مفرغـة من التعاطى المزمن المؤدى للاكتئاب الذى يسبب بدوره زيادة جرعة المخدر وهلم جرا .

حالة

سكرتيرة ، عمرها ٣٨ سنة ، صرحت لمعالجها بأنها تستخدم مركبات الأمفيتامين (منشطات) بصورة يومية منذ أن كانت طالبة عمرها ٢٠ سنة . وكانت الجرعة المستخدمة ثابتة لا تتجاوز قرصين من عيار ٥ مجم يوميا . وبالرغم من أنها كانت تـشكو أساسا من أعراض القلق فإنهـا كانت تعانى فى الوقت نفسه من اكتـئاب شديد كما كانت تستجـيب لأى إحباط بسيط باليأس الشديد .

كان الأمفيتامين فى حالتها ، إذن ، علاجا ذاتيا لأعراض الاكتئاب . واستـجاب مـزاجهـا المنحرف الناتج عن شـعورها بأنهـا منبوذة للـعلاج التدعيمى مع استخدام مثبطات خمـيرة المونوأمين أو كسيديز (بعد إقلاعها عن الأمفيتامينات ببضع أسابيع) .

الخمر واضطرابات القلق

تفيد الدراسات الوبائية بوجـود تزامن بين اضطرابات القلق وسوء استخدام الخمـر فى عـدد كبـير من الحـالات . وتبلغ نسبـة الإدمان بين مـرضى القلق

٢٣,٧٪ ؛ من ضمنهم ١٧,٩٪ يسيئون استخدام الخمر (رجير وآخرون ١٩٩٠) . والعلاقة بين الاثنين معـقدة . فتعاطى الخمر يمثل عـلاجا ذاتيا لأعراض رهاب الأماكن الفسيحة والرهاب الاجتماعى ، بينما ترتبط حالات كثيرة من اضطراب الهلع واضطراب القلق العـام بالامتناع عن تعـاطى الخمـر لأسبـاب مجـهولة (كاشنر وآخرون ١٩٩٠) . وكـثيرا ما يؤدى تعاطى الخـمر فى حالة اضطرابات القلق إلى دخول المريض حلقة مفرغة تغذى نفسها بنفسها .

ومن أهم مهام العلاج التدعيمى كسر تلك الحلقة . فنعتبر تخفيف أعراض القلق بواسطة استقرار العلاقة العلاجية ، وفنيات الاسترخاء ، واستخدام كيس الورق فى تسارع التنفـس ، والأدوية ، وغيرها من التـدخلات خطوة أولى فى هذا الاتجـاه . كمـا أن تحديد الانفـعالات السلبـية والضـغوط الاجـتمـاعيـة والصراعات مع الآخرين التى تؤدى إلى الانتكاس من العناصر المهمة فى برامج الوقاية مـن الانتكاس (بولارد وآخرون ١٩٩٠) . وتسـاعد اليومـيات الخـاصة بنمط التـعاطى وبالحـالة الانفعـالية على توضـيح العلاقـة بين الاثنين فى ذهن المريض . وينبـغى على المعالج إجـراء تشخـيص فارق لاكـتشـاف وعلاج أى اكتئاب مصاحب . وقد يكون المريض مسـتعدا للمواجهة فى مراحل مبكرة من العلاج ، ولكن على المعالج أن يتذكر أن اضطرابات القلق تضعف الروح المعنوية بصورة شديدة وأن التسرع فى المواجهة لا يتغلب على الإنكار ، بقدر ما يؤدى إليه من ازدياد فى انهيار المعنويات وما يستتبع ذلك من عدم مواصلة العلاج .

ونلخص العلاج التدعـيمى فى حالات إدمان الخمر المصـاحبة لاضطرابات القلق فى الجدول التالى .

جدول (١٠ - ٢) أساليب العلاج التدعيمى فى حالة مرضى اضطراب القلق المدمنين على الخمر

انتبه لاحتمال تعاطى الخمر وإدمانها ومشاكلها .
أجّل المواجهة .

شخّص وعالج اضطراب القلق .

شخّص وعالج أى اكتئاب مصاحب .

اطلب من المريض تدوين انفعالاته ونمط تعاطيه يوميا .

درّبه على الاسترخاء وفنيات تخفيف القلق الأخرى .

حدّد حالات الانفعال القلق التى تؤدى إلى الانتكاس وقم بتحييدها .

التخلف العقلى والمرض النفسى

يتعرض المصابون بالتخلف العقلى للإصابة بالاضطرابات النفسية والعقلية ، بصفة خاصة ، لتدنى مهاراتهم فى المجابهة وارتفاع نسبة قصور جهازهم العصبى المركزى (إيتون ومينولاشينو ١٩٨٢) . والوصول إلى تشخيص دقيق فى حالتهم صعب لضعف قدرتهم على التواصل ؛ ولأن الأدوات التشخيصية المقننة مصممة أصلا لتشخيص ذوى الذكاء العادى (كامبل ومالون ١٩٩١) . ويميل الأطباء بصورة عامة إلى زيادة تشخيص الذهان (الفصام ومشابهاته) والتقليل من تشخيص اضطرابات الوجدان فى هذه المجموعة من المرضى . فالمتخلف العقلى مهيأ للإصابة بالاكتئاب بسبب ضعف مهارته فى المجابهة ، فضلا عن شعوره بالخسارة بسبب كثرة تقلب من يتولون رعايته والضغوط التى يتعرض لها من عالم يبدو فى نظره محيرا وغير متفق مع نموه . وكثيرا ما يغفل الممارسون خطر انتحار هؤلاء ، بالرغم من تمكنهم من الإقدام عليه بصورة كاملة (باركر ١٩٩٠) .

ويتعرض المصابون بالضعف العقلى ، بالإضافة إلى الاضطراب النفسى أو العقلى إلى الرفض أو «الزحلقة» بواسطة المؤسستين المعنيتين ؛ أى مستشفيات الطب النفسى ومؤسسات رعاية ضعاف العقول (بوشز ١٩٨٧) .

ولا ينبغى أن يخلط المعـالج بين التخلف العقلـى وبين اللامبالاة النفسـية التامة أو انعدام الاستجابة للعلاج . فالتخلف العقلى كتشخيص لا يمثل ، كما يقول أحد الكلينيكيين ، إلا متوسطا فـجا لقدرات المريض العقلية ، وأن علينا وضع أوجه قـوته بعين الاعتبار (سـترنليكت ١٩٦٥) . إذ يستجـيب المصابون بالاضطراب النفسى والذين يعانـون فى الوقت نفسـه من تخلف عقلى طفيف أو متـوسط بصورة جيـدة للعلاج التـدعيمى (سـتافراكـاكى وكلارين ١٩٨٦) ولوسائل علاجية أخـرى متنوعة من ضمنها التدرب على المهارات الاجـتماعية (ماتسون ١٩٨٤) . وقد أجريت بحوث مستفيضة على السلوك التخريبى بصفة خـاصة (كـامـبل ومالون ١٩٩١) ؛ لذلك رأيـنا أن نختم هذا الـفصل بحـالة توضيحية كيف أن على المعـالج ألا يتخوف من علاج المرضى الذى يعانون من هذا النوع من حالات .

حالة

مريض ٢٥ سنة ، طُرد من برنامج رعاية تخلف عـقلى نهارى بسبب نوبات سلوكه العنيف . ولم يكن المريض قادرا على تبرير تلك النوبات . واتضح من الفحص النفـسى أن أباه توفى مؤخرا ، وأنـه مضطر للنوم مع شقيقته الصغرى فى غرفة واحدة بسبب ظروفه المادية .

وركز المعـالج أثناء العلاج التدعـيمى على الفجـيعة الناتجـة عن وفاة الأب وقيام المريض بتحديد الانفـعالات المؤدية للعنف فى مرحلة مبكرة . ومن خلال جلسات مع الأسرة تمكن المعالج من إقناعـه بتغيير مكان نومه . وتحسن المريض بعد عدة شهور وقَبِله البرنامج النهارى مرة أخرى . وتحسن تقـديره لذاته بصورة كـبـيرة ، وقلت نوبات الـعنف ولم تتكرر إلا على فترات بعيدة وبصورة أخف لمدة بضع سنوات .

الفصل الحادى عشر
اضطرابات الشخصية

سنقوم فـى هذا الفصل بوصف طرق تناول العـلاج التدعيـمى لكل أنواع اضطرابات الشـخصيـة ، وسنفصـل القول بالنسـبة إلى اضطرابى الشـخصـية الهستيرية والبينية .

تمخضت دراسة اضطرابات الشخصية عن كم هائل من الحقائق والنظريات ، دون التـوصل إلا إلى عدد قليل من النتـائج الثابتـة . وينتهـى من يستـعرض المراجع العديدة الخاصـة بالموضوع إلى ضرورة استخدام العـلاج التدعيمى أولا فى حالات كثـيرة منها ، بل إن من يستـفيدون من التحليل النـفسى أو العلاج الدينامى منهم يحتاجون فى أحيان كثيرة إلى عناصر تدعيمية .

ويهدف عـلاج اضطرابات الشخصـية بالأسلوب التـدعيمى إلى تصـحيح السلوك المضطرب ؛ إذ ينبغى رفع كفاءة مـهارات المرضى فى المجابهة التى عادة ما تكون مـتدنية وتخـفيف اتجاههم للوم الآخـرين واستغـلالهم . فعلى بعض المرضى التخلى عن شعـورهم غير الواقعى بأنهم يستحقـون أفضل مما هم عليه بكثـير ، كمـا ينبغـى حث آخرين على التـغلب على العوائق التـى تحول دون حصولهم على ما يسـتحقونه . ويحتاج غيـرهم إلى التقليل من نقدهم لذاتهم وتخفـيض استدمـاجهم للوم كمـا يتطلب الأمر بالنسبـة إلى آخرين استـخدام الموضوعيـة والكف عن استخدام الإسقاط . ويتم تحـديد وتنفيذ تلك الأهداف من خلال العلاقة العلاجية وتفصيل أسلوب العلاج بحيث يتفق مع خصائص المريض .

ونود بهذه المناسـبة تنبيه المعـالج إلى بعض النقاط . فعليه مـثلا أن يعطى نفـسـه الوقت الكافى لدراسـة تاريخ المريض قـبل الانتـهـاء إلى أنه مـصـاب باضطراب فى الشخـصية . كمـا أنه قد يلجأ للأدوية ، بالإضافـة إلى العلاج الأسرى والجمعى ؛ إذ قد لا يكون العلاج الفردى هو الأسلوب الأمثل .

وإذا كان العلاج الفـردى هو الأسلوب الموصوف فيفضل استـخدام العلاج التدعيمى على الوسائل الدينامـية . ويرى بيرى وفيلانت (١٩٨٩) أن المصابين باضطراب الشخصية يكوّنون على مدار سنوات حياتهم نمطا متوازنا من الدفاعات المتوافقة ، كما يستجيبون لأى محاولة لاختراقها بالقلق والاكتئاب . ويستفيد هؤلاء فى العادة من الدعم الاجتماعى وإحلال دفـاعات بديلة مكان الدفاعات القائمة . كما يستخدم العلاج التدعيـمى مع أصحاب القدرات المتدنية والخصائص الأخرى التى وصفناهـا فى الفصل الثالث . من ثم ، يتطـلب الأمر عادة التـعامل مع مريض هش ، سـبق له دخول المستشـفى أو حاول الانتحار عـدة مرات أو قام بتشويه أجزاء من جـسمه ، وكثير الشجـار مع أسرته . والهدف الملح فى مثل هذه الأحوال هو المحافظـة على الأداء الراهن والحيلولة دون المزيد من النكوص . ويحتاج المريض الذى يعانى من فصام مصاحب أو الذى يمر بأزمة طبية جسمية حادة إلى التـدعيم وليس الاستكشـاف . وعلى المعالج تحـويل المريض للعلاج الدينامى عند إحساسه بأنه قد يستفيد منه . ويستحسن ، بصفة عامة ، أن نبدأ بالتدعيم ؛ لأن الوسيلة الوحيدة المضـمونة هى عدم الانخداع فى ما يظهر على المريض من استقرار فى البداية .

الشخصيات المسرحية والانفعالية والمتقلبة

تشمل هذه الفئة اضطرابات الشخصية البينية والنرجسية والهستيرية والمضادة للمجـتمع التى تتـصف بالتشـويه المعرفى (بدرجات مـتبايـنة) وعدم استـقرار الانفعال والاندفاعية أو العدوانية .

الشخصية البينية

يعتـبر عدد كبيـر من المعالجين الإشراف على مـريض يعانى من اضطراب الشخصية البـينية مصيبة كبرى ! لكثرة شـعور هؤلاء المرضى بالغضب والجدارة

وكثـرة طلباتهم . وكثيـرا ما يفرضـون أنفسهم على المعـالج بين الجلسات عن طريق الهاتف أو بحضورهم شخصيا إلـيه ، كما تحاول المريضات غواية المعالج ، فضلا عن ما يخلقونه فى نفس المعالـج من مشكلات طرحت مقابل تدفعه إلى الإكثار من مراجعة نفسه ، وإلحاحهم على إدخالهم المستشفى دون مبرر طبى . ويولد الأشخاص البينيون الاحتكاك بين أعضاء الفريق المعالج باستخدامهم لآلية الانشقـاق . فنجدهم يتـذبذبون بين عبـارات الشكر المعسول والـسب الصريح للمعالج ، كما أن مسار مرضهم حلزونى متدهور . ولاشك فى أن العمل مع هؤلاء ليس مصـدرا للسعادة ، ولكن تحقـيق النجاح المحدود قـد يمكن المعالج المتفانى من مواصلة علاجهم .

يرى ستـون (١٩٨٧) أن محكات الدليل التـشخيـصى الإحصـائى الثالث المُراجَع المستخدمة فى تـشخيص الشخصية البينية مـزيج من المفاهيم السابقة ، ويحتاج إلى توفـر ٥ خصائص من ٨ . ويعتبر الاندفـاع واضطراب الإحساس بالهوية من الشروط التى ينبغى توفرها ، بالرغم من صعوبة العثور على مرضى يستوفـون الشروط الستة الأخرى والتـى تشمل : عدم الاستقـرار الانفعالى ، والغضب ، والسلوك الانـتحارى ، والشـعور بالخواء والملل ، ومـحاولة تجنب تخلى الآخرين عنه . وأسـباب هذا الاضطراب مثار جـدل وغير معـروفة تماما حتى الآن . وتشيـر الديناميات النمائية لعدد كـبير من الشخصيـات البينية إلى عدم ثبات مـفهومهـا عن ذاتها مما يؤدى إلى نمط سلوكى متهـور ولاعقلانى . ويتخذ البعض من تحسن جزء منهم باستخدام مضادات الذهان دليلا على وجود اضطراب أساسى فى التفكير ، بينما تشير الاستجابة لمضادات الاكتئاب والليثيام واكتشاف انخفاض تركيز مشتقـات الموصلات العصبية مثل حامض هيدروكسى إيندول لدى من يتـصفون بـالاندفاع والعدوانـية أو محـاولة الانتحـار (سيـفر ١٩٨٠) والتـاريخ الطويل لإصابتـهم بالاكتـئاب يشـير كل ذلك إلـى أن عدم استـقرار الانفـعال قد يكون سـبب عدم اسـتتبـاب مفهـوم المريض عن ذاته . ويشـمل «عـسـر المزاج تحت الوجـدانى» الذى وصـفه أكـيـسكول عـددا من

الشـخصـيات البـينية ، الأمـر الذى يوحى بأنهـا تندرج تحت فئـة اضطرابات الوجدان (أكيسكول ١٩٨١) .

وسيستمر الجدل حـول الأسباب ، ولكن الذى لا شك فيه هو أن هناك تفاعلا بين العوامل المخـتلفة السابقة . فـمرضى اضطراب الشخصـية البينية يـقومون بتفعيل رغباتهم اللاشعورية مـثلا بطرق مدمرة للذات ولكنهم يستطيعون ، مع ذلك ، سرد تفاصـيل سلوكهم هذا بأسلوب منطقى سليم مرجـعين تصرفاتهم بهدوء إلى نقد عابر لهم أو إلى شعورهم بالنبذ أو لإحساسهم بالحط من شأنهم . ويبرز فى هذا النوع من الشخصيات البينية الطابع الوجدانى . وإذا تذكرنا المثال الذى وصفناه فى الفصل الرابع عن الشخص الذى يبرر أفعاله بأنها نتيجة إيحاء تال على التنويم ، قد نـخلص إلى أن الدفاع اللاعقـلانى الصريح لا يؤدى فى كلِ الأحوال إلى فعل لاعقلانى .

ويستطيع المعالج من **المنظور الانفعالى** تثبيت تقلبـات الانفعال التى تنقل المريض من الجذل والنشـوة إلى اليأس والقنوط . ويتم ذلك بواسطة استـخدام فنيات توضيحية وتوجيهية . وتشمل الفنيات التوضيحية توضيح تاريخ التذبذب الانفـعالى ، والقـيام مع المريض باسـتكشاف نوعين من مـخاوف القـرب من الآخرين : خوفه من أن يتخلى الشخص الآخر عنه وخوفه من أن يسيطر عليه من جهة أخرى (ميلجز وشوارتز ١٩٨٩) .

وتشمل فنيـات التوجـيه ، وضع الحدود لتـجاوزات المريض بإبرام تعـاقد علاجى فى الـبداية والالتزام به طيلـة مدة العلاج . ويؤكـد سيلتـزر وآخرون (١٩٨٧) أهمية وضع معـايير علاجية تضمن سلامـة العلاج من البداية . ومن ضمن أمـثلتهم على ذلك ، قول مريض بـضرورة عودته للمدرسـة حتى تنفق أسرته على العلاج . ويتقبل المعالج هذا النوع من إسقاط المسئولية على الأسرة مؤقتـا بل ويجعله من شروط استمـرار العلاج . وبالرغم مما فى هذا الأسلوب من اجتهـاد من جانب المعالج إلا أنه يستطيع تفـسيره فى مرحلة لاحـقة إذا ما دعت الضرورة إلى ذلك .

ويمكّن التعاقد العلاجى المبدئى المعالــج أيضا من مواجهة ما يسقطه المريض على المعالــج من تقــديس أو تحقيــر مع تأكيده لضرورة تحمــل المريض جــزءا من مســئولية العــلاج . ويشير ســيلتزر وآخرون (١٩٨٧) أيضــا إلى أن تقديم التعاقد العلاجى المبدئى للمريض يدفعه إلى حشد أكثر وسائله الدفاعية بدائية - من وجهــة نظرنا - فى وقت يكون فيه التــحالف العلاجى فى أضــعف صوره الأمــر الذى يحــول دون مواجهتــهــا بالكفــاءة التى قــد تتم بهــا المواجهــة فى مرحلة لاحقــة . لذلك ، يتعين على المعالج الذى يتــعامل مع مريض هش قصــر شروط العــقد على أقل عــدد يحتاجــه العلاج ويضــمن سلامــة المعالج وحقوقــه فى نفس الوقت ، إذ قــد لا يتمكن من مطالبــة المريض بالانتظــام فى حــضور الجــلسات أو الإقــلاع الكامل عن المخــدر فى أول الأمــر . وعند التفكير فى إمكانية تخصيص مثل هذه الشروط ، عليه أخذ وسائل علاج بديلة بعين الاعتبــار مثل إدخال المريض المستشــفى . وإذا كانت أنماط السلوك المدمرة للذات نتيــجة للعلاج . فــعلى المعالج فرض حظر شــامل على ممارستهــا حتى يستــمر العــلاج . وعلى أى حال ، فإن مناقــشة هذه الموضــوعات مع المريض والتوصل إلى اتفــاق بالتراضى بين الطرفين أفــضل من فرضهــا عليه من طرف واحد (روكلاند ١٩٩٢) .

وبغض النظر عن قيام المعالج بوضع شروط كثيرة أو قليلة (وهو ما نفضله) فلابد مــن ظهور مواقــف غير مــتوقــعة . فــالمريض الذى يتصل بالمعــالج فى منتصف الليل بسبب مشكلة بسيطة قد يحتــاج إلى تدخل تدعيمى مختصر قبل تأجيل مناقشة المشكلة إلى الجلسة القادمة ، وعند تكرر نفس الفعل من المريض يطلب منه المعالج التأجيل بحسم ، كأن يقول له : «لا أستطيع مساعدتك الآن ولكننى أستطيع القيام بذلك عندما نتقابل فى الجلسة» . إن اتباع هذا الأسلوب صورة صحيــحة لا يسبب الإحباط لتوقعــات المريض بل يشكل سلوكه ويعوده على تحمل التأجيل .

ويتم «تعبيد» الانفعالات بمساعدة المريض على السيطرة بصورة أفضل على **عدم استقراره الوجدانى** . فيقـوم المعالج بتعزيز احتـرام المريض لذاته بتوضيح أصول مرضــه البيولوجية ، كـأن يقول له مثلا إنه يشعـر بالكآبة لأن انفعالاته تسيطر عليه . ولتقوية الدفاعات ، يصنف المعـالج نزعات المريض إلى فئة سيئة وأخرى حسنة (وهو ما وصـفناه فى الفصل الرابع تحت عنوان خلق انشطار فى الشخصـية) . وتلك وسيلة نبدأ بها تفسـير الانشقاق الدفاعى الذى يسـتخدمه المريض . وحتى يتمكن المعـالج من تعزيز السلوك المسئول ، عليـه التفريق بين أسباب المرض (تقلب الانفعال ، الاكتئاب البيولوجى ، سوء رعاية الوالدين ، صدمات الطفولة أو التعرض للاعتداء) ، ونتائجه (الأنشطة المضادة للمجتمع ، الخلاعة ، تدمـير الذات ، التقديس والتحـقير [الانشقاق] ، والتهور) فـيبدى المعالج تعاطفه وتفهمه للشق الأول ويقوم بتوجيه المريض فيما يتعلق بالشق الثانى .

ويقوم المعالج من **المنظور المعرفى** بمساعـدة المريض على بناء ذات متسـقة ومستـقرة بلفت نظره إلى ما يقـوم به حاليا وبصورة مـستمرة من انشـقاق عند تصنيـفه الناس إلى «أخـيار فقط» أو «أشـرار فقط» . ويحـدث هذا النوع من الانشقاق عـادة فى حياته اليوميـة (فيصف رئيسه الذى يرعـاه فجأة بأنه وحش وحبـيبته بأنـها لا تكف عن تعذيبـه) . فتقول مـريضة مثـلا ، إنها ذهبت مع صديقها الجديد إلى محل يبيع أشرطة موسـيقية ثم تاها عن بعضهما لمدة دقائق . فقررت المريضة فى الحال أنه غيّر رأيه فيها وهجرها . فخرجت حانقة من المحل ولم تتصل به مرة ثانية . وتسنح الفرصة دائما للمعالج أثناء الطرح للقيام بلفت نظر المريض إلى تقلب اتجاهاته نحـوه كنتيجة لتغيـر فعلى أو وهمى فى طريقة إشـباعـه لرغبـات المريض . وحتى يتـمكن المعـالج من استـخدام مـثل تلك التفسيرات بفعالية عليه أن يتبع سلوكا متسقا يستطيع الإشارة إليه عند تحدثه مع المريض ؛ إذ يجب عليـه أن يبدو فى صـورة الوالد الحنون الذى يخطئ أحـيانا ويضع الحدود التى تمنع الـتفعيل والـذى يتجنب العقـود العلاجيـة المفصلة فى الوقت نفسه .

ويدعم المنظوران - المعرفى والانفعالى - بعضهما ، فتقوم العمليات المعرفية فى الشخصية المتوافقة بتوضيح وضبط تقلب الانفعال . وقد لاحظ ليبوفيتز وآخرون (١٩٨٦) على الشخصية البينية أنها تنغمس تماما فى الخبرة الراهنة ؛ لذلك فإنها تحتاج إلى تذكر الأحداث «المنسية» التى تزودها بمنظور يبين لها أن العالم المحيط بها أكثر استقرارا مما تظن .

قام عدة معالجين بتطوير وسائلهم الخاصة بعلاج الشخصية البينية والتى تختلف عن الوسائل التدعيمية والدينامية . وتتفق معظم المداخل إلى حد كبير من ناحية أسسها النظرية ، فى رأى آرونسون (١٩٨٩) ، ولكنها تختلف عن بعضها من ناحية ما تركز عليه ، وتوقيت التفسير والأسلوب الذى يمتد من العلاجات التدعيمية إلى الوسائل التعبيرية . فالمعالج التعبيرى يستعمل أسلوبا مستفزا ويفسر قضايا الطرح فى مرحلة مبكرة ويركز على عدوانية وعدائية المريض وغيرته ودفاعاته البدائية فى مرحلة مبكرة من العلاج أيضا . أما المعالج التدعيمى فيقوم بدور الأب «الطيب» ويشجع الطرح الموجب ويؤجل تفسيره ويركز فى مرحلة مبكرة على أعراض المريض الانفعالية وضبط تقدير الذات ومشاكل الانفصال والتفرد SEPARATION - INDIVIDUATION . وبالرغم من عدم نجاح العلاج التدعيمى فى كل الأحوال ، فإنه يخفف العجز الذى يسببه المرض فى العادة . وقد يكون استخدامه فى علاج الشخصية البينية صعبا ، ولكن ربما شعر المعالج بشىء من العزاء إذا علم أن الخبراء يرون أن نتائجه لا تقل جودة عن المداخل العلاجية الأخرى (ستون ١٩٩٠) .

الشخصية النرجسية

تختلف الآراء حول الشخصية النرجسية . فيرى كيرنبرج أن خللها الرئيسى يكمن فى خلل ضبط تقدير الذات مع وجود **بنية مُرضية للذات** تحتوى على إضفاءات وتصورات مثالية تتصف بالعظمة ، وأنا أعلى بدائى وصارم

تسبب فى تكوينه أبوان باردان ورافضان ومعجبان بالمريض فى نفس الوقت (كيرنبرج ١٩٨٧) . ويرجع كوهرت (١٩٧١) من جهة أخرى أصول الشخصية النرجسية إلى تثبيت فى مرحلة طفولية **طبيعية** من مراحل النمو النفسى بسبب فشل الوالدين فى الإمباثية وتزويد الشخص بقدوة سوية ومرنة .

ويتفق كيرنبرج وكوهوت من الناحية الكلينيكية على طبيعة المريض النرجسى الهشة وحاجته إلى تغذية تقديره لذاته من مصادر خارجية (ما يسمى بالمدد النرجسى) . ويفرض اختلاف مفاهيمهما النظرية اختلافا مماثلا على وسائل العلاج . وقد قام كوهوت وغيره من علماء مدرسة علم نفس الذات بتطوير مناهج تحتوى على عناصر تدعيمية كثيرة ، بالرغم من اعتبار جمهور الممارسين بأن أساليبهم تحليلية . ومن ضمن عناصرهم التدعيمية : تقبل المريض باستخدام الإمباثية الذى ينشأ عنه نوعان من العلاقات : **طرح مثالى** يقوم فيه المعالج بدور الأم المثالية ، **وطرح انعكاسى** يرى المريض من خلاله فى المعالج صورة لنفسه .

ويتضمن مدخل كيرنبرج أيضا القيام بتفسير الطرح كأن يبين المعالج للمريض كيف يقوم بتحقيره وعدم السماح لنفسه بالاعتماد عليه . فضلا عن استخدام المواجهة بصورة موسعة مثل التركيز على دفاعات المريض ولفت نظره لاختياره واستعماله لها . ويعتبر كيرنبرج مدخله تحليليا ، وإن كان ينصح المعالجين باستخدام العلاج التعبيرى والتدعيمى عند مداواة حالات النرجسية الشديدة ، ولاسيما تلك التى يبرز فيها المكسب الثانوى والتى لا تستطيع تحمل الانفعال .

يستعين المدخل التدعيمى عند علاج النرجسيين بعناصر من كل مستوى من مستويات فنيات العلاج التى ذكرناها فى الفصول السابقة . فالمستوى الأول يشمل **التواصل الأساسى** الذى يقوى احترام الذات والذى يحتاجه المريض بشكل خاص عندما يواجه متاعب أو نبذا أو خيبة أمل . ويتضمن المستوى الثانى **المواجهة** التى نستخدمها بنفس الطريقة المتبعة مع الشخصية البينية حتى يدرك المريض سوء عاقبة أفعاله . وقد نساعده على إدراك ذلك بسؤاله عما

يمكن أن يحدث لو تحـقق له كل ما يريد ، لنبين له عن طريق الإجابة أن شـيئا لن يتغيـر وسيظل تعيسا كـما هو . وتركز مواجهـات أخرى على ميل المريض للحط من شأن الآخرين والـرفع من شأن شخصه ، مع وصف غـيره بالأنانية ونفسه بالنبل . ونلحظ ، هنا ، أسلوب المريض فى التفكير الثنائى المحدود وتصنيفه الأحداث على إطلاقها إلى نوع يستـحق الإطراء وآخر يستحق الذم دونما وسط بين الاثنين . ونبين للمـريض أن الإشبـاع الذى يسعى إلى تحـقيقـه عن طريق حـصوله على الثناء لـيس سوى إشـباع وهمى لا يـستند على واقع . ويؤكـد معـالجون مـثل هورويتز (١٩٧٦) ضـرورة مواجـهة ميل الـنرجسى لتـحريف الأحداث الخـارجية حتى يحـمى نفسه من أى تقـييم سلبى لشخـصه . وعلى المعالج أن يسمح للمريض بتـغيير روايته عن الأحداث حتى تتخـذ طابعًا واقعيا بعيدا عن التحريف الذى استخدمه فى البداية (هورويتز وآخرون ١٩٨٤) .

ويدرك المرضى النرجسـيون أنهم فى وضع لن يحـقق لهم الفوز ، وأنهم حتى فى حالة نجاحهم سيظلون فى موقف ضعيف قابل للانهيار فى أى لحظة . كما أنهم يعجزون عن الاستجابة بصورة متـوافقة للعقبات التى لا مفر من تعرضهم لها بسـبب تحريفـهم لمعنى تلك العقـبات . ويشبـه البعض تحريـف النرجسى للحقائق بالصور المشوهة التى يراها من ينظر فـى مزايا السيرك السحرية . وهو تشبيه قد يستفيد المريض من استخدامنا له فى المواجهة (بيكر ١٩٧٩) .

وقد يجـد المعالج نفـسه أحـيانا فى مـوقف اللاربح واللاخسـارة . فنقده المريض يؤدى إلى ظهور الدفاعات وإخفاء العيـوب من جهة ، وقيامه بتصديق مبررات المريض السطحية قد يجعل الأخيـر يستهين به لسذاجته من جهة أخرى . والحل هو مساعـدة المريض على تحمل الانفعـالات المصاحبة لالتزامـه بالصدق عند وصفه لسلوكه (هورويتز وآخرون ١٩٨٤) . وتساعـد الفنيات التدعيمية ، التى وصفناها فيما سبق ، المريض على الانتقال من الوهم إلى الحقيقة ؛ لأنها تجعله يستسيغ الحقيقة (أن المعالج يحبه ويتقبله على علاته) . كما يفيد استخدام الفنيات المعرفية المريض فى إدراك أن هناك درجات متفاوتة من التوبيخ والإطراء .

وفى المستوى الثالث **التوضيحى** ، يتوصل المريض إلى فهم جزئى لأصول تصرفاته ، التى تشمل العـظمة التى يصفها المعالج بأنها توقـعات وأهداف غير ضرورية ، بالإضـافة إلى إحسـاسه المستمـر بأنه محاصـر والذى يقوم المريض بالدفاع عن نفســه ضده باستخدام الإنكار وأوهام القوة . وقـد نسمح للمريض باستخدام عدم كفاية الرعاية الوالدية كمبرر لشعوره بالعظمة . كما نقوم بالربط بين مصـادر تصرفات المريض ومـشاكله الحاليـة التى تشمل فى العادة الشـعور بالخواء والملل والوحـدة وعدم القدرة على الشـعور بتعـاطف فاهم نحو الغـير والذى يصفه المعالج له بأنه عجز عن الاقتراب من غيـره والاستمتاع بصحبته . إن إدراك المريض لسوء نتائج اتجاهاته وطابعها المزعج يزيد من دافعيته للتغيير ، كمـا أن مجـرد حدوث مـثل هذه العـملية فى شـخص اتصفت حـياته كلـها بالنرجســية دليل على مدى ضــحالة علاقـاته الاجتماعـية المعتـادة . ويستطيع المعالج الذى يتمكن من تكوين عـلاقة طويلة المدى مع هذا النوع من الناس من ممارسة تأثير قوى عليـه . وينبغى استعمال المواجهـة مثل جرعات الدواء ؛ أى يجعلها مستســاغة عن طريق علاقة علاجية إمباثية ومشـبعة . وبصورة عامة ، يزود المعالج المريض باحترام إمباثى يخلق طرحا (مثـاليا وانعكاسيًا) مشبعا يقوم المعالج فيـه بمزج «الدواء بالحليب» ؛ أى باستخدام مـزيج من المواجهة والدعم مع مريضه الهش (حتى يجعل طعم المواجهة مستساغا) .

الشخصية الهستيرية

قد يناسب العـلاج الدينامى الذى يرمى إلى خلق الاسـتبصـار الشخصـية الهستيرية المسـتقرة . أما المريضة[1] المتقلبة والتى تبالغ فى ردود فعلها وتصعب السيطرة عليـها وتشبـه الشخصـية البينيـة فتحتـاج إلى معالج تدعـيمى هادئ

---

(١) نظرا لشيوع الشخصـية الهـستيرية بين الإناث استخدمنا صـيغة التأنيث عند الإشارة إلى المريض فى وصفنا هذه الشخصية . (المؤلفون) .

ومتماسك ليخفف من مبالغتها فى الانفعال ويضع حدودا لطلبات المريضة ومحاولتها مراودة المعالج عن نفسه بأساليب ملتوية . والسبب فى فى ذلك عدم استجابة الشخصية الهستيرية بصورة جيدة للتفسير أو للمعالج الصامت والمتباعد . إذ سرعان ما تنسى المريضة الاستبصار الذى توصلت إليه أثناء الجلسات وتتقبله بحماس ، نتيجة للأسلوب المعرفى الانطباعى [1] الشامل المتبع فى هذه الحالات نتيجة لاستخدامها للكبت كوسيلة دفاع أساسية (شابيرو ١٩٦٥) . كما أن المعالج الصامت والمبتعد يولد فى نفس المريضة شعورا خياليا بأنه يقدر على كل شئ ، ويفصل شودوف (١٩٧٨ ، ١٩٨٩) هذه الجوانب حيث يوضح طبيعة طلبات المريضة من المعالج وكيفية نشوء الشعور بالأمانة والاكتفاء الذاتى بنفسها بالتدريج ؛ وتعلمها فى نهاية المطاف أن هناك طرقا أفضل من أسلوبها الهستيرى للحصول على ما يريده المرء من الحياة .

ويؤكد هورويتز (١٩٧٧) أن أسلوب إدراك المريضة الانطباعى وسيلة دفاعية تحول دون اعترافها بالصراعات القائمة فى نفسها حول الجنس والحاجات الفمية أو العدوان والتعبير عنها . ومهمة المعالج توجيه أفكارها فى الاتجاه الصحيح باستخدام ما يسمى بالطرح المحكوم . ويستخدم هورويتز مثل شودوف الإشباع بمرونة ، فيقوم بضبط مستوى الإمباثية حتى يخلق «منطقة آمنة» (هورويتس وآخرون ١٩٨٤) تمكن المريضة من المحافظة على تسلسل أفكارها وإضافة التفاصيل لانطباعتها الهلامية وإطلاق المسميات على من يلعبون دورا فى حياتها وعلى أفعالهم ، والتعبير بشكل عام عن الأفكار التى تقوم باستبعادها . ويساعد التكرار البسيط وإعادة صياغة أسباب تصرفات المريضة بشىء من التوسع وإسماعها إياه على توضيح إحساسها بذاتها وشعورها بالمسئولية .

وسنقوم ببحث كيفية استخدام العلاج التدعيمى عند التعامل مع كل جانب من جوانب الشخصية الهستيرية بالتفصيل . وفى الجدول التالى بعض المؤشرات .

---

(١) انطباعى IMPRESSIONISTIC مأخوذ عن مدرسة فى الرسم . والمقصود بها هنا أن المريضة تنقل الواقع كما تحس به هى ودون مراعاة طبيعته الفعلية . (المترجمان) .

جدول (١١ - ١) أسس العلاج التدعيمى المستخدم فى علاج الشخصية الهستيرية

اهتم بالألفة والتجاوب طول الوقت ؛ لأن فقدانها يعنى فقدان المريضة .
بالرغم من النصيحة السابقة ، لا تجـعل حرصك على الاحتفاظ بالمريضة يمنعك من المحافظة على أمانتك كمعالج .
كن مستعدا لعمليات طرح شديدة وعاصفة ولا سيما إذا كنت من الجنس المغاير لجنس المريضة .
ابحث مع المريضة مشاعرها قبل القيام باستكشاف مبرراتها .
سم أنماط السلوك غير المناسبة بأسمائها الفعلية .
تجنب الأدوية التى قـد تسبب الإدمـان ولكن عالج الاكـتئـاب والسلوك الانتحارى والذهان بالأساليب الدوائية النشطة .
كرر ما يبدو واضـحا ومفهوما بالنسـبة إليك حتى يصبح مفهـوما بالنسبة إلى ا! يضة .

الانفعالية : يتصف تعبير الشـخصية الهستيرية الانفعـالى بالمبالغة والتقلب والضحـالة ، كمـا أن طريقة كـلامها تتـصف بالعمـومية الشـديدة والخلو من التفاصيل .

لذلك ، علينا القيام بتشـجيع المريضة على مناقشة مشاعـرها بالتفصيل . ونقـوم بذلك فى البدايـة دون الاهتمـام بمنطقيـة أو واقعيـة تلك المشاعر . ولا نتطرق إلى هذه الجوانب ببطء إلا فى مـرحلة لاحقة من العـلاج بعد تمكن المريضة من وصف مشـاعرها بصورة كاملة مسـتخدمين التبيين لمسـاعدتها على الانتقال من الخيال إلى الواقع .

وعلى المعالج فى البداية التساهل مع ما تبـديه المريضة من تناقضات وتعبيرها عن مشـاعر مضـادة لتلـك التى قـد تكون قد عبرت عنها فى جلسات سابقة

أو حتى فى وقت مبكـر من الجلسة الحالية . وبمجرد اطمـئنان المريضة لوصف تفاصيل انفعالاتها ، يبدأ المعالج فى سؤالها عن تغير اتجاهاتها ؛ أو بمعنى أصح عن التناقضات التى تبـديها . ولا ينبغى على الطبيب النفسى أن ينتـقد تقلبات اتجاهاتهـا السريعة بل عليه اسـتخدام ترديده لمبـرراتها لتلك التقلبات كـمدخل لمناقشتهـا . ونستخدم هذه التناقضات كموطئ قـدم للمريضة يمكنها من المضى فى فهم تفكيرها والظروف التى أدت إلى تغيـير انفعالاتها . ومع استكشافـها مشاعرها السريعة التقلب تتحسن بالتالى قدرتها على فهم طبيعة تفكيرها المتعاقبة .

وعلى المعـالج أن يكون مسـتعدا لمواجـهة مـا أسمـاه تشودوف (١٩٨٩) «باكتساب المريضة لاستبصار مزيف بسرعة مذهلة ثم نسيانها ما اكتسبته بسرعة» . ونستطيع ، هنا أيضا ، تصحيح هذه الأنواع من الاستبصار بمطالبتها بالتفاصيل . ومع مرور الوقت ، تتكون لديها القدرة الذاتية على مـتابعة اتجاهها للتطرف فى الحماس أو النقد عند تذكرها مطالبة الطبـيب النفسى لها بالمزيد من التفاصيل ؛ إذ يساعدها ذلك على أن تصبح أكثر تأملا لما تشعر به أو تفكر فيه .

الاكتـئاب ، والميل إلى الانتـحار والذهان : وإذا وصلت معـاناة المريضة الانفعـالية إلى مستـوى الاكتئاب ، على المـعالج التفكير فى وصف مـضادات الاكتئـاب ، مع مراعاة احتمـال إقدامها على الانتـحار بعد كل مرة يقوم فـيها بوصف الدواء . وبالرغم من إلغاء السـلوك الانتحارى من محكات تشـخيص الشخصـية الهستـيرية فى الدليل التشخـيصى الإحصائى الثـالث المُراجَع ، فإن محاولات الانتحار والتلويح به كثيرة الحدوث .

وعندما تتـخذ انفعالـية المريضة طابعا ذهانـيا ، نجد أن محكات التـفاعل الذهانى المحـدود المدة BRIEF REACTIVE PSYCHOSIS عـادة مـا تنطبق عليه ، الأمر الذى يستدعى إدخالها المستشفى . ويتضح من الخبرة أن مثل هذه النوبات تنتهى فجأة خلال أسبوع أو أسبوعين ؛ لذلك نميل إلى علاجها بتحفظ . وعلينا إعداد العاملين فى القسم الذى تعالج فيه للتعامل مع انفعالاتها العاصفة ،

كما ينبغى تجـنب الاختلاف فى تشخيصهـا (إذ يرى البعض فى سلوك المريضة دليلا على أنها تعانى من الفصام أو الهوس) .

السلوك الاجتماعى : تسعى الشخـصية الهستـيرية دائما إلى لفت الأنظار إليها وإلى التطمين وتشـعر بعدم الارتياح عندما لا تكون مـحط الأنظار ، كما تحب إغراء الجنس الآخر بمظهرها المتبرج وسلوكها الخليع .

وعلى المعالج تجنب المبالغة فى معاملتها ببرود أو الهرولة إلى مساعدتها فى نفس الوقت ، وهـو أمـر صـعب بدون شك . وبالرغم من تـفـهم المعـالجين التدعيـميين حاجتهن إلى الاهتـمام فإن عليهم ، فى نفس الوقت ، مـعرفة أن هذا النوع من المرضى قد عانـى من الحرمان الانفعالى الشـديد أثناء طفولته مما يستدعى تلبية حاجتهن للاهتمام بشىء من الدفء .

وقد نفكر فى الاسـتعانة بالعلاج الجـمعى فى الحالات التى من أعـراضها الرئيسية الحرص على لفت الأنظار ومع اللاتى لا يسـتجبن للعلاج التدعيمى . ومن سوء الحظ أن عددا كبيرا من المعالجين الجمعيين يرفض علاج هذه الحالات لأسباب وجيـهة . لذلك ، نفضل عدم اقتراحه على المريضـة قبل العثور على معالج مناسب يتقبلها وذلك لمنع شعور الطرفين بالإحباط .

الانشـقاق SPLITING : قد تـتخذ حـاجة المريضـة إلى الحصـول على الاهتمام أثناء العلاج صورة شطر شخصية المعـالج أو شخصية أخرى مهمة فى حيـاتها . وعلى الطبيب النفـسى فى هذه الحالة الالتزام بالحيـاد ، الأمر الذى يدفع المريضة فى العادة إلى الشكوى من الإحباط لعدم إشباع حاجاتها . ونعود هنا إلى استكشاف مدى عـمق وتفاصيل مشاعر المريضة وسلوكـها مع التعرض بصورة عابرة لمشـاكل العجز والقوة قبل تشـجيعها على التـحدث عن الجوانب الواقعيـة والمنطقية . وتتعلم المريضة بمرور الوقت كـيفية الانتباه بصـورة مناسبة لأفكارها ومشاعرها المنطقية على حد سواء .

ومن الموضوعـات التى تواكب الانشقاق فى أحيـان كثيرة انشغـال المريضة بالمهدئات ومضادات القلق . فقد تقول لطبيبـها مثلا إن طبيبها السابق كان يصف لها أقـراص الزاناكس (مضـاد للرهاب والاكتئـاب) لعلاج رهابهـا من ركوب الطائرة . ونفضل بشكل عام تجنب المركبات التى قد تسبب الإدمان مثل المهدئات ومستـحضرات البنزوديازبين إلا فى حـالات الضرورة القصوى ، نظرا لقـابلية الشخصيـة الهستيرية بشكل خاص للإصابة بالإدمان . ويشـترط المرضى أحيانا على المعالج أن يـصف لهم دواء حتى يستـمروا فى العـلاج . وفى هذه الحالة نفضل عدم مواصلة العلاج على تحويل المريضة إلى مدمنة على الأدوية النفسية .

مشاكل الطرح : يتيح لنا الطرح فـرصة استخدام فنيـة إسقاطية معـاكسة تساعـد المريضة على استكـشاف سلوكهـا الاجتمـاعى . ويروى لنا تشودوف (١٩٨٩) كمثـال حالة مريضة من مريضاته أخـذت فى استرجاع استعـداد أبيها الدائم لإخبارها بما ينبغى أن تفعله بشغف ، وشعورها بأن على الطبيب النفسى أن يقوم بنفس الشىء . وهنا ، رد عليـها تشودوف بنبرة سـاخرة قائلا «نعم ، ويبـدو أن أباك كـان يعـرف الإجـابة عن كـل الأسـئلة ، أليس كـذلك ؟» ، ونلاحظ هنا كيف أن تشودوف لم يكتف بـإرسال الكرة إلى ملعب المريضة بل أتاح الفرصة لقيام المريضة بمناقشة مـشاعرها نحو شخص يعرف لكل شىء جوابا . وفى العـلاج الدينامى يتابع المـعالج العـلاقة بين اتجـاهات المريضة نحـو الأب ومشاعرها الحاليـة ، أما فى العلاج التدعيمى فنكتفى بتوضـيح مشاعر المريضة الحالية دون استكشاف تداعـياتها التاريخية . كما أن دواعى استـعمال السخرية ولو بصورة طفيفة لخدمة الأنا نادرة جدا .

الأفعال : تهدف أفعال الشخصية الهستيرية إلى الحصول على إشباع فورى لرغباتها لعدم تحملها للتأجيل .

وعلينا تحرى مشاعر الإحباط التى يولدها التأجيل بصورة مفصلة كما يجب أن يقوم الطبـيب النفسى بدور القـدوة التى تستجـيب لطلبات المريضـة بصورة

مناسبة . ومما يساعد على ذلك تسمية أفعالها حتى يسهل التعبير عنها لفظا فيما بعد . فنسمى سلوك المريض الذى يفصل باستمرار من عمله «روتين الفصل» والسلوك الخليع والمدمر للذات «المجون الجنسى» ؛ لأن تسمية السلوك يزوّد المريض بأداة لفظية تسهل عليه استعمال الكلام بدلا من الفعل .

وقد تتصل المريضة بالطبيب النفسى هاتفيا بصورة متكررة . وسوء استعمال هذا النوع من التواصل يهيئ للمعالج فرصة مناقشة مشاعر المريضة بالإحباط المرتبطة بتأجيل الإشباع واتجاهها إلى المبالغة فى وصف احتياجاتها . بهذه الطريقة نضع حدا لاستعمال الهاتف ، كما نشجع المريضة على التحدث عن شعورها بالإحباط ، مثل حنقها على أسلوب الطبيب النفسى الذى يتصف «بعدم المبالاة وعدم المنطقية بل والخطورة أيضا» .

وقد نبحث عن وسائل الإشباع الأخرى التى قد يكون من أهمها فى بعض الحالات اختيار المهنة . فقد تفضل المريضة العمل كمندوبة مبيعات فى شركة على العمل فى مكتب محاسبة . وكثيرا ما يناسب هذا النوع من الشخصيات اختيار عمل يتصل بالمجال الفنى ؛ لأنه لا يضطرهم إلى التوافق مثل غيره .

الأفعال المدمرة للذات : تعبر المريضة عن نفسها أحيانا بأفعال قد تسبب لها الضرر . ونقوم وفقا للمداخل التى أوصينا بها فيما سبق بتشجيعها على التعبير عن غضبها لفظا وبصورة مفصلة حتى يحل الكلام مكان الفعل . ويقوم المعالج باستعمال الارتجاع اللفظى الموجب (فيدباك) كلما استخدمت الكلام بدلا من الأفعال للتعبير عن غضبها .

وننهى العلاج عندما تصل المريضة إلى مستوى مرضٍ من الانفعالية والكلام والسلوك . وإذا كانت المريضة تريد فهم شخصيتها على نحو أفضل ، نقوم بتحويلها للعلاج الدينامى ، لأنه إذا كان المقصود من «فهم أفضل» هو معرفة «لماذا أكون أنا ما أنا عليه الآن ؟» فإن ذلك لن يتوفر إلا عن طريق العلاج الدينامى أو التحليل النفسى .

الشخصية المضادة للمجتمع

تشترك هذه الشخصية مع الشخصية النرجسية فى نواحٍ كثيرة من أهمها عدم قدرتها على التعاطف الفاهم نحو الغير (كيرنبرج ١٩٨٧) . وتمثل عدم قدرتها على استدماج القيم الأخلاقية عقبة كبيرة فى طريق العلاج .

ولا تنطبق خصائص الشخصية المضادة للمجتمع ، كما وردت فى الدليل الثالث المراجع إلا على فئة قليلة من الذين يرتكبون أفعالا مضادة للمجتمع والتى من ضمنها تعمد اللامبالاة بحقوق الغير . وليس كل المجرمين شخصيات مضادة للمجتمع أو العكس بالعكس . والإجابة عن السؤال عما إذا كان شخص ما شريرا أم مجنونا أم حزينا أم مزيجا من كل هؤلاء تصعب الإجابة عنه . وعلى أى حال ، فإن معظمهم شخصيات خطرة وتحب تسيير الآخرين وفق هواها . وبالرغم من نجاح علاج بعض هذه الشخصيات بالوسائل الفردية أو الجمعية فإنهم يعتبرون العلاج مجرد لعبة يسايرونها طالما ناسبتهم أو حققت لهم مكاسبا ثانوية .

وإذا عرّفنا السلوك المضاد للمجتمع بأنه ذلك السلوك الذى يظهر دون مبرر واضح سوى تحقيق مصالح صاحبه الشخصية ، فمن الصعب أن نتصور قيامنا بتعليم شخص من هذا النوع الكف عن سلوكه واحترام حقوق غيره . وهى مهمة لا يبدأ من يعالج المريض الراشد فى الاضطلاع بها إلا بعد فوات الأوان . وتتعلم الشخصية المضادة للمجتمع ما يعتبره مجتمعها خطأ وصوابا قبل بلوغها الرشد ، ولكن لا تهتم بإتباعه . وقد يستفيد بعضهم من العلاج فى المؤسسات القمعية . ومن حسن الحظ ، وجود «جانب آخر» يُعتقد بأنه يؤثر على السلوك ولو بصورة جزئية فى نسبة كبيرة من هذه الشخصيات . وإذا كان هذا الجانب وجدانيا أو ذهانيا - الأمر الذى يجعلنا نستبعد تشخيصا على المحور الثانى - فقد يستجيب المريض للعلاج . كما أن الإدمان والاضطرابات العقلية ذات الأصل العضوى تؤدى إلى نمط متسق من السلوك المضاد للمجتمع . ولا يتسع

المجال ، هنا ، لتناول التشخيص الفارق لهذه الحالات . ولكن التدقيق فيها قد يكشف عن وجود اضطـرابات قابلة للعلاج . ويشـمل المدخل الذى يمكننا من ذلك : الاستماع ، والمواجهة ، والهداية .

الاستـماع : يقوم المرضى الـذين يعالجون بشـغل وقت المعالج بتـبريرات مطولة وبالتهوين من شأن أفعالهم . وغالبا ما تتضح سخافة هذه التبريرات من الوهلة الأولى . فيـقول المريض مثـلا «لقد أهاننى ، فذهـبت للمنزل وأخذت المسدس وأطلقت النار عليه» . وبالرغم من ذلك ، على المعالج أن يبدأ العلاج بالاستماع للمريض وتحديد طبيعة خبراته .

المواجهة : وعلى عكس المرضى الذين يفتقدون القـدرة على الاستبصار ، تبدو الشخصية المضادة للمجتمع مؤهلة لاكتسابه ؛ لذلك يرى معالجون كثيرون (مثل دينيتز ١٩٨٠) أنه يسـتطيع التعلم من مواجهته بأسـباب عدم القدرة على التنبؤ بسلوكه وعدم إمكان الاعتماد عليه وعدم وجود أصدقاء له أو أى خطة لحياته .

الهداية CONVERSION : يحتاج المعالج إلى أن يستخلص من المريض بصورة مستمرة تعبيراته التقـليدية والمصطنعة عن شعوره بالندم وما يشابهها من استبصار كاذب يستخدمه لإيجاد مبررات اجتماعية لتصرفاته ، وذلك حتى يعثر على صراع قـائم بالفعل فى نفس المريض يستطيع التـعامل معه . وقـد يحاول المعـالج استـثارة «الجـانب الآخر» الذى ذكـرناه آنفا بتـشجـيعـه على التخـيل واستشعار الانفعالات (الاكتئابية فى العادة) (ليون ١٩٧٨) . وفى الوقت الذى يبدو فـيه العلاج فى مـؤسسة قمـعية أمـرا ضروريا ، بغض النظر عن دافعـية المريض ، يعتـبر الوصـول به إلى مرحلة من عـسر مزاج له وزنه مـن العوامل المساعـدة فى العلاج (ريد ١٩٨١) ؛ إذ يسـتطيع المعالج فى هذه الحـالة فصل تصرفات المريض عن أصولها التاريخية ومساعدته على تنمية أنماط أفضل .

وتتوقف طبيـعة العمل مع من يستمـرون فى تصرفاتهم المضادة للمـجتمع أثناء العـلاج على اعترافـهم بأفعـالهم أو إنكارهم لهـا . فإذا كانوا ينكـرونها

بصورة كاملة ، يحتاج المعالج إلى مواجهتهم بأدلة يحصل عليها من مصادر أخرى غير المريض إذا ما قدر للعلاج أن يستمر . أما فى حالة اعترافه بها فيقوم المعالج بمناقشتها معه . ويستعين المعالج بانتهازية المريض كوسيلة لمساعدته على اكتساب قيم أخلاقية خارجية ، دون محاولة هدم تركيبة طباعه النرجسية . ويقول ريد (١٩٨١) إن الطرح النرجسى قد يكون النوع الوحيد المتاح من الطرح فى مريض يعشق ذاته أساسا ومن ثم المدخل الوحيد المتيسر . وتختلف أهمية العلاقة العلاجية من مريض لآخر ؛ لذلك لا ينبغى للمعالج الاعتماد عليها أبدا حتى مع المرضى الذين قد يتصور أنه يعرفهم بصورة جيدة .

الشخصيات الغريبة والشاذة

تشمل هذه المجموعة الشخصيات البارانويدية والفصامية النوع وشبه الفصامية . وتظهر على هذه الفئة من المرض أعراض الكف الجنسى والعزلة والانسحاب الاجتماعى والشك فى الآخرين . كما تقوم بالانغماس فى التفكير السحرى أو الخيال المتمركز حول الذات AUTISM . ويصعب على المعالج إقامة علاقة وثيقة مع هؤلاء ، وإن أشارت الخبرة إلى إمكانية علاجهم بصورة فعالة . ومربط الفرس فى هذه الحالات هو التعرف على الدفاعات التى يجب تقويتها وتلك التى ينبغى إضعافها .

الشخصية البارانويدية

سمة هذه الشخصية الرئيسية الشك المزمن فى نوايا الغير ؛ إذ يفترض البارانويدى أن لأفعال ونوايا الآخرين خلفية شريرة إلى أن يثبت العكس ، ويعجز بعضهم عن إثبات ذلك العكس .

وستظل أسباب هذا الاضطراب وعلاقته بالاضطراب الضلالى مثارا للجدل والبحث . وقد طرح كولبى (١٩٧٧) أربعة نماذج تشترك جميعها فى استخدام

الإسقاط ولـوم المريض للآخرين على أوجه قصـوره . وجاءت النظرية الأولى نتيجة لتحليل فرويد لحالة شريبر وهى **نظرية النزعات الجنسية المثلية** التى ينكرها المريض ويسقطها على غـيره . أما **نظرية العدائية** ، فتفـترض إسقاط مـشاعر الكراهيـة على الآخرين . وتنسب نظرية الاتزان النفـسى اعتـبار المريض غـيره مصدرا للتهديد كضرورة نشأت عن حاجته إلى تفسير شعوره بالذنب والعجز . وترى نظرية الخـزى والإذلال أن المريض يقوم بفـصل وكبت مـشاعـره بالخزى والإذلال وإسقاطها على غيره .

وليس من السهل إقامـة علاقة وثيقة بالمريض البارانويدى ، كـما لا ينبغى على المعالج أن يحاول ذلك ، بل عليه الاحتفاظ بتباعد مهنى ثابت عن المريض وتجنب إبداء الملاحظات الشخـصية ، أو إثارة جـوانب حياته الجنسـية - بغض النظر عن صحة نظرية الجنسية المثلية من عدمها - أو ملامسة جسمه . وبالرغم من كل تلك المحاذير ، عليه أن يحاول تكوين عـلاقة مع المريض تتصف بالثقة مع تجنب فرض نفـسه عليـه فى نفس الوقت ، بالإضافـة إلى منحه أكبـر قدر ممكن من الاستـقلالية . لذلك ، يفضل عـدم استخدام الفنيـات التوجيـهية أو التقليل من استعمالها فى الجلسات الأولى .

كما عليه تجنب الموافقة على ما ينسبـه المريض لغيره بازدراء من صفات سيئة ؛ لأن استخدام تلك الصفات يمثل بالنسبة إلى المريض موضوعات مهمة (إسقاطات) . إذ كثيـرا ما يُستفز المريض عندمـا يوافقه المعالج على أن صـفة من التى ذكرها صفة فظيعة . فـإذا تصورنا أن مريضا يذم زميلا له فى العمل مثـلا فيصفه بأنه متكالب على جمع المال ، عندها يوافقه المعالج على أن التعاون مع مثل هذا الزميل قد يكون صـعبا ، ثم يقـول للمريض فى نفس الوقت إن التكـالب على جمع المال قد لا يكون أمرا غير عادى أو ذميما فى حد ذاته . كما يتعين على المعالج تحاشى القيـام بمشاركة المريض فى ذم عدم الكفاءة أو الجنسيـة المثلية أو الغضب التى ينسبها لغيره بعدائية . وحتى عندما يتـهم المريض غيره بالقيام بأنشطة غير مشروعة

كالاختلاس مثلا لا نـقول له إن الاختلاس سلوك فظيع بل إنه شيء مؤسف ، ولكنه قد لا يكون ذميـما بالصورة التى يبدو بها . فنقـول «إن الاختلاس فكرة تخطر على بال عـدد كـبيـر ممن يعـملون فى مـثل هذه المجالات ، وإن كـان الإنسان لا يستجيب لمثل تلك النزعات» .

وفى الوقت الذى يقـوم فيـه المعالج بـتجنب ترديد اشـمئـزاز المريض من الآخرين ، يبدى تعـاطفه مع همومه وترقبـه لمثل هذه الأمور ؛ لأن هذا النوع من العلاقات الاجتماعية صعب على نفسه .

ويجتهد المعالج فى العثور على خصائص فى المريض تستحق المديح ويثنى عليه صراحة ؛ لأن الاكتفاء بتجريد المريض من شكوكه دون دعم احترامه لذاته ورضاه عن نفسه - وكلاهما من الأمور الصـعبة - يؤدى به إلى الشعور بالحزن والدونية ؛ الأمر الذى يفرض على المعالج التعامل معـهما . ويعتبر التحول من التـفكير البـارانويدى إلى الشعـور بالاكـتئـاب خطوة إيجابيـة ، بل إن بعض المعالجين يعتبر أن ظهور الاكتئاب من ضمن أهداف العلاج (ميسنر ١٩٧٨) .

وعلى المعالج أن يكون مستعدا بطبيـعة الحال لما قد يوجهه إليه المريض من عدائية وما قد ينسبه إليه من صفات سلبية ؛ إذ يحتاج من يتولى مسئولية علاج هؤلاء المرضى إلى أخذ الطرح المضاد بعين الاعتبـار لما قد يؤدى إليه من شعور من يعالجهم بالإحباط الشديد وعدم تقديرهم لجهده .

وهناك وسائل أخرى تمكننا من النفاذ إلى المريض البارانويدى . فقد اتضح مثلا أن مناقشة سوء معاملتـه أثناء الطفولة قد يشكل نقطة بداية للعلاج لسهولة استرجـاع هذا النوع من الذكريات واستعداد المريض للتـحدث عنه . وقد روى لنا أحد المرضى المحولين من الطب الشرعى لاعتـدائه على سيدة مسنة ، كيف كانت عمتـه العجوز التى كان يحبها تضـربه بقسوة ، وأنه كان دائم الشك فى النساء إلى أن أصـيب بضلالات الغيـرة . ويستمتع البـعض منهم بروح فكاهة ملحوظة وغـريبة فى نفس الوقت ، فنـجدهم يستـمتعـون برواية النكات ذات الطابع السادى ؛ الأمر الذى يتيح للمعالج فرصة مناقشة مخاوفهم وهمومهم .

قـمنا فى فصـول سابقـة بعـرض أمثلة لطرق تـعديل الشك البـارانويدى باستـخدام الإسقـاطات الخاصة بالمريض . فـقد نُلمّح ، مثـلا ، للمريض بأن الآخرين يخافـون منه ويخشون الإقدام على إيذائه بطريقة مكشـوفة أو قد نعدّ «سيناريو» يـقوم من خلاله باخـتبـار الواقع . ويساعد هذا النوع مـن الفنيات المريض البارانويدى على الالتزام بالصمت بدلا من مهاجمة الغير فيحافظ بذلك على علاقاته الاجتماعية الحالية على الأقل .

الشـخصية الفصامية النوع

تشمل فـئة اضطراب الشـخصـية الفصـامية الـنوع مجمـوعة متـنوعة من الأعراض ، بالرغم من إدراجـها فى أحيان كـثيرة ضمن مـجموعة الفـصام . وينطبق على علاجها ما اقترحناه فى الفصول السابقة حول مداواة الفصام (مثل علاج المرضى الذين يعانون من الأفكار الإيمائية) .

ولا يسعى المريض الفـصامى النوع المتوافق مع عزلتـه والذى لا يعانى من اضطراب آخر من اضطرابات المحور الأول للعلاج . أمـا من يحضرون للعلاج منهم فيعانون من اضطرابات إضافية كـالنوبات الذهانية العارضة أو الاكتئاب . كما نصادف بين هؤلاء المرضى من تزعجـه عدم قدرته على الارتباط الانفعالى بغيره . وبـالرغم من سلامة وظائفهم المعـرفية الظاهرية ، يعانى مـعظمهم من غرابة التفـكير والزى والحركات وطريقة الـكلام والسلوك مما يخلق لهم المشاكل الاجتماعـية والمهنية والدراسية . ويسـتطيع المعالج التدعيمى استـخدام الفنيات الإيضاحـية والتوعيـة ، فضلا عن بعض الفنيات التـوجيهيـة التى ذكرناها فى فصول سـابقة للتوصل إلى تغييـر أوجه شذوذهم أو مساعـدتهم على تقبل ما يحسـون به من غرابة بيئتـهم الاجتمـاعية . ونوصى باستـعمال طريقة سـتون (١٩٨٥) عند علاجهم . فـعلى المعالج المحافظة على ابتعاده المهنى واسـتخدام الحسم والتحلى بالاتساق والفهم والإمبـائية ، مع عدم الموافقة على اضطرابات المريض العابرة كأن يقول له : «أستطيع تفهم وجهة نظرك ولكن . . . .» .

ويعانى الفصـامى النوع من مشاكل التعامل مع الزمن ، فنجـده لا يتحمل الانفصال عن المعـالج ، كما أنه لا يحس بأية متعة فى الحـياة . وعلى المعالج مساعدته ببطء ، وعلى مدى سنوات ، على تنمية قدرته على الاستمتاع . كما أنهم يتصفون عـادة بعيانية التفكير وثقل الظل وعلى المعـالج أن يكرر عليهم ما علمهم إياه مـرات ومرات . وتفيـد التوعية والتـدخلات السلوكيـة فى تحسين سلوكهم الاجـتماعـى المتكلف وأنماطه الشاذة الأخرى . والمطـلوب من المعالج تحديد ما يريده من المريض بالضبط .

كما يعانى هؤلاء المرضى - مثل مرضى الفـصام - من عجز معرفى ظاهر عن تفسيـر دوافع تصرفات الآخرين والمشاعـر المرتبطة بها بصورة صحـيحة . وهم بذلك يختلفـون عن البارانويدى الذى يخطئ عندمـا يسقط مشاعـر قوية على الآخرين ، ولكنه يفعل ذلك بصورة متـسقة . ويشعر هذا النوع من المرضى أيضا بالازدواجـية نحو العلاقـات الاجتمـاعية ، وإن كانوا لا يظهـرون سوى جانب واحد منها فقط . وعلى المعالج عـدم التسرع فى التعاطف مع ما يظهره المريض بل عليه التريث حتى يكتمل انطباعه عنه (ستون ١٩٨٣) .

ولا ينبغى على من يعالج هذه الفئة أن يتوقع الكثير ؛ إذ قد لا يتمكن فى الحالات الشديدة إلا من توصيل المريض إلى إقامة علاقات اجتماعية محدودة .

الشخصية شبه الفصامية

يتصف أصـحاب هذه الشخـصية بـالانعزالية وعـدم الاهتمام بالاخـتلاط بالآخرين ، كما يفضلون التعامل مع الأشياء على التعامل مع غيرهم من البشر . وقد يحقـقون نجاحا كـبيرا فى المجالات المهنيـة والفنية والعلميـة ، فضلا عن اتصافهم بالاستـقرار والهامشية فى آن ، واستـمرارهم فى وظائف لا تتيح لهم فرصة الترقية . وقـد يعـود الشـخص شـبه الفصـامى إلى المنزل حيث يعيش

مع أخيه أو شقيقته أو والدته ، ولكنه لا يتردد أبدا على ناد أو مقهى لمجالسة الأصدقاء . ومثل هؤلاء المرضى لا يشعرون **بالتعاسة** ولكن بمجرد عدم الاكتراث والعزلة . وقد يحسدهم الكثيرون على تماسكهم غير المتكلف عند رؤية ما تتصف به العلاقات الاجتماعية المعاصرة من تقلب ومشاكل ! لذلك قد نتساءل عن الغرض من علاجهم .

يختلف أخطار (١٩٨٧) مع من يقولون بأن شبه الفصامى لا يشعر بالتعاسة . ويقترح أن المريض يتكون من ذات مرئية وأخرى مستترة تكونت بفعل آلية الانشقاق . ومما يؤيد وجهة نظره ، ما نلاحظه من حساسيتهم الداخلية الشديدة المقابلة لعدم اكتراثهم الخارجى «فشبه الفصامى منفصل ظاهريا ومكتف بذاته وكثير السرحان ، ومُمل ، وليست له ميول جنسية . كما أنه شديد الحساسية للأخلاقيات ، ولكنه داخليا متعطش للانفعال وشديد اليقظة ومبدع وشاذ فى أحيان كثيرة ، ويسهل إفساده» (أخطار ١٩٨٧) .

وإذا اقتنع المعالج بالوصف السابق ، يصبح لاستخدام العلاج التدعيمى ما يبرره . إذ يستطيع المعالج من خلال تنمية ثقة المريض فيه من التسلل إلى حياته وآماله الداخلية ومساعدته على تحسينها . وهذا النوع من الشخصيات شبه الفصامية الذى يستطيع تكوين علاقة وثيقة مع شخص آخر له وزنه ، يريد الحصول على الحب ، وهو يشبه من هذه الناحية الشخصية المتجنبة التى ستتناولها فيما بعد . ويعانى المريض أيضا من تشتت الهوية والشعور بالعظمة وبالكف الجنسى . وعلى المعالج ، طال الأمد أم قصر ، أن يلتقى بهذه الجوانب من شخصيته ، وإن كان عليه فى البداية أن يشارك المريض بعض اهتماماته الميكانيكية والتجريدية والأقل تهديدا للعلاقة العلاجية ، مثل الاهتمام بالسيارات والحسابات الآلية .

وعلينا أن نستعين بخبرتنا الإكلينيكية فى التمييز بين مظهر شبه الفصامى «الباهت» وثرائه الداخلى . وقد يعنى تعريف تلك الشخصية المستخدم حاليا

مجموعة متباينة من المرضى ، شأنه شأن تعريفات اضطرابات الشخصية الأخرى . ومع ذلك ، على المعالج البحث عن حاجات ورغبات المريض الإضافية التى قد تدخل ضمن خطة العلاج . وعليه فى نفس الوقت ألا يُسقط على المريض اهتمامات لا يشعر بها بالفعل . إن طبيعة دفاعات الشخصية شبه الفصامية البدائية وميله إلى الشك يستوجبان اتباع مدخل تدعيمى مبدئى ، إلى أن نتمكن من معرفة المريض بدرجة تسمح لنا بوضع خطة علاجية .

الشخصيات القلقة

تشترك الشخصيات المتجنبة والاعتمادية والسالبة العدوان والوسواسية القهرية التى تكون هذه المجموعة فى شعورها بالقلق عند قيامها بأعمال معينة . ويتشعب من هذا العجز الأساسى أربعة أنماط مختلفة من المجابهة .

الشخصية المتجنبة

إن أسهل استجابة لمؤثر يهدد الإنسان وأقلها عدوانية الهروب أو التجنب . وتتّبع الشخصية المتجنبة هذا النمط طيلة حياتها ، فتبدو متنحية ولا تكترث بالعلاقات الاجتماعية فى الوقت الذى تتصف فيه داخليا بالثراء الانفعالى . وبالرغم من اشتراك الشخصية المتجنبة مع الشخصيات النرجسية والاعتمادية والبارانويدية فى حساسيتها المفرطة للنبذ ، فإن المتجنب يشعر بالقلق والرهاب فى المواقف الاجتماعية . وتزدهر هذه الشخصية فى ظل العلاقات الاجتماعية المبنية على الثقة ، ولكنها تتوجس من العلاقات الجديدة ، كما تجد صعوبة فى مواصلة العلاقة العلاجية . لذلك ، على المعالج أن يبدو فى صورة مستقرة ومتسقة من ناحية سلوكه وانفعالاته ، وقريبا من المريض وداعما له ومعنيا باحترامه لذاته . وقد يفسد مجرد تلميح يشتم منه النبذ شهورا طويلة من الجهد الشاق ، وذلك لتوقعات الشخص المتجنب غير المعقولة من المعالج .

ويجب تجنب الوسائل الاستكشافية بصورة خاصة لما قد تؤدى إليه من استرجاع للذكـريات المؤلمة . ويقول مـيلون (١٩٨١) فى هذا الشـأن «قد يكون العـلاج التدعـيمى الوسيلة الوحـيدة التى يتحملهـا المريض إلى أن يتمكن من مجـابهة انفعالاته وأفكاره بارتياح» .

وقد نجرب معهم بعض الفنيات المستعملة لعلاج الرهاب الاجتماعى (انظر الفصل ٩) . فنناقش مع المريض مـثلا خوفه من المهـانة ونحشد فيـه ما يسمى «بالطاقة التنشـيطية» حتى يتمكن من اجـتياز العقـبات التى تصادفه عند سـعيه لتكوين علاقـة اجتمـاعية . وفى حالة اسـتجابتـه لهذه المحاولات ، غالبـا ما يستجيب بصورة أبطأ من مرضى الرهاب الاجتماعى .

الشخصية الاعتمادية

من ضمن وسائل الاستجابة للمواقف المثيرة للقلق ، قيام الشخص بتسليم استقلاليته لجهة أو سلطة خارجية ؛ ونعتبر من يقوم بذلك شخصا سلبيا وليس عدوانيا . ومفهوم الشـخصية الاعتمادية مستنبط من الناحيـة التاريخية من الفئة السلبية الاعتمادية التى تعتبر من أنواع الشخصية السالبة العدوان . كما أن هناك ما يـدل على وجود عنصـر عدوانى كـامن وآخر اسـتفـزازى غير صـريح فى شخصياتهم (مالينو ١٩٨١ أ) . ويتضح هذا الجانب بشكل خاص عند إدخالهم المستشفى . أما فى العـيادات الخارجية فتبدو الشخصيـة الاعتمادية مرتبكة ولا هوية لها ومهمومة وقلقة وقابلة للعلاج .

حالة

كـانت الآنسة س ٢٩ سنة تـعمل «جـرسونـة» فى مطعم وتشكو من أعراض اكتئـابية بسبب تغير عـلاقتها بصديقتـها الآنسة ص التى تبلغ ٣٥ عاما التى تعرفت عليها منذ أن كانتا فى الجامعة والتى كانت تتبعها فى كل

مكان تذهب إليـه . وعندما ذهبت أزهار إلى لندن للزواج رافـقتـها س. وبعـد فـشل الزواج ، قـامت الفـتـاتان بجـولة فى أوروبا ثم عـادتا إلى الولايات المتحدة . ومن الواضح أنهما كانتا تستمتعـان برفقتهما لبعضهما . وكانت علاقـتهما تكافليـة ولم يكن فيها أى جـانب جنسى . وكانت س تعتمد اعتمادا شديدا على نصائح ومساندة ص لها ، وخاصة أثناء تعرضها لنوبات الاكـتئاب . وفى الـوقت الذى صعدت فـيه ص السلم الوظـيفى استـمرت س فى ممارسـة أعمال تدرّ عليـها دخلا ضـئيـلا . وكانت ص متفوقة على عبير أيضا فى العـلاقات الاجتماعية ؛ إذ كانت تصادق دائما الأفضل بينما تصادق عبير الأقل شأنا . ومنذ فترة بسيطة ، بدأت ص فى تعاطى الكوكـايين . وبالرغم من تعاطى عـبير الكوكـايين أيضا بناء على إلحاح صديقتها فإنها لم تكن تحـبه كما كانت تشعر بالقلق على ص . وكان ذلك هو سبب حضورها للعلاج .

يتضمن العلاج مزيجا من العناصر التدعيمية والدينامية مع استخدام الأولى فى البداية . ونبدأ العلاج فى العادة بدعم اعـتماد المريض على المعالج ثم نقوم بعد ذلك باتباع النقيض ؛ أى تشجيعه على التعبير عن نفسه وتأكيد ذاته (بيرى ١٩٨٩) . ومن حسن الحظ ، سهولة إعادة تكوين علاقة اعـتمادية فيما بعد ، يقوم المعالج بتفسيرها بالأساليب الدينامية . ويتطلب ذلك تكوين اعتماد صريح ومقنع أثناء شعور المريض بأن المعالج يمثل شـخصية أبوية (جولدمان ١٩٥٦) . ولتسهيل تلك الاعتمادية فى مرحلة مبكرة ، تقوم بمعاملة المريض معاملة خاصة ونمنحه بعض الامتيازات ، مثل وقت إضافى أثناء الجلسات . وقد يشعر المعالج بطرح مقابل قـوى يتخذ صورة الغضـب من شعور المريض بجدارة واستـحقاق ليس لهما مبرر ومن ضعف دافعيته وعجزه المبالغ فيه والذى قد يزداد مع ازدياد الطرح المضاد . وقـد يشعر بعض المعالجين بـالإرهاق بسبب ما يفرضـه عليهم الاهتمام المطلوب ، وهو أمر يقدره المريض بخلاف المصـابين بالشخصية البينية . وعلى أى حال ، فإن الاهتمـام المبكر يغذى الطرح وعناصر العلاج التدعـيمية

المبكرة ، مـثل تشجيع المريض عـلى التغلب على قلقـه عند اتخـاذه للقرارات ومساندة ردود فعله عند شعوره بخيبة أمله فيمن يحميه . ونقوم فى نهاية الأمر بفطم المريض من العـلاج وتوجيهـه نحو الاعتمـاد على نفسـه . وينبغى على المعالج إشبـاع حاجة المريض للنصيحـة بصورة جزئية ، مع تشجـيعه فى نفس الوقت على اتخـاذ قراراته مبـينا له أن ارتكاب الأخطاء لا يعيـبه . ومع توالى تشجيع المريض على تأكيد ذاته وتجريب طرق جديدة لإنماء احترامه لذاته ، تحل علاقات اجتمـاعية تصف بالندية مكان علاقته غيـر المتكافئة مع المعالج . ومع نمو استقلاليته ، يضيف المعالج عناصر دينامية للعلاج عند الحاجة ، مثل تفسير ازدواجية المريض ، وقلقه من إثبات ذاته بطريقة مسئولة ، وشعوره بالغضب ، واستخدامه لآلية التكوين العكسى مع من يعتمد عليه .

الشخصية السالبة العدوان

من ضمن وسائل الاستـجابة المعقدة للمواقف التى تثيـر القلق ، استخدام الشخص لعدوانيته بصورة غير مـباشرة . وتعكس الوسائل السالبة العدوان هذا التعقيد ، وإن لم تكن عملية فى نفـس الوقت كما أنها لا تخدم مصالح المريض . فيقوم الشخص العملى بالتبليغ بأنه مريض للتـعبير عن استيائه من رئيسه الذى طلب منه الحضور لمقـابلته فى العمل فى الساعة السادسـة من صباح الاثنين مع إدراكه الكامل لتبـعات مثل هذا الاعتذار ؛ أما السالب الـعدوان الذى يتعرض لموقف مشابه ، «فينسى» ضبط المنبه على الساعة السادسة فلا يستيقظ فى الموعد ، أو يتوقف فى الطريق لتعبئة سيـارته بالوقود حتى «يضطر» للوصول بعد الموعد ، أو لا يحضر للمـقابلة أصلا ، ولكنه لا يعترف لنفسـه فى الوقت ذاته بشعوره بالغضب . وقد يتـغيب عن مثل هذه المقابلات ١٢ مـرة على التوالى مما يؤدى فى النهاية إلى فصله من عمله .

نشأ مفهوم اضطراب الشخصية السالبة العدوان من الدراسات التى أجريت على المؤسسـات الطبية والعـسكرية ، وإن كانت السـمات والألاعيب السـالبة

العدوان موجودة فى كـل دروب الحياة والعلاج . وقد تم تطوير استـراتيجيات متنوعة للتعامل معها (مالينو ١٩٨١ ب) . ويعلّم بعض المداخل المريض بأنه قد خلق حوله عـالما عدائيـا بوسائل لا شـعورية ، كمـا قد نفسـر سلوك المريض باستخدام نظرية التعلم الاجتمـاعى ؛ إذ يتعلم أبناء أب مدمن على الخمر مثلا ، أنهم لا يستطيـعون مواجـهة سلوك أبيهم المـضطرب بطريقة مبـاشرة . ويمكّن استخدام هذا المنظور الـتاريخى المرضى من فهم أسباب ظهور سمـاتهم السالبة العدوان . كما تعلمهم الفنيات السلوكية كيفـية التمييز بين تأكيد الذات المقبول والعدوانية المرفوضة .

ويعتمد العـلاج التدعيمى على الجانب الانفعـالى من الاضطراب . وكما يقول مالينو (١٩٨١ ب) فى عرضه للدراسـات الحالية : يعتبر إدراج اضطراب الشخصية السالبة العدوان ضمن مجموعة الشخصيات القلقة اعترافا بأنها تعانى من انفعالات متـوقعة كالقلق والاكتئاب والغـيظ المكظوم . وتكمن أهمية هذا التوصيف فى تأكـيده أهمية تعديل اتجاه العـلاج من النمط الدينامى إلى تدعيم تنغيم وضبط الانفعال (مالينو ١٩٨١ ب) .

ويدرك المرضى طبيعة غضبهم المدمـرة للذات حتى عند إحساسهم بأن لهذا الغضب ما يبرره . ويمثل هذا الإدراك بابا ينفـذ منه العلاج . وعند تأمل اللعبة السالبة العدوان من منظـور اختبار الواقع ، نجد أنها ناجحـة لأنها تحقق الهدف منها دون تنفـير المسـتهدف . ومع ذلك ، يندر أن يدرك مـن يستخـدمون هذا الأسلوب بشكل مستـمر افتضاح أمـرهم من مرحلة مبكرة لمبالغـتهم فى تقدير فعالية تكتيكاتهم التوافقية . لذلك ، ينـبغى وصف تصرفاتهم بصفاتها الفعلية ؛ أى أنها مـدمرة للذات ومنفرة للآخرين . وعـلى المعالج أن يستشـهد بمناورات المريض السالبة العدوان أثناء الطرح ، مثل كثـرة تأخره عن مواعيد الجلسات ، حتى يبين له كيف يؤدى سلوكه الشعورى أو اللاشعورى إلى الإخلال بالغرض من العلاقات مع الغير .

الشخصية الوسواسية القهرية

يتعـاطف المعالج مع المريض المنظم والعنيد والمـقتصد ؛ لأن تلك صـفات توافقية فـيمن يعمل بالطب النفسى . ويستطيع أى طبيـب نفسى يحاول جاهدا استرجاع محتويات الجلسة ليعرضها على المشرف عليه أو ذلك الذى يتقلب فى فراشه ليـلا وهو يعيش أحداث جلسة اليوم فهم مـا نقول . وبالرغم من رضا الشخصية الوسواسية عن أساليبهـا فى التوافق وعدم سعيها إلى العلاج لهذا السبب ، فإن عددا كبـيرا من هذه الشخصيات يعـانى لما يشعر به من قلق وتردد وتقلص فى الانفعال . وتستـفيد أعراض المجموعة الثـانية ، التى سنسميها الشـخصية القهرية ، من العـلاج التدعيمى . بل إن تردد الشخـصية القهرية وانفـعالاتها المحدودة ليست إلا دفاعـات ضد الأصالة والتلقائية والمسئـولية فى رأى شابيرو (١٩٦٥) الذى ينبغى على كـل معالج مبـتدئ يريد التـعامل مع هذا النوع من الحالات الاطلاع على وصفه السـاخر لها . وعند انتقالنا إلى الأجزاء العـميقة من النفس ، تتضح لنا ضرورة رؤية سلوك الشخص القسرى ، السادى والمؤلم والمتسلط فى عـنف ، على حقيـقته بدلا من الالتـفات إلى مـا يستخـدمه من تفلسف وتبـرير . وتحتاج هذه العـملية إلى اتبـاع مدخل دينامى وإلى مـعالج يجسد الغموض والحيدة التحليليتين . ويولد المعالج «المهرجل» الذى يبدو مكتبه غير مرتب الحنق الشديد فى نفس المريض الذى قـد يحتاج لبعض الوقت حتى تهدأ أعصابه .

فلماذا ، إذن ، استخدام الوسـائل التدعيمية فى علاج الشخـصية القهرية طالما كانت الأساليب الديناميـة متوفرة ؟ والرد أن لاستخدام العـلاج التدعيمى فى تلك الحالات ثلاثة أسباب :

أولا : يشارك هؤلاء المرضى ، ولاسيمـا من يعملون منهم فى المؤسسات العسكرية ، فى جلسات العلاج الأسـرى أو الزواجى لانعكاس نظامها الصارم وطبيعـة علاقاتها المبتـعدة والمتحكمة على علاقـاتهم بأبنائهم . ويحاول الأبناء

التعـامل مع هذا الوضع على أفضل نحـو مستطاع ، وذلك بارتكابهم أعـمالا استفزازية تجعل الأسرة كلهـا تطلب العلاج . والمدخل التدعيمى فى هذه الحالة يشبه الأسلوب الفردى المتبع مع الشخص القهرى ؛ بمعنى أنه لا يضعف سلطته ولكنه يستعمل لتأكيد اختبار المريض للواقع . فنقول مثلا للأبوين المتسلطين إن أسلوبهـما غـير مـجدٍ ، ونلمح لهم أن ذكـاءهم يمكنهم من التـوافق مع هذه الحقيقة واستخدام أسلوب مختلف .

ثانيا : يقاوم القهريون الانتظام فى العلاج الدينامى بشدة .

ثالثا : أن منهم من يستخدم آليات دفاع تحول مـتانتها دون استمرار العلاج الدينامى . وبالرغم من اسـتحـالة نصح المريض لرفضـه الاستمـاع للنصح أو استهـانته به ، فإن المعـالج يستطيع بدلا من بذل النصح التركـيز على القلق . فيساعد المريض على استكشافه عن طريق تدخلات توجيهية لا تحمل فى طياتها نقدا له وتركز انتـباهه على الأفكار المثيرة للقلق كـما تمنعه من استعـمال قوائم لأنشطة تشغل وقته وتغص بالتفاصيل التافهة .

ومن الصور الإكلينيكية التى تظهر على المريض انغماسه فى أفكاره وضآلة تعبيـره عن انفعالاته . ولا نحاول فى أول الأمـر تعرية نبراته الانفـعالية ، بل نبدأ بوضعه الحالى ؛ أى نركز عـلى طريقة تفكيره بدلا من انفعالاته وفق منهج العلاج التدعيمى المتبع فى العادة . وتلك مهمة شاقة . ولكن مصاحبة المريض فى رحلته مع التبـرير والتفلسف المفصل ، قد يهيئ الجو لإدراكـه بأن الانفعال يقوم أيضا بتوجيه تصرفاته .

الفصل الثانى عشر
مداواة الأزمات

كلمة «أزمة» مصطلح نسقى يتضح معـناه من استعمالنا له فى مصطلحات مثل : أزمـة عسكرية ، أزمة اقتـصادية ، أزمة هبـوط سكر فى الدم ، وأزمة إيمانية . وتُعرّف الأزمة النفـسية بأنها موقف يتصف بعدم الاسـتقرار وغموض المآل ، تنهار فيـه قدرة الشخص على المجابهـة بصورة مؤقتة . وقـد تنشأ مثل تلك الأزمات من وقـائع وأحداث خارجيـة أو من عمليات داخليـة أو من مزيج منهما . وتحل الكثيـر من تلك الأزمات حلا مرضيا من تلقـاء نفسها (أى دون أى تدخل) . ولكن لما كانت الأزمات الـنفسية تحمل فى طيـاتها خطر حدوث نتائج مدمرة فإن فترة من العلاج غالبا ما تفيد .

أزمة المريض المتمكن

أسس مساندة الأزمة المحدودة الأجل

تعود أسس مساندة الأزمة الحديثة إلى جهود إريك ليندمان بعد حريق نادى كـوكونات جـروف الليلى فى سنة ١٩٤٢ (لينـدمان ١٩٤٤) ، الذى انصـبت جهوده أساسـا على حالات الفجيعة سواء من سـبق لها المعاناة من الاضطراب النفـسى أم لا . وسنقـوم فى جـزء لاحق من هذا الفـصل بالتعـرض لبـعض إسهاماته .

إن برنامج مساندة الأزمة مـحدود الأجل فى حد ذاته ، حتى لو أدى إلى علاج نفـسى مخـتصـر . ويختلف التدخـل فى الأزمات عن العلاج الـنفسى المختـصر بصورة كبـيرة . فنقوم باخـتيار المرضى بعناية قـبل استعمـال العلاج المختصر ، بينمـا يختار مرضى التدخل فى الأزمة أنفـسهم بأنفسهم ، كلٌّ وفق حاجتـه . ومما يؤكد ذلك أن سيفنيوس مـؤسس العلاج النفسى المختصـر المثير

للقلق يفرق بين «مساندة الأزمة» CRISIS SUPPORT المستخدمة فى حالة من يعانون من المشاكل الانفعالية الشديدة وضعف تكوين الشخصية ، و«التدخل فى الأزمة» CRISIS INTERVENTION الذى يستعمل مع الأصح والأقدر على تعلم تحسين أدائهم (سيفنيوس ١٩٨١) .

ويحتاج كل من يمرون بالأزمات إلى علاج تدعيمى من وجهة نظرنا . وقد يكون الأصحاء أقدر على تحمل ضغوط المواجهة التفسيرية والأساليب العلاجية الإضافية . ويناسبهم العلاج التدعيمى بصورة أفضل ؛ لأنه يمنحهم فسحة من الوقت يتمكنون خلالها من إعادة توافقهم باستخدام إمكاناتهم الذاتية . كما أن احتمالات اعتمادية هؤلاء المرضى أثناء فترة العلاج القصيرة تبدو بعيدة . وبالرغم من وجود خطر ظهور الاعتمادية على المعالج ، يستخدم العلاج التدعيمى فى علاج الشخصيات الهشة ومن يعانون من تعطل وظائفهم النفسية لزيادة احتمال انهيارهم على المدى القريب عند استخدام المداخل التى تضعف وسائل الدفاع . وسنستخدم مسمى «التدخل فى الأزمة» للإشارة إلى هذا النوع من العلاج التدعيمى . وبالرغم من صلاحيته للتطبيق على أية أزمة ، سنكتفى بتناول القواعد العامة لعلاج الأزمات ، والفجيعة ، ومحاولات الانتحار . ويستطيع القارئ العثور على التدخلات الخاصة بالكوارث وضرب الزوجات والاغتصاب والأزمات الذهانية وغيرها فى مراجع كثيرة (باسوك وبيرك ١٩٨٤ ؛ هيمان ١٩٨٨) .

ويتم حل الأزمات بواسطة جهود فريق من متخصصين مختلفين فى الرعاية وفى اتخاذ القرارات . ودعونا الآن نقترب من الأزمة وأن وجهة نظر معالج طلب منه الإشراف على مريض ، والذى عادة بعد اتضاح وجود أزمة تحتاج إلى المزيد من العلاج من التقييم المبدئى للحالة . وقد تجرى المقابلة الأولى فى اليوم التالى على اتخاذ قرار عدم إدخال المريض المستشفى فى غرفة طوارئ مستشفى عام ، أو بعد مكالمة هاتفية يطلب أثناءها المريض العلاج ؛ أى

خلال فترة زمنية قصيـرة تمكن المعالج من تكوين فكرة بسيطة عن الحالة . وقد يكون قـد سبق للـفريق بحث إمكان استـعمـال فنيـات أخرى أو قـد ينصح باستعـمالها عند الحـاجة ، مثل : دخول المستـشفى أو اللجوء إلى جـماعات مساندة الأزمة ، أو العلاج الأسرى .

وعلى عكس مقـابلة المريض الذى ينتظر فترة من الزمن حتـى يبدأ العلاج الفردى الممـتد ، لابد من ضغط المقابلة الأولى مع من يمرون بالأزمـات بحيث تشمل التقييم والعلاج . لذلك ، نشـبه خصائص المقابلة الأولى فى هذه الحالة بخصـائص المقابلة الثانية فى العـلاج النفسى الممتـد ، لتركيزها على التـحدث بهدوء عن مشاكل هنا والآن التى دفعت المريض إلى الحضور واهتمامها بصورة أقل بتفـاصيل تاريخ حيـاة المريض . وقد ينتظم المريض بعـد ذلك فى العلاج النفسى الممتد ، مع عدم توفر ضمـانات لقيامه بذلك أو قد لا يعود مرة أخرى لإجراء مقابلة ثانية للطبيعة العابرة لمعظم الأزمات .

وقد نشبه كل جلسة علاج تدعيمى مختصر للأزمة بحركة من سمفونية ، لكل منها تركيبـتها وجزؤها الختامى ، كما أنها تتـضمن فى الوقت نفسه بعض الأنغام التى سـيتـعرض لها المعـالج فى جلسات لاحـقة . وقـد لا يعرف من يستمع للموسيقى ما الذى سيسمعه ، ولكنه يتوقع أن يعرف مسبقا اسم المؤلف والمقـام وعدد الحـركات . ويقـوم المعالج باتبـاع نفس هذا الأسلوب ، فـيزود المريض ببعض المعلومات عن ما سيحدث أثناء العلاج .

والمريض بدوره ليس مستمـعا سلبيا فقط ؛ إذ ينبغى السـماح له بالتحدث بحرية لمدة ١٠ أو ١٥ دقيـقة حتى يتسنى له تقديم بعض الموضـوعات . ويتبع المعالج قاعدة «أكـثر من الاستماع فى البداية ومـن الكلام فى النهاية» المستنبطة من دراسات تجريبـية أجريت على نجاح مقابلات حل الأزمـات (راسك وجيرنر ١٩٧٢) . وذلك لأن المريض يتوقع من المعالج أمرين : الاسـتماع والمساعدة . وقد يشعـر بالراحة أحيانا من مجـرد وجود من يستمع إليـه . لذلك ، يحتاج

المعالج فى العادة إلى الاجتهاد فى التخفيف عن مريضه بعض الشىء فى الجلسة الأولى ، بالإضافة إلى إعداد خطة مستقبلية تبعث الأمل فى نفسه .

حالة

شيلى طالبة عمرها ٢٢ سنة ، تشعـر بالكآبة بعد أن هجرها صديقها بعد علاقة استمرت ثلاث سنوات . وتروى لنا قصتها باختصار فيما يلى :

«كنا سنتزوج مجرد تخرج ستيف وعثوره على عمل . . . . ربما كنت أضغط عليه كـثيرا . . . . قال فى إحدى المرات إننى أنفـقت كل ماله قبل أن يحصل عليـه ! إذ كنت أتحدث عن ديكور المنزل الذى سيحـصل عليه . . . . ويحـتمل أنه كـان يشعـر أننا لن نسـتطيع دفع ثمن المنزل . . . لا أعرف ما الذى كان يفكر فيه بالضـبط . . . كانت علاقتنا مضطربة وكنت أحـاول إنكار ذلك خلال الشـهور الأخـيـرة ، ثم اتصل بى فجـأة بدون مقدمات ، وقال لى إن علاقتنا لن تسـتمر وأنه بحاجة لبعض الوقت حتى يخلو إلى نفسه ، وأنه قد يتعرف أثناء ذلك بفتيات أخريات ، وأنه سيعود إلى تكساس وأسرته بعد تخرجـه . . . أحس أنه خاننى . . . لقد قال لى إنى أفرط فى السيطرة عليه . . . . ولا أعـرف ماذا كان يقصد من ذلك ! هل تستطيع التحدث معه (للمـعالج) ؟ إن كل شىء سيصبح على ما يرام بمجرد عودتـه إلىّ . لم يتبق سوى خمـسة شهور على الامـتحان وأحس بالإحباط الشديد . . . لا أريد العودة للدراسة الآن . هل تعلم أن إحدى الطلبات انتحـرت ؟ لم يكن أحد يعرفها جيدا ، ولكـن يقال إنها انهارت بسبب ضغوط نفسية» .

إن ما قيل ليس إلا جزءاً مـن المادة التى اعتمد عليها المعالـج فى التقييم . ونستطيع أن نتخيل من كلماتها البسيطة أن أدائها كان جيدا ، ولكنها تخاف من شدة رد فعلها لهجر صديقهـا لها . ويبدأ المعالج فى البحث عن الأسباب التى أدت إلى اهتزاز شيلى ، كـما يأخذ مقـارنة نفسها بالطالبة الـتى انتحرت بعين

الاعتبار . إن شيلى تحتاج إلى تطمينها بأن نفس الشىء لن يحدث لها . ونظرا لما لمثل هذا التطمين من جـوانب تنبؤية ووزن معـرفى ، على المعالج أن يكون واثقا ومطمئنا إلى ما يقول .

إن **مهام شـيلى العاجلة** تستحق الاهتمـام فى الجلسة الأولى . فقد يكون مقصدها الحـصول على موافقة المعالج على تغيـبها عن المدرسة بعض الوقت . والحكم على مـثل هذه الأمور ليس سهـلا ؛ لذلك يفضل المعـالج استـعراض الخيارات بصوت مرتفع ، فيقول «دعينا نبحث نتائج تغيبك عن المدرسة . إنك لم تتغـيبى طيلة العام الدراسى ، وتغـيبك بضعة أيام لن يسـبب لك الضرر . ومن ناحيـة أخرى ، قد يساعـدك تمضية بعض الوقت مع زميـلاتك على عدم التفكير فى صديقك طول اليوم ، فما رأيك ؟» .

ولا يستطيع المعالج بـالمقابل إعداد جدول أعمال طـويل الأمد لشيلى أثناء المقابلة الأولى . إن ثنائية التفكير أو طريقة «إما أو» من خصائص من يتعرضون للأزمات . ونستطيع أن نلاحظ ذلك من قول شيلى بأن كل شىء سيصبح على ما يرام بمجرد عودة ستيف إليهـا مرة أخرى . ولهذا النوع من التفكير خطورته ؛ لأنه ينقل نقطة تحكـم المريضة إلى الأحـداث الخارجـيـة مما يزيد من شعـورها بالعجز .

ومع اقتراب الجلسة من نهـايتها ، يقوم المعالج ببلورة المشاكل فـيقول «لقد بدأت أعرفـك ، ويبدو أننى تمكنت من مـساعـدتك إلى حد مـا حتى الآن . لنتفق على أن نتـقابل خمس مرات أخـرى . . . . وإذا استطعنا حل المشكلات قبلها فلا بأس ، أما إذا شعرنا بأن الأمور ستسـتغرق وقتا أطول فسنقوم بتعديل خطتنا . يتضح مما سمـعته منك أن مقابلة ستيف قـد تساعدك . . . هذا إذا ما وافق هو على ذلك . . ولنتحـدث الآن عن المرة القادمة أيضا . . قـد يساعدك تذكر أن شـعورك الحالى يمر به كل مـن انتهت علاقـته بصديق حـميم . وهو شعور سيئ جدا ، بالرغم من أننى لا أعـتقد أنك تفكرين فى الانتحار ، وأشك

أن مشكلتك ستؤدى إليه . ويمكنك بطبيعة الحال ، الاتصال بى هاتفيا مرة أو مرتين لمدة قصيرة ، إذا ما احتجت للتحدث معى قبل لقائنا فى الأسبوع القادم . لعلك تعلمين أنك قد تتحسنين خلال بضع أسابيع ، ولكنك ستلومين نفسك على فشل علاقتك العاطفية ، مثلما يفعل غيرك فى هذا الموقف . والسبب فى ذلك أن الإنسان لا يستطيع أن يرى الأمور من منظورها الصحيح عندما يشعر بالاكتئاب ، ولكننى أعتقد أنك ستتحسنين وسيقل لومك لنفسك فى نفس الوقت . والآن ، هل هناك ثمة شىء آخر تريدين التحدث عنه قبل أن ننهى مقابلة اليوم ؟ » .

وعلى المعالج أن يستفسر فى هذا الجزء وفى أجزاء قبله من الجلسة عن آراء المريض . وقد تتراوح ردود فعل المرضى بين التعبير عن شكرهم بحرارة والرفض الصريح للمزيد من المساعدة ؛ الأمر الذى يضطر المعالج إلى إجراء تعديلات فى خطته .

ومحور المقابلة اشتراك المعالج والمريض فى مواجهة مشكلة لا يد للأخير فيها . وكما لاحظ كافينار وآخرون (١٩٨٣) أن المدخل التدعيمى قد يفقد المريض استبصاره فى أسباب الأزمة العميقة (كما حدث بالنسبة إلى ميل شيلى للتحكم) . ويضيفون أن تقوية دفاعات (مثل التبرير والتفلسف) قد يمثل ارتقاء فى أسلوب المريض فى المجابهة . ولكننا نرى أن المدخل التدعيمى التمهيدى لا يفسد العلاقة العلاجية أو العلاج نفسه . وبالرغم من تعارض ذلك مع النظريات تماما فإننا نستطيع من الناحية التطبيقية الانتقال إلى أسلوب علاجى دينامى فيما بعد . فقد استعمل المعالج فى المثال السابق التخريج (أن هذه الأزمة حدثت لشيلى) ، والتعميم (الأزمات تصيب الآخرين أيضا) ، ودعم احترام الذات (أنها لا تتحمل اللوم كله على ما حدث) ، والتطمين (ستتحسن الأمور وأن احتمال إقدامها على الانتحار بعيد) . وغنى عن القول ، أن هذه ليست عبارات نمطية يرددها المعالج على المريض ، بل إنها تعتمد على ما عرفه عن شيلى وقيامه بصياغته بصورة مقبولة لديها .

ومما يجدر ملاحظته أيضا الأسلوب الحصيف الذى أجّل به المعالج اقتراح شيلى بأن يقوم بمقابلة صديقها ستيف ، دون وصفه بعدم الواقعية . ويضيف التعامل مع الأسرة أو مع شخصيات مهمة فى حياة المريض أعباء إضافية على المعالج ، لن نتناولها هنا . والشغل الشاغل لمن يقوم بالإرشاد فى الأزمات هو صعوبة فرض نفسه على وحدة اجتماعية غريبة عليه ؛ إذ إن بعض الأسر تحل مشاكلها بنفسها وترفض مساعدة المعالج ، والبعض الآخر يبادر بتسليم المعالج صلاحية اتخاذ كل القرارات ، ليقوم بإعادتها إليها فيما بعد . ولا نستطيع معرفة ما إذا كان المعالج بحاجة إلى مقابلة أشخاص آخرين فى حالة شيلى ، ولكننا نجد فى حالات أخرى أن الأسرة أو الزوجين هم أصحاب الأزمة الحقيقيين والذين يجب على المعالج مقابلتهم .

المريض الذى يمر بأزمة أثناء العلاج التدعيمى :

زملة الأعراض الحادة والمزمنة فى آن

تؤدى الأزمات إلى مزيد من التدهور فى قدرات متلقى العلاج التدعيمى - المتدنية أصلا - على المجابهة . وقد يستجيب المريض للأزمة - مثل غيره - بالقلق أو الهلع والنكوص لفقدانه وسائل دفاعه الناضجة . وقد تتمثل الأزمة فى فقدان العمل أو المكانة الاجتماعية التى تتطلب الوصول إليها شهورا أو سنوات من الجهد ، الأمر الذى يؤكد له عجزه عن تحقيق نجاح فى مجتمعه . وتمثل الأزمة - فى هذه الحالات أيضا - مثلما يحدث للمرضى ذوى الكفاءة العالية - أثر الضغوط البيئية أو الاضطراب نفسى ، فضلا عن احتمال نشوء الأزمة بسبب العلاج نفسه ؛ إذ قد يلوم المريض المعالج على ما حدث له حتى لو كان العلاج يسير سيرا حسنا .

وعلى المعالج تولى مهمة تعليم المريض كيف يستفيد من الخبرة - وهو ما لا تقوم به المستشفى - وتقويته حتى يتمكن من الصمود أمام الأزمات التى قد يتعرض لها فى المستقبل . ونظرا لما قد تكون مرات دخول المستشفى السابقة قد سببته لهؤلاء المرضى من راحة ، فقد يشعر الواحد منهم بأن الأزمة فرصة تمكنه من التخلص من الضغوط الأسرية والاستقرار فى بيئة مساندة قوية .

ومن وجهة نظر المراقب الخارجى ، فإن التعامل الصحيح مع الأزمات يتخذ مسارا معتادا شأنه شأن بقية العلاجات المتاحة للمريض . ونطلق على هذا المسار «العمل المكشوف» لصالح المريض . ولكن الأزمة تتيح أيضا للمعالج فرصة ممارسة أعمال أخرى «خلف الكواليس» . وهى فرصة لإعادة التعامل مع المريض وإعادة بناء العلاقة به . إن الجدية التى يتناول بها المعالج شكاوى المريض وما يقوم به من تدعيم يؤثر على العلاقة بينهما فى المستقبل . وقد قمنا بتلخيص هذين الجانبين فى الجدول التالى .

جدول (١٢ - ١) جانبان للإرشاد أثناء الأزمات

العمل المكشوف	العمل خلف الكواليس
حدّد الضغوط والمؤثرات التى أدت إلى الأزمة .	حاول التوصل إلى هوية من تأثر بالأزمة فعلا ، وهوية المنظومة التى اختلت وظائفها .
احشد مصادر الدعم الاجتماعى .	تعامل مع الأزمة من خلال الطرح ، وحاول أن تعرف سبب فشل جهودك التدعيمية .
ارفع جرعة الدواء أو فكّر فى استعماله أو افرضه على المريض أحيانا .	لا تتمسك بتشخيصك السابق ، ولا تلزم نفسك بتشخيص المعالجين الآخرين (فقد يكون أول معالج أكثرهم دراية) .

غيّر مكان العلاج (مثل : منازل الأقارب الملاجئ ، إقامة جزئية فى المستشفى أو إقامة كاملة فيه) .	استغل خلافاتك مع أفراد الهيئة الآخرين لصالح المريض .
كثّف العلاجات الأخرى (زد عدد أصف فنيات أخرى) .	دع غيرك يتولى العلاج لفترة حتى مدة العلاجات ؛ أو يبتعد المريض عنك .
تعامل مع مصادر الضغط القابلة للتعامل (مثل الأسرة ، الأصدقاء ، الرؤساء فى العمل) .	ابحث عن طريقة للتعامل مع الضغوط فى الجلسات القادمة .
حسّن قدرات المريض على المجابهة بواسطة العلاج ، وساعد على نمو شخصيته ، تعامل مع تناقض مشاعره بين العدوانية والاعتمادية .	حسّن مهاراتك فى العلاج ، حاول أن تستفيد من الخبرة حتى تعالج مرضاك بشكل أفضل مستقبلا ، وتعامل مع ما تشعر به من طرح مضاد كأن تحمل المريض مسئولية الأزمة بالكامل .

ينبغى على المعالج مساعدة المشرفين الآخرين على المريض والعمل على توفير أفضل مستويات العلاج بأقل قدر ممكن من القيود ، طالما كان تبادل المعلومات بينهما مشروعا . وفى الوقت الذى لا يجوز فيه لمعالج اتخاذ القرارات بالنيابة عن المشرفين الآخرين ، عليه تزويدهم بالمعلومات التى قد يعتمدون عليها فى اتخاذ هذا النوع من القرارات . وقد يضطر المعالج نظرا لمعرفته الوثيقة بالمريض إلى الدخول فى مناقشات محرجة مع غيره من المعالجين حول ضرورة دخول المريض المستشفى من عدمه . ويستحسن فى هذه الحالة أن تتوفر لديه أدلة موضوعية (مثل نماذج محسوسة من اضطراب سلوكه فى منزله) ، بدلا من مجرد انطباعات يصعب على من لا يعرف المريض شخصيا تقييمها .

وفى الوقت الذى تعتبر فيه اضطرابات السلوك (مثل الاعتداء على الغير أو محاولة الانتحار بأسلحة فتاكة) من دواعى دخول المستشفى ، أو اتباع وسائل

علاجية بصورة مكثفة يعتبر تغـير السلوك عن مستواه المعتاد من المؤشرات المهمة أيضا . فبـعض المرضى يشعر بهلاوس مـتكررة والبعض الآخر يتعـاطى الخمر والمخدرات بصورة منتظمة ؛ ويميل المعـالج الجديد الذى يعاين هؤلاء لأول مرة إلى إدخالهم المستشفى فورا ، ولكنه قد يغير رأيه بعد اتصال معالج سابق به ، وشرحه كيف أن المريض يؤدى وظائفه بصـورة جيدة بالرغم من وجود الأعراض . وغنى عن البـيان أن تغـيراً كبـيراً فى الانفـعال أو فـقدان القـدرة على الحكم الصحيح أو ظهـور هلاوس آمرة يجد المريض صعـوبة فى مقاومتهـا أو تصاعد استخدامه للمخدرات والمسكرات ، تعتـبر كلها طوارئ تستوجب التدخل الحاسم . وقد تحتاج نتـائج الكشف الطبى الجسمى والعصبى والدواء المستـعمل حاليا إلى إعادة نظر . فقد يكون الشعور بعدم الاستقرار الذاتى والحركى الذى يبدو على المريض ناتجـا عن الزلز (كثـرة الحركـة أو الأكـاثيزيا) وهو من الآثار الجـانبيـة لمضادات الذهان القوية والذى يرتبط ظهوره بالانتحار .

وسبب آخر للتدخل مع بقية المهنيين هو محاولة معرفة ما إذا كان هناك أى اختلال قد طرأ على العـلاقة العلاجية . فالعاملـون بأقسام الطوارئ ، شأنهم شأن الاستـشاريين ، بستطيعـون تقديم ملاحظات جديدة ومنظـور جديد بشأن عـلاج المريض . ومن المهم قيـام المعالج أحـيـانا باستطلاع رأى العـاملين فى الطوارئ حول شـعور المريض بأن المعالـج يعامله معـاملة سيئـة ، الأمر الذى يتكون أحيانا لدى المرضى .

ويتعمد المرضى أحيانا اللجـوء إلى جهات أخرى ، طلبا للعون بالرغم من تواجد المعالج ، الأمر الذى يستوجب اهتمامه . فقد يطلب مريض لا يمر بأزمة فعلية المساعدة من جهات أخرى لإبراز مـعاناته للمعالج ولأسرته . وقد يتفاقم أمر هذا النوع من «الطوارئ الوهمية» لسوء الحظ ، فيـتحول إلى طارئ حقيقى عند شعـور المريض المصر على رأيه بأن مـا من أحد يأخـذه مأخذ الجـد (بيرك وبيرك ١٩٨٤) .

وسواء كانت الأزمة وهمية أو فعلية ، فعلى المعالج أخذ النقاط التالية بعين الاعتبار :

* قد يكون المعالج قد رفض طلب المريض للمعونة عن طريق الخطأ أو ربما يقرر أن مشكلته ليست خطيرة .

* ومما يسرع بظهـور القلق والغيظ شعـور المريض بأن المعالج سيهـجره ، كما يحدث عند إعلان الأخير أنه سيسافر فى إجازة أو ينهى العلاج فيندفع المريض إلى البحث عن التطمين عند شخص يضمن استمراره فى رعايته .

* يشعر معظم المرضى أن الأزمة علامة فشل فيتجنبون اطلاع المعالج عليها . وقد يلوم المرضى أنفسهم أو المعالج على حدوث الأزمة .

* قد تنتج الأزمـة من خطأ واضح فى العلاج ، مـثل ملاحظة قاسـية أو مؤلمة أبداها المعالج .

* قد تنتج الأزمـة من تغير دينامى لم يتنبـه إليه المعالج مـثل ظهور طرح ذهانى .

ونظرا لعدم تحمل بعض المرضى للعلاقة الحميمة القوية مع شخص آخر ، يستحسن توفير مصادر تدعيم مختصرة أخرى بالنسبة إلى هؤلاء ؛ إذ قد يسعى هؤلاء المرضى بفطرتهم إلى تخفيف طرحهم الشخصى للمعالج باللجوء إلى طرح المستشفى ، أو بالأحرى طرح عيادة الطوارئ ذات الصفة غير الشخصية . ويشير بذلك إلى احتمال اسـتفادته بصورة أفضل عند علاجه بواسطة مـعالج مختلف فى كل زيارة . وأفضل وسيلة للتأكد من ذلك تكليف شخص آخر بالقيام بعلاج الأزمة مع اشتراك المعالجين فى مناقشة ملاحظاتهم فيما بعد . وعلى أى حال ، ففى حالـة عودة المريض إلى المعالج الأول ، على الاثنين مناقشـة تطور الأزمة والاستعـانة الصحيحـة بالمعالج حتى يؤدى دوره فى تدعـيمها ، مثـل السماح للمريض بالاتصال بالهاتف أو قيامه بزيارات دون تحديد موعد سابق .

الميل إلى الانتحار

حـاولت عشرات من الدراسـات التوصـل إلى مـؤشـرات للتنبؤ بالميـل إلى الانتحـار حتى تستخـدم فى وقـايـة ذوى الاسـتعداد للانتحـار . كمـا حـاول باحثـون كـثيرون تصميم مـقـاييس لتقييم الاسـتـعـداد للانتحـار . ومن سـوء الحظ ، عـدم توفر وسـيلة نعتمـد عليهـا فى التنبـؤ بالاستعداد للانتحار علـى المدى البعيد لدى المرضى ، بالرغم من مـعرفتنا العوامل المهـيئة (جولدسـتاين وآخرون ١٩٩١) . والسـبب فى ذلك ، أن الانتحـار ما زال ، لحسن الحظ ، حدثا نادرا بصورة نسبية . واتضح من معظم البحوث أن ضحايا الانتحار مصابون بالأمراض النفسية التى من أكثرها انتشارا : الاكتئاب ، إدمان الخمـر ، والفصام ، بهذا التـرتيب . ويستحـسن أن يضع المعالج فى اعتـباره العوامل المهيـئة الخاصة بالمواقف ، بدلا من تلك المتعلقـة بالخواص السكانية . وتشمل عوامل الموقف :

* الخروج من المستشفى من فترة قريبة (فى حدود الشهر) .
* الستة أشهر الأولى من علاج الاكتئاب .
* السنوات القليلة الأولى التالية على تشخيص الفصام .
* الأمراض العضوية الخطيرة والمزمنة .
* المشكلات الاجتـماعية المزمنة وانعـدام الدعم الاجتماعى ، كـأن يعيش الشخص بمفرده .
* تعرض شخص هش لضغوط جسيمة .
* سهولة الحصول على أدوات الانتحار (الأسلحة ، السموم . . إلخ) .
* مؤشرات غيـر مباشرة على اتخاذه قرار الانتحـار ، مثل توزيع المقتنيات أو تغيير الوصية أو بوليصة التأمين .

إن الإفصـاح عن الرغبة فى الانتـحار من الانتشـار بحيث لا يصلح لكى يكون مؤشرا مفيدا مع الأسف . وحتى الهلاوس الآمرة فى الفصام عرض عام لا يفيد فى التنبؤ . وقد تحمى الإصابة بالذهان الشخصية البينية من الانتحار ؛ لأن نسبته فيمن يعانون من الذهان منهم أقل من نسبتها بين من لا يعانون من الذهان (هانوف ١٩٩٠) . والأكثـر فائدة مما سبق فى رأى ميـرفى (١٩٨٨) فى التنبؤ بالانتحار تعبير المريض عن سبب يتعلق بشخصه يدعوه إلى الموت مع غياب عامل مرسّب ملحّ يدعو إلى التفكير الانـتحارى . وبالرغم من انطباق هذه المؤشرات على مرضى كثيرين فإنها أكثر وزنا عند ربطها بتاريخ محاولات سابقة للانتحار ووجود مواقف تعرض المريض لخطر الإقدام عليه من التى سبق لنا ذكرها .

ومما يستدعـى التأمل أن معظم ضحايا الانـتحار يراجعون الطبـيب النفسى قبل انتحارهم بشـهر واحد ، كما أن ١٧ ٪ قاموا بمراجعـة الطبيب النفسى فى نفس اليوم الذى انتحروا فيه (روى ١٩٨٩) .

ويجب أن يتناول علاج مـن يحتمل انتـحارهم بالوسائل التـدعيمـية أولا وقبل كل شىء العـلامات والأعراض ، مـثل الاكتئـاب أو عدم سواء التـفكير اللذين قد يؤديان إلى الانتحار ، ومعالجة الاضـطرابات النفسية المصاحبة إن أمكن مثل : الاكتئـاب والإدمان والخلافات الأسرية . ويستطيع المعـالج العثور على مصادر أخرى للدعم حتى فى أكثر الحالات انعزالا . وعليه أن يبين من المسئول عن متابعـة الأعراض ومن المسئول عن اتخاذ الإجراءات المناسـبة . وينبغى أن تملك جهة أو أكثر من تلك الجهات صلاحية القرار بإدخال المريض المستشفى . كما ينبغـى توضيح من المسئول عن المريض فى حالة غيـاب الطبيب النفسى أو المعالج الأصلى ، كـما يجب على المشرف الثـانى أن يكون قادرا على مبـاشرة المريض وألا يكتـفى بمجرد التـواجد عند الحـاجة . ويجب أيضا تـوضيح دور الأشخـاص الآخرين الموجودين فى بيـئة المريض مثل تكليف أحـد أقاربه على وجه التـحديد بالتـخلص من الأدوية التى قد تستـخدم فى الانتـحار . وعلى المريض ومن لهم صلة به أن يكونوا على بـينة بالإجراءات المتبـعة عند الحـاجة

للحصول على المساعدة فى غير وقت الجلسات . وعلى المعالج عند الاتصال بالأشخاص المهمين فى حياة المريض توضيح مضمون الرسالة التى سيقوم بتبليغها وسبب إقدامه على ذلك للمريض حتى لا يشعر بأن المعالج يفشى أسراره . ويصبح العلاج فى داخل المستشفى موصوفا ، إذا بدا أن قيام الشخص بالتلويح بالانتحار بصورة خطيرة قد أصبح محتملا . وكلما ازدادت قابلية المريض للانتحار زادت ضرورة إدخاله المستشفى إلحاحا ؛ وذلك لميل البعض إلى تجنب إدخال ذوى القابلية الثابتة والمزمنة للانتحار فى المستشفى .

وفى الجدول (١٢ - ٢) قائمة بالتدخلات التدعيمية المستخدمة فى إطار علاجى مرتب يقلل من مخاطر الانتحار فى المستقبل . وتأخذ هذه التدخلات بعين الاعتبار أن خيار الانتحار يعكس انحصار التفكير لدى شخص مضطرب يحول فى الوقت نفسه التخفيف من ألمه النفسى الناتج عن إحباط احتياجاته (شنايدمان ١٩٨٤) .

ويساعد تحديد دوافع المريض فى تحديد طرق التدخل ؛ إذ يقول أغلب المرضى إنهم يشعرون بيأس شامل لا مخرج منه إلا بالانتحار ، بينما تحاول قلة منهم الإقدام عليه بوصفه وسيلة للتعبير عما يشعرون به أو يهددون به لدفع الآخرين إلى تنفيذ طلباتهم (كوفاكس وآخرون ١٩٧٥) . وعلى المعالج أن يسعى إلى التعاطف الفاهم مع مشاعر المريض إلى أقصى حد ممكن من الناحية العملية ؛ لأن شعور المريض بأن موقفه اليائس يستعصى فهمه على الآخرين قد يدفعه إلى الانتحار .

جدول (١٢ - ٢) خطة من يميلون للانتحار أو من سبق لهم محاولة الانتحار

عالج الأعراض والاضطراب النفسى المصاحب إن أمكن .

اسأل المريض عن أفكار الميل إلى الانتحار حتى لو لم يذكرها ، وتشمل الأسئلة التالية :

* آخر محاولة انتحار قام بها .

* أفكار أو محاولات انتحار فى الماضى .

* تاريخ انتحار فى الأسرة ؛ إذ يشعـر بعض المرضى بأنهم يتبعون تقليدا أسريا عند محاولتهم الانتحار .

* الذكرى السنوية لأحداث مـهمة مثل وفاة الزوجة (حـيث يشعر الزوج أن الانتحار يؤدى إلى لحاقه بزوجته) .

* تعامل مع ميل المريض إلى حل مشاكله باتباع أساليب جذرية .

* ابحث عن دوافعه واستخدامها فى العلاج .

* استكشف مـعنى الموت والانتحار بالنسبـة إليه وما يتخـيله عن مآله ، مثل رد فعل الآخرين .

* قلّل عـدد أدوات الانتحـار الموجودة فى مـتناول يده ، مثل الأسلـحة والأدوية . . . إلخ . وكذلك المواد التى تسبب له الاكـتئاب وتضعف سيطرته على نفسه كالخمر والمخدرات والعقاقير .

* حاول تزويده بعناصر الدعم الاجتماعى التى تنقصه (العمل ، الروابط الأسرية ، إلخ) .

وعند وصف الدواء :

* تجنب تكرار الوصفات بصورة روتينية ووصف كمـيات كبيرة قد يؤدى استعمالها للوفاة .

* راجع طريقة عـلاج التسمم من الدواء الذى يستـخدمه المريض تحـسبا لقيامه بزيادة الجرعة .

* أخطر المريض سلفا عند اضطرارك للتغيب بقدر المستطاع ، وبيّن له أن معالجا آخرا سيقوم بالإشراف عليه ، وأن عليه مواظبة الحضور .

* حاول معرفة معنى الانتحار بالنسبة إلى المريض حتى تتمكن من العثور على وسائل بديلة .

إن الإلمام بالدوافع الخاصة بكل مريض قد يشكل أساسا للعلاج الموجه إلى الأعـراض . فيبين المعالـج مثـلا للمريض أن لا ضرورة للانتحار أو التلويح به ؛ ولأنه يمكن إيجاد وسائل بديلة لتحقيق نفس الأهداف . وقد يتطلب الأمر قيامه ببعض الاتصالات خـارج إطار الجلسات بالنيابة عن مريضه ، كـالحصول على مسكنات للألم من الـطبيب الذى يعالج السـرطان الذى يعانى منه أو مسـاعدة المريض على الحصـول على إعانة من وزارة الشئـون الاجتمـاعية . كمـا يقوم المعالج بتـحويل الأهداف غير الممكنة لمريض الفـصام الصغيـر السن أو لمصاب بالخـرف المبكر أو لمتعـافٍ من الاكتـئاب إلى أهداف ممكنة التطبـيق . ويلاحظ القارئ أننا أسقطنا من القائمـة السابقة عقود الامتناع عن الانتحـار التى يبرمها معالجون كثيرون – ونحن من ضمنهم – مع المرضى ، والتى لا تمثل فى الواقع إلا مخرجا سريعا لتوفير وقت المعالج ، وليست وسيلة تزيد من فعالية العلاج .

الفجيعة

الفجيعة رد فعل شائع لا يمكن تجنبه لوفاة شخص عزيز ، تؤدى غالبا إلى أزمة تحتاج إلى دعم مـتخصص . وبالرغم من اختلاف تعريفات الفجـيعة فإننا نستطيع تقسـيمها إلى **الأسى** الذى يمثل شقها النفسى الداخلى ، **والحداد** الذى يمثل مظهرها الاجتماعى (دابين ووايس ١٩٨٧) .

لقـد وجـد فرويد فى «الحـداد والملانخوليا» (١٩١٧ [١٩١٥]/ ١٩٥٧) أن الاكتئاب والفـجيعة المرضية يشـتركان فى تقمص المريض لخصائـص الفقيد الذى يشعر نحـوه بتناقض وجدانى . وتتحول المشـاعر العدوانية المتجـهة نحوه إلى الذات فتـتولد مشـاعر الذنب الاجترارية ويتـدنى احترام الذات وكـلاهما مُلاحظ فى الاكـتئاب ، وإن شكك علماء لاحـقون فى صحة هذه العـلاقة . ولعله من المهم أن نلاحظ أن هناك أوجـهًا للشبـه بين الاكتئـاب والفجيـعة ،

ولكن الأهم أن ندرك أن الفجيعة **تختلف** عن الاكتئاب . ويرى باحثون كثيرون في الوقت الحاضر (مثل ووكر ١٩٨٣) أن احترام الذات لا يتأثر في حالات الفجيعة ، بينما لا يرى آخرون مثل هورويتز (١٩٨٧) أية غرابة في أن تؤدى الفجيعة إلى تدنٍ شديد ومؤقت في احترام الذات .

ويحدد ليندمان (١٩٤٤) في مقاله الكلاسيكي عن الفجيعة الحادة ، خمس خصائص مميزة وخاصية سادسة محتملة للفجيعة السوية :

١ - معاناة جسمية .

٢ - الانشغال بذكرى الفقيد . ويرى بعض الباحثين أنها تشمل الحنين إليه والبحث عنه .

٣ - الشعور بالذنب .

٤ - العدائية .

٥ - التخلي عن أنماط سلوك سابقة على حدوث الفجيعة .

٦ - ظهور سمات المتوفى في سلوك الثكالى .

وعادة ما يستجيب من ظل على قيد الحياة بالاكتئاب لوفاة من يحبه ، وهو ما يسمى بالفجيعة الخالية من المضاعفات والتي تنتهي تلقائيا بعد مرور سنة أو أكثر . وكثيرا ما يتمنى الثكالى الموت ، ولكن دون قيامهم بالتخطيط للانتحار . كما يركز الأحياء على ما كان ينبغي عليهم القيام به لإنقاذ المتوفى أو ما قاموا به من إساءة إليه ، أو مجرد صعوبة الاستمرار في الحياة دونه . ويكثر ظهور الأعراض الجسمية التي تشبه تلك الخاصة بالاكتئاب الجسيم ، مثل فقدان الشهية والأرق . ولكن ظهور أعراض أشد يعني تحول الفجيعة إلى اضطراب الاكتئاب الجسيم أو الفجيعة المرضية . كما ينبغي على المعالج الانتباه

إلى احتمال وجود نوبات اكتئـاب مكتملة ، ولاسيما بين صغار السن من الأرامل الذكور والإناث ممن سبقت لهم الإصابة بالاكتئاب (زيسوك وشاكتر ١٩٩١) .

وقد لاحظ ليندمان ، أيضا ، ظواهـر الفجيعة المؤجلة والغائبة واسـتثارتها عند حدوث وفاة فى المستقبل أو بلوغ المعنىّ بالأمـر سن المتوفى (استجابة الذكرى السنوية) . وقد أثبتت بحوث لاحقـة كثرة حدوث تلك المشكلات بين المصابين بالاضطرابات النفـسيـة . وتفيـد دراسة حديـثة بأن ١٧٪ من المترددين على العيادات الخارجية للعلاج يعانون من فجيعة لم يتم حسمها ولا علاقة لها بطول المدة المنصرمة منذ حدوث الوفاة (زيسوك وآخرون ١٩٨٥) .

وللتوافق مع الفجيعة مراحل تشبه تلك الخاصة بالتوافق مع الوفاة الوشيكة . ويصف بولبى وباركس على سبيل المثال أربع مراحل من الاستجابة :

١ – ذهول مبدئى تتخلله نوبات من الغضب والألم .

٢ – فترة ممتدة محتملة من الاحتجاج تشمل البحث عن الفقيد .

٣ – مرحلة التفكك والقنوط .

٤ – التوافق والتماسك فى نهاية الأمر (فولكان وجوزيفتال ١٩٨٠) .

ويحدد هورويتز (١٩٨٧) ، باستخدامه نموذجًـا عامًا قابلاً للتطبيق لكل تلازمات الاستجابة للشدة ، خمس مراحل قد يمر الشخص بها بصورة سوية أو مرضية :

١ – الصرخة .

٢ – الإنكار .

٣ – الإقحام .

٤ – شق الطريق WORKING THROUGH .

٥ – الاستكمال .

ولكل مرحلة منها استجابات تقليدية ، وأخرى مرضية (انظر الجدول) .

جدول (١٢ - ٣) مراحل الاستجابة للأحداث الصادمة

المرحلة	الاستجابة التقليدية	الاستجابة المرضية
الصيحة	الذهـول وتكذيب مـــا حـــدث ، الهلع التـعبيـرات التحـذيرية ، العجـز عن استيعاب الصدمة .	الشلل الإرهاق
الإنكار	السرحان والغشاوة ، اضطرابات النوم ، النسـيـان ، عـدم الاعـتـراف بمعنى الحادث والعجز عن استشعار ملابساته . الحذر واستجابات جسـمية مكفوفة ، استـجابات اجتـماعية مـبالغ فيـها ، انسحاب وعدم الحسم .	التجنب غير المتوافق الانسجاب الاجتماعى الانتحار الإفـــراط فى تعـــاطى المـسكرات أو المخدرات ، الاندفـاع الرهابى المضاد COUNTERPHOBIC
الإقحام	إفـراط اليقظة ، الجـفلة ، اسـتمـرار اضطرابات النوم ، الانشغال بالحادث ، وانفـــعـالات قـــوية مـرتـبطة به ، استجابات جـسمية تنبيهـية ، البحث عن الفقيد .	حـالات يشعـر أثناءها بأنه «غرقـان» مضغوط ، مرتبك ، منهار ، أو مندفع . اختلال الوظائف الفيسيولوچية .
شق الطريق	ظهـــور وتـنظيم قـــرارات ونـوايا ومـعتـقدات جـديدة ، التـمكن من التلاؤم مع الحياة بعد الحادث .	فى حالة عـدم حدوث شق الطريق ، تظهر : القلق ، الاكتـئاب ، حالات من البيات الشتوى المتخشب وتغيرات نفسية جسمية .
الاستكمال	التـوصل عن طريق عـمليـات فكرية وانفعالية إلى حالة يشغل فيها الحادث حـيزا مـعقـولا من الذاكرة مع عـدم استمراره فى تسبيب الإزعاج .	عـــدم إتمـام هذه المرحلـة يؤدى إلى العجز عن العمل والإبداع والحب .

يشترك مدخل بولبى وباركس من جهـة ، ومدخل هورويتز من جهة أخرى ، فى افـتراض ضرورة حـدوث استكمـال أو غلق معـرفى وانفعـالى للخـبرات الصادمة ومن ضمنها الفجيعة . وقد اتبع ليندمان شخصيا هذا المدخل ، عندما عرّف استمرار العمل فى الفجيعة بأنه يتطلب تنفيذ ثلاثة عناصر : «التحرر من العـبودية للفـقيـد ، وإعادة التـوافق مع بيـئة رحل منهـا ، وتكوين علاقـات اجتـماعـية جديدة» (ليندمـان ١٩٤٤) . ويعتـقد هورويتـز (١٩٨٧) أيضا أن الاستكمال يتكون من التنسيق المعرفى والانفعالى الذى يضع الحدث الصادم فى إطار معقول فى داخل ذاكرة المصاب .

والاستنتاجات التى نتوصل إليها مما سبق من الأهمية بمكان بالنسبة إلى العلاج التدعيمى . ففى دراسة حديثة (فارجاس وآخرون ١٩٨٩) أجريت على مرضى غيـر مصابين باضطرابات نفـسية ، قام البـاحثون باسـتخدام التـحليل العاملى لتقسـيم الفجيعـة إلى الطوائف الأربع التى وصفها ليندمـان أصلا : الأعراض الاكتئابية ، الاحتفاظ بذكرى الفـقيد حية ماثلة فى الأذهان دوما ، أو ما يطلق عليه تحنيط الفقيد ، التفكير الانتحارى ، والنقمة على الفقيد التى يُعتقد أنها تنبع من اتجاهات عدائية غير محـددة ، وأنها تعمل فى اتجاه معاكس للميل إلى تحنيط [1] الفقيد . ولذلك ، فإن التعبير عن العدائية العملية قد تظهر من عملية الإقلال من الانشغال بالفقيد . وقـد قام هورويتز (١٩٨٧) على نحو مشابه برسم الخطوط العريضة لعملية إعادة تنظيم الأفكار وتقـييم الحادث الضروريين وما يرتبط بهما من أفكار يحاول الثاكل استـبعادها . وتتباين المداخل التى يستعـملها المعالجون المختلفون . ويرى مـعظمهم أن التعبير اللفظى والتنفـيس عن الأفكار المشحونة بالانفعال جـزء من عملية تفريغ مفيـدة . ومع ذلك ، فإن المريض الذى يعانى من التثبيت فى مرحلة الفجيعة المزمنة يستخدم التنفيس للتهرب من المضى قدما

---

(١) التحنيط MUMMIFICATION هو الاحتفاظ بممتلكات ومتعلقات الميت على حالتها بعد وفاته . فتظل غرفته أو كتبه مثل ما كانت قبل أن يموت . (المترجمان) .

فى الحياة مـثل مرضى الاكتئـاب ، وينبغى بالتالى عـدم تشجيعه عـلى اجترار الأحزان .

وفى الجدول التالى خطة انتقائية للعلاج التدعيمى المستخدم فى التعامل مع نتائج الفجـيعة المباشرة . وقـد تناول كل من قاسم (١٩٨٨) ووايس (١٩٨٧) بنودا عديدة منها بالتفصيل .

جدول (١٢ - ٤) العلاج التدعيمى للفجيعة

التنفيس (ما عدا فى حالات الفجيعة المزمنة) ؛ تجنب التطمين النمطى .
استعراض ملابسات الوفاة .
تقبل اتجاهات المريض غير الواقعية التى ظهرت بعد الفجيعة مباشرة (مثل : توبيخ النفس ، التوحد مع الفقيد ، الحنين إلى عودته) .
مساعدة المريض على القيام بأنشطته الحالية التى يعجز فعلا عن القيام بها .
مساعدة المريض على تكوين علاقات جديدة .
وصف الدواء عند الحاجة .
تحسين وسائل المريض الدفاعية وتقوية أوجه ضعفه .
تشجيع طقوس الحداد .
وضع الوفاة فى إطار أوسع [أ] .
التعامل مع غضب المريض على المتوفى ورغبته فى الانتقام منه ، إن وجدت .

(أ) استعرض الجوانب الفلسفية والدينية والاجـتماعية ؛ قد يستفيد المريض من قراءة السير ؛ تفيد جمـاعات العون الذاتى ولكنها قد تشجع نشوء الفجيعة الزمنة .

ويحتاج الإرشاد النفسى لمريض الفجيـعة الذى يتلقى العلاج التدعيمى إلى مزيد من التفهم لتفاعلات مرضه النفسى مع فجيعته . وتظهر ازدواجية المشاعر نحو الفقيـد بشكل بارز لدى مرضى الفصام ، بل إن بعضهم قـد يجد صعوبة فى الحداد لهذا السبب . ومن ناحيـة أخرى ، لا يحتاج المرضى الذين لم تكن تربطهم بالمتوفى علاقـة قوية إلى الحداد أو إلى حثه علـى القيام به . والمشكلة الرئيسيـة ، لدى عدد كبيـر من المرضى الاعتماديين ، كمـا لاحظ ليندمان فى صياغتـه الأصلية ، هى فقدان أنماط السلوك التى كان المتوفى يقـوم بدعمها . وتحتاج مـثل هذه الحالات إلى دعم اجتـماعى إضافى ليحل مـحل دور المتوفى ويمنع النكوص .

حالة :

الآنسة كارسون ، ٣١ سنة ، تعانى من الفـصام الوجدانى ، وحالتها مسـتقرة ، كـانت تعانى فى الماضى من نوبات الهلع وسمـات الشخصـية الاعتماديـة . عاشرت المريضة المستر مـيلر لمدة ٦ سنوات ، وكان يكبرها بعشر سنوات . وكانت علاقتهما مستـقرة ومصدر إشباع كبير لها . وكان مـيلر يعانى الصـرع . وفى يوم من الأيام تلقت الآنسـة كارسـون مكالمة هاتفيـة من المستـشفى مفـادها أن ميلر أصـيب بنوبة صرعيـة وتوفى أثناء وجوده فى العمل . فقامت على الفور بالاتصال بمدير حالتها الذى تحدث معها لمدة طويلة ، وطلب منها الحضور فورا لتلقى الإرشاد النفسى . وفى اليوم التـالى ، قام مـعالجهـا بترتيب لقـاءات معـها كل بضعـة أيام أثناء الأسبوع التالى . كـما قابلت الآنسة كارسون فى العيادة أشـخاصا آخرين يعرفونها جيدا والذين قـاموا بتعزيتها ؛ بحيث أمكنها التعبير عـن فجيعتها أمامهم دون الشعور بالحرج . وكـان من ضمنهم مرضى آخرون يحضرون معـها إلى عيـادة بعد الظهر . واطمـأنت الآنسة كارسـون إلى وجود من تستطيع التحدث معه يوميا ، إذا ما احتاجت إلى ذلك .

واستمع المعـالج أثناء الجلسات إلى تفاصيل أزمة الآنسـة كارسون ، والتى كان من ضمنها شعـورها بالضياع بعد وفاة مستر ميلـر المفاجئة . ولكن المعالج شعر بأن انشغال الآنسة كارسون بمشاكلها الخاصة أكثر إلحاحا ؛ إذ كانت تعتمد على دخل ميلر لدفع إيجار مسكنها ، كـما لم تكن تملك أية مدخرات . وكان لميلر بوليـصة تأمين على حيـاته ، ولكنها لم تكن زوجـته شـرعا . ولذلك ، أصبحت تشعر بالغضب لأنهما لم يتـزوجا . ولاحظ المعالج طول مدة علاقتها بميلر ، وشعر بأن توقعها الحصول على جزء من قيمة البوليصة أمر معقول «لأن ذلك ما كان ميلر سـيريده فعلا» . وبدأ فى التفاوض مع أسـرة ميلر لاستطلاع ما إذا كانـت على استعداد لإعطاء المريضـة جزءاً من قيمـة التأمين . وتم ذلك بالفعل . وقام المعالج ، بعد ذلك ، باستغلال وفاة ميلر كمدخل لتشجيع نضج شخصـية الآنسة كارسون . فـقد أصبحت الآن قادرة على زيادة عـدد ساعات عملها فى برنامج العمل بالعيادة ، والذى كـانت عازفة عن القيام به فى البداية . وعرض عليها مدير حالتهـا القيام بزيارتها فى العمل عند ظهور أية مشكلات ، ولكن لم تنشأ ضرورة لذلك . وتمكنت المريضة خـلال ستة أسابيع من التوافق مع فجيـعتها بصـورة ملحوظة ، وعادت إلى اتباع نظام جلسـتين فى الأسبوع الذى كانت تتبعه قبل وفاة صديقها .

توضح الحالة السابقة عدة نقاط . كـان طرح المؤسسة الذى كانت تشعر به المريضة مفـيدا من عدة نواح ، من ضمنها تزويدها بمصـادر للدعم المتعدد دون ازدياد اعتـماديتها على جـهة رعاية واحدة . ولهـذا الجانب أهمية خـاصة عند وضع سمات شخـصية المريضة الاعتمـادية فى الاعتبار . كما تكـونت جماعة دعم غير رسمية من المرضى المترددين على العيـادة . وأعيدت صياغة الأزمة بحيث أصبحت فرصة للنمو والتغيير والاتجاه نحو الاستقلالية . كما قام الفريق العلاجى بالتعـاون والتكيف لمساعـدة المريضة . وهو أمر طبـيعى بالنسبـة إلى شخصـية الآنسة كـارسون التى كـانت محبـوبة من الجميع . ولم يـكن الوقت الإضافى الذى حصلت عليه كبيرا ، كما اقتصـر على مواعيد العمل الرسمية . وإن كان

اختصار الوقت المخصص لمرضى آخرين واردا ، نتيجة لأزمة الآنسة كارسون . إن مـثل هذه التعـديلات ممكنة فى مـستـشفى طـب نفسى عـام يقدم العـلاج التدعيمى لعدد كبير من المرضى .

وأخيرا ، هناك نقطة دينامـية جديرة بالاهتمام . ربما كانت فجـيعة الآنسة كارسون أكثـر ضحالة بسبب مرضهـا العقلى ، ولكن العكس هو الذى يحدث فى العادة ؛ لأن المريض النفـسى أو العقلى المزمن هو الذى ينهار بعـد تعرضه لخسارة كبيرة ؛ ولاسيمـا وفاة الأم . أما فى هذه الحالة ، فقد فطن المعالج إلى عدم حكمة تشجيع الآنسة كارسون على الاسترسال فى الحداد .

وسـواء كان المريض يعـانى أو لا يعـانى من اضطراب عـقلى سابق مـثل الآنسة كـارسون ، فإن العلاج النفـسى الممتد ضرورى للتـعامل مع المشكلات التى لم يتم حلها . وبالرغم مما قـاله ليندمان (١٩٤٤) عن انتهاء الفجيـعة السوية خلال بضـعة شهـور ، تؤكد متـابعة حـالات الفجيـعة ، مثل دراسـة زيسوك وآخرون (١٩٨٥) للفجيعة المستمرة التى ذكرناها من قبل ، أنها قد تتحول إلى عملية مزمنة أو مكفـولة أو مؤجلة ، بل إن انتهاء الفجيعة السـوية قد يستغرق سنوات . وهناك مؤشرات مخـتلفة للصعوبات التى تحول دون مضى الفـجيعة فى مسارها الطبيعى . فقد اتضح من دراسة كلاسيكية قام بها باركس (١٩٦٥) أن لوم الذات ، وصعوبة تقبل حدوث الوفاة ، أكثر انتشارا بين مرضى الفجيعة الذين يترددون على العيادات النفسية من نظرائهم الذين يظلون فى بيوتهم . إن فشل المريض فى الانتقال من مـرحلة إلى أخرى ووفاة الفقيد المفاجـئة والعلاقة الوثيقة به ، كلهـا مؤشرات تفيد فى التنبؤ بما سـيحدث للمريض مستـقبلا من مشـكلات ؛ إذ عادة مـا يحتـاج الأمر إلى عـلاج ممتد للوصـول بالمريض إلى الاكتـمال المعرفى والانفـعالى المذكورين أعـلاه ، فضلا عن حاجـة الأعراض الطبية النفسية كالاكتئاب والتبدين SOMATISATION إلى العلاج .

المريض فى الانتقـال من مرحلة لأخـرى ووفاة الفقـيد المفـاجئة والعـلاقة الوثيقة به ، كلهـا مؤشرات تفيد فى التنبؤ بما سـيحدث للمريض مستـقبلا من مـشاكل . إذ عـادة مـا يحتـاج الأمـر إلى علاج ممتـد للوصـول بالمريض إلى الاكتـمال المعرفى والانفـعالى المذكورين أعـلاه ، فضلا عن حاجـة الأعراض الطبية النفسية كالاكتئاب والتبدين SOMATISATION إلى العلاج .

الفصل الثالث عشر

المرضى المصابون بالأمراض الجسمية

تتداخل الأمراض العـضوية والأمراض النفسيـة فيما بينها تداخلا كـبيرا ، كما أن محاولة التمييز بين الأمـراض العقلية العضوية والوظيفية الأصل مسـألة ما زالت مثارا للجدل . ولعل أوضح مثال على ذلك تراكم الأدلة على الأصل العضـوى والوراثى للفصـام والقطبيـة الثنائية ، وكـلاهما وظيفى . ونسـتطيع تصور أربع مجموعات فضفاضة يشكو فى كل منها المرضى ، أو يعانون ، من مشكلات لها علاقة بالجسم . وهى على التوالى :

١ - قد تكون مـشكلة المريض الأعراض الجسـمية فقط ، دون غـيرها . وفى هذه الحالة يصنف مرضه على المحـور الثالث من الدليل ، ويعالج بالتالى فى مؤسسة طبية عامة .

٢ - قد يعانى المريض من اضطراب له ظواهر نفسيـة وأخرى عضوية مثل خرف ألزهايمر أو الهذيان الكحـولى . ويعالج عندئذ فى مستـشفى طب نفسى أو مستشفى طبى عام بالتعاون وإشراف مختص فى الطب النفسى .

٣ - قد تظهر فى المريض "عوامل نفسية تؤثر على الحالة الجسمية" ، كما يسميهـا الدليل الثالث المراجع باختصار شديد . وتتضـمن هذه الفئة الأمراض النفسية الجـسمية (السيكوسوماتية) القـديمة ، وإن كان هذا المسمى لا يعنى أنها

نتجت عن تأثير العقل على الجسم . وتعالج هذه الحالات بالوسائل البيولوجية والنفسية .

٤ – قد تظهـر على المريض علامـات أحد الاضطرابات الجسـدية الشكل SOMATOFORM والتى تشـمل : اضطراب توهم تـشوه الجسـد BODY DYSMORPHIC DISORDER ، واضطراب التـحـول ، وتوهم المرض ، واضطراب التبدين SOMATISATION ، واضطراب الألم جسدى الشكل ، وفـئتين أخـريين . ونصادف هذا النوع مـن الاضطرابات فى مرضى عـديدين يشكون من شكاوى جسمية ، دون أن يكون لها أساس عضوى . ويقبل هؤلاء بشغف على العـلاجات الطبية فى الوقت الذى يرفضـون فيه استـشارة الطبيب النفسى .

القواعد العامة للتدعيم فى الأمراض الحادة والمزمنة

يدل كل من الأمراض السابقة على وجود خلل عضوى أو نفسى بدرجات متفاوته فى وظائف الجسم . كما تتفاعل فـيها جميعا وسائل الدفاع النفسى مع حالة المريض الجسـمية . وقد يكون تكيف المريض مع علتـه مستقرا أو مـتقلبا حسب مـسار ودرجة إزمان المرض . وعلى أى حـال ، فإن العلاج التدعـيمى يحسّن مسار تلك الأمراض فى العادة .

وهناك من الدواعى والأسـباب مـا يجعلنا نـتناول مريض الشلل النصـفى الهستيرى بنفس الطريقة التى نتعامل بها مع نظيره الذى يعانى من شلل عضوى الأصل . ولذلك أربعة أسباب . أولها ، أن كليهما لا يراجع العيادات النفسية بل العيادات الطبية العامة فى بداية مرضـه . وثانيها ، أن أسباب أمراض كثيرة مثل متلازمة التعب المزمن غير مـعروفة حتى الآن . وثالثها ، أن كلا المريضين قـد يرفض الاعتـراف بوجود شق نفـسى لحـالته . وأخـيرا ، يفـرض المدخل

البيولوجى النفسى الاجتماعى على الممارس أن يدرك أنه لا توجد أمراض نفسية أو عضوية أو اجتماعية بحتة .

الفرق بين العلاج التدعيمى والاستشارة الطبية النفسية

يستخدم العلاج التدعيمى فى علاج المصابين بالأمراض العضوية فى الأقسام الداخلية فى المستشفيات ، بعد التوصل من الاستشارة الطبية النفسية إلى احتياج المريض إليه . وتحتاج ممارسة الطب الارتباطى LIAISON والاستشارى إلى مهارات متنوعة من ضمنها القدرة على تقييم الحالة العقلية فى المرضى غير المتعاونين فى أحوال كثيرة ، واستيضاح المقصود من المطالبة بتحسين سلوك المريض المدون فى نموذج طلب الاستشارة ، وحل المشكلات الطبية والدوائية المعقدة ، وتقييم التفاعلات القائمة بين المريض والهيئة العلاجية المشرفة على القسم . ويؤكد مدخل وايز وراندل (١٩٨٨) أهمية التعرف على الدفعات النفسية وعلاقتها بفئات المرض العضوى المختلفة .

ويعتمد قرار استعمال العلاج النفسى على رغبة المريض ، ومسار المرض ، ومدة بقائه المتوقعة فى المستشفى ، بعكس الاستشارة أو الاستشارات الوجيزة التى تتعلق بمداواة المريض . وبالرغم من ذلك ، فهناك فروق عديدة بين الاستشارة الطبية النفسية والعلاج التدعيمى فى الإطار الطبى العضوى ، لا سيما إذا لم يكن المرض يهدد حياة المصاب به . ونجملها فيما يلى :

● يركز العلاج التدعيمى على تحسين توافق المريض مع مرضه وعلى تمكينه من اتخاذ أفضل قرار خاص بنوع الرعاية الطبية ، ولا يقتصر استعماله على تحسين سلوك المريض على وجه التحديد .

● يفضل عمل الترتيبات اللازمة لاستمرار العلاج التدعيمى بعد الخروج من المستشفى والمريض ما زال مقيما به .

● يُعنى العلاج التدعيمى بالمشاكل الآجلة .

● يجوز للمريض الاتفاق مع المعالج أن يشـرف عليه لحسابه الخاص ، مع محافظته على السرية التامة .

ونقتـرح أن يجلس المعالج التدعـيمى أثناء تحدثه مع مـرضى المستشفـيات العامة ؛ لأن ذلك يساعد على زيادة الألفة بينهما حتى فى مرحلة التقييم . ولكن عليه استئذان المريض أولا ؛ لأن الجلوس يعنى أنه سيمضى بعض الوقت معه .

أنماط الشخصية واستجابتها للمرض

تختلف ردود الفـعل للمرض الجسمى من شـخص لآخر بصورة كـبيرة . ويصادف المعالج أنواعا كثيرة منها ، كما هو مبين فى الجدول (١٣ - ١) .

جدول (١٣ - ١) ردود فعل تقليدية للأمراض العضوية الخطيرة

القلق .
الهلع .
الإنكار .
الاعتمادية (أو العجز المبالغ فيه أحيانا) .
الاكتئاب .
فقدان السيطرة على النفس .
الاعتراف بتقلص القدرات واحتمال الوفاة .
الشعور بالذنب ؛ لأنه ساهم فى حدوث المرض أو لما قد يؤدى إليه من اعتمادية .

الشعور بأن من حقه أشياء كثيرة .

الشعور بالراحة أو الاستسلام .

الاندفاعية ، العدوانية ، أو السلوك العنيف .

السلوك التعويضى لنقص يشعر به (مثل المبالغة فى ممارسة الجنس) .

الرهاب المضاد (كأن يصبح خبيرا بمرضه) .

النكوص (فقدان الرغبة الجنسية ، ظهور الحاجات الفمية) .

الإزاحة ، كالتركيز على مواضيع تافهة أو أشياء لا علاقة لها بمرضه .

الإسقاط / التخارج - لوم الآخرين أو الطبيب .

التحريف المعرفى والتوهان .

الضلالات .

ولا نستطيع تجنب أنواع كثيرة من هذه الأنواع من ردود الفعل للمرض . كما أن معظمها توافقى بصورة جزئية ؛ لأنه يحمى المريض من المزيد من انهيار قدرته على المجابهة . ومع ذلك ، تظهر على مرضى كثيرين استجابات غير توافقية وعليلة لميلهم إلى الارتداد عند التعرض للكرب . ويؤدى ذلك إلى مشاكل المداواة فى أقسام الأمراض الباطنية والجراحة ؛ إذ يتحول هؤلاء المرضى إلى البذاءة أو كثرة الطلبات أو الخلاعة أو الاستعراضية عند تعاملهم مع الهيئة العلاجية فى الأقسام . كما أنهم قد يتجاهلون القواعد الخاصة بسلامتهم ويرفضون اتباع العلاج ، أو يطلبون إخراجهم من المستشفى ضد نصح الأطباء . وفى العيادات الخارجية يكثر عدم الالتزام بالعلاج أو الإفراط فى استغلال الإمكانات الطبية بصورة غير مجدية . وقد قام بيرى وفيدرمان (١٩٨١) بوصف مراحل هذه الأنواع من الاستجابة (انظر الجدول ١٣ - ٢) . ومما يجدر ذكره ، أن الإنكار بالرغم من طبيعته غير التوافقية ، قد يصبح توافقيا

فى ظروف معينة كـأن يسمح للمريض بأن يحيا حـياة طبيعيـة بإلهائه عن مآل مرضه السيئ أو احـتمال حدوث آثار جانبية شـديدة . ولا يحتاج الانكار إلى التعامل معه إلا إذا سبب المشاكل .

جدول (١٣ - ٢) مراحل التكيف مع المرض الجسمى

المرحلة	استجابات غير توافقية
مرحلة (١) : الاعتراف بالمرض .	الإنكار .
	الهلع .
	الذهان .
مرحلة (٢) : النكوص الاعتمادى .	عدم الالتزام بالعلاج .
	الخروج ضد نصح الطبيب .
	كثرة الطلبات .
	الارتباك والهيجان .
مرحلة (٣)	
(أ) العودة إلى الأداء الطبيعى .	العودة إلى الأداء الطبيعى قبل الأوان .
	العزوف عن العودة إليه .
(ب) العـودة إلى مـستـوى أداء متدنٍ بصورة دائمة .	عدم القدرة على التكيف مع العجز .
	التعويض غير المتوافق مع العجز .
(ج) النهاية (الفشل فى التعافى) .	العـجـز عن ترتيب الأمـور المـاليـة والشخصية والأسرية .

ويحتاج المعالج إلى مساعدة مريضه أثناء كل مرحلة من مراحل توافقه معه ، وذلك بقيـامه بتقـييم نمطه الدفاعى بشـكل عام والتعـامل معه بأسلوب يتـقبله المريض ، فضلا عن قيـامه بانتقاء أساليب الدفاع الأفضل ودعـمها أملا فى أن تحل محل الدفاعات الأخرى الأكثـر اضطرابا . وبالرغم من خضوع التدخلات لطبيـعة الأمراض المختلفة فـإنه يتعين على المعالج الإلمام بطرق تعـديل الفنيات حتى تتلاءم وشـخصية المريض . وإذا كان من يقوم بدوره فى الحـياة بأقل قدر من الصراعـات قد ينهار نفسـيا وجسمـيا ، عند دخوله المسـتشفى وخضـوعه للعلاج الطبى ، فلا عـجب أن يواجه من يعانون من اضطراب شخصـية سابق ومن يفتقدون الاستـبصار بدفاعاتهم اللاتكيفية طويلة الأمـد فيخلقون المصاعب عند دخولهم المستشفى .

ويستـجيب المرضى **المسيـطرون والوسواسـيون** بصور مـختلفـة لدخولهم المستشفى . فيـستمتع بعضهم بالاعتمادية المفروضـة عليه والتى لا يسمح لنفسه بها وهو سليم . بينما لا يتحمل البعض الآخر الأكثر تصلبا ورغبة فى التحكم فى نفسـه بصورة مستـمرة النظام المفروض عليـه . وقد نستطيع إشـباع بعض حاجاتهم بإتاحة الفرصة لهم لممارسـة أكبر قدر ممكن من السيطرة على نظامهم الدوائى . كـما يسـتطيع البعض الآخـر منهم اصطحاب عـناصر مـتفرقـة من حياتهم الخارجـية أو عملهم معهم إلى غرفـتهم فى المستشفى لضمـان استمرار شعـورهم بالسيطرة فى وسط الفـوضى الطبية التى تحـيط بهم . ويشعـر فريق ثالث بالإشباع عند ممارسة أنشطة ترفيهيـة منظمة مثل الكلمات المتقاطعة أو بناء نماذج السفن أو الطائرات . وقد تنجح فى تلك الحالات الوسائل الدينامية التى تقلل من عزلهم لانفعالاتهم وأفكارهم ، ولكنها تحـتاج إلى التعديل باستخدام تفسيرات تدعم احترامهم لذاتهم وتحافظ عليه . كأن يقول المعالج : "إنها فترة عصيبة بالنسبة إلى شخص منظم مـثلك لكثرة الأحداث التى لا تستطيع توقعها" . ويزيد المرض من تردد هذه الحـالات ، وعلى المعالج العـثور على طريقـة تمنع اتجاههم مع جانبى كل مشكلة بطريقة متوازنة ومتساوية .

يتصف المرضى **الذين ينشدون الاهتمام** بالسمات الهستيرية أو النرجسية . ووضع الحدود للتجـاوزات ضرورى ، كما أن القيـام بدعمهم فى نفس الوقت أمر ضرورى . فوجود معالج يسـتمع إليهم ، وإشباع ، يقلل من مطالبهم من أعضـاء الهيـئة العـلاجيـة الآخرين ، لأنه يغـذى شعـورهم بالأهميـة وبأنهم محـبوبون بالرغم مما قـد يلحق بهم من تشـويه نتيـجة للمرض أو لـلعلاج . وينشغل هؤلاء باثار المرض على جاذبيـتهم الجنسية وقوتهم البدنـية . كما أنهم لا يحتاجون أو يريدون شرحا مـفصلا لمرضهم - بعكس المريض الوسواسى - لأن دفاعاتهم لا تنبع من مصادر معرفية بل من مصادر انفعالية .

ويعانى **المريض البـارانويدى أو شبـه الفصـامى** من الإحسـاس باقتـحام خصـوصيـته والاعـتداء عليـها بسـبب دخوله المسـتشـفى والإجراءات الطبـية المستخدمة معه . وللمـعالج الذى لا يشرف مباشرة على هذا النوع من المرضى مكانة متميزة بالنسبة إلى هؤلاء ؛ لأنه على عكس المعالجين الآخرين لا يمثل المستشفى بقيوده فيـتمكن من الظهور بأنه فى صف المريض ضد هجمات عـالم المستشفى الخالية من المشاعر على شخصه مع مـحاولته تخفيف ما يراه المريض بأنه تهديد فى الوقت نفسه . وتفيد التوضيحات المبنيـة على أسس بيولوجية غير صحيحة من هذه الناحيـة ، كأن يقول المعالج : "إنك غاضب لأنـك مريض" ؛ لأنها تضعف إحساسه بأن الهيئة العلاجـية تتعمد إيذائه . كما أن المرض فى حد ذاته يدعم بالبارانويا : لأن المريـض كان يعتقـد أن العالم المحيط به يسـعى لإلحاق الضرر به ، والمرض أبلغ دليل على صـدق ظنه . ويمنح مثل هذا الدعم ، فى واقع الأمر ، بعض المصابين بالبارانويا الخفيفة القوة اللازمة لمواجهة مصيبتهم . لذلك لا يتعين على المعالج إضعافـها فى كل الأحوال ، بل عليه أن يثنى على المريض ، فيقول له : "إنك من الصلابة بحيث تستطيع تحمل كل هذه المتاعب دون جلبـة أو شكوى" . وفى حالات أخـرى حيث تشـتد البارانويـا ، يقوم المعالج بتشجـيع الاعتدال فى المريض بالاستعانة باختـبار الواقع ، فيلمّح برأيه للمريض قائلا : " إنك مريض كما أنك تعانى أيضاً ، ولكن ليس لأحد ذنب

فى ذلك" . أمـا استخـدام تفسـيرات من نوع " إنك تلوم الآخـرين على كل شيء حدث لك دون سبب " لابد وأن يؤدى إلى فشل العلاج وشعور المريض بالعدائية .

ويعتبر **المرضى الهازمين لذاتهم والماسوكيين** المرض عقابا يستحقونه ، كما يشعرهم المرض بالإشباع . ولا يحتاج هذا الشعور إلى تفسير يقضى عليه دائما . نذلك يتـعاطف المـعالج مع شكاواهم ولكـنه يمنعهم من تجـسـيم عجـزهم أو استخدامه لتحقيق مكاسب ثانوية . وقد يصاب هؤلاء المرضى باضطراب الألم جسدى الشكل SOMATOFORM PAIN DISORDER أو اضطراب التبدين أو توهم المرض .

يتحقق **للمرضى البينيين** بعض الإشباع من تواجد المشرفين على علاجهم بصورة مستمرة ، ولكنهم يرهقونهم بطلباتهم الكثيرة فى كل الأحوال ، وذلك لما جبلوا عليه من صعوبة فى التعامل معه الانفصال والتفرد أو النبذ أو الهجر. ونحتاج إلى وضـع حدود لمنع تجاوزاتهم مثلمـا نفعل فى العيادات الخـارجية . كما يعتبر منع هؤلاء المرضى من النظر إلى المعالج على أنه قادر على كل شيء من الجوانب المهمة فـى العلاج ، لما يؤدى إليه إغفال ذلك من شعـورهم بخيبة الأمل والهروب من العلاج .

ويتبع نمط التـدخلات التدعـيمية الـصحيح لأنواع الشخـصية المخـتلفة ، المستـويات الثلاثة التى ذكرناها فـى الفصل الرابع . فلو أخذنا المسـتوى الأول (التواصل الأساسى) على سبيل المثال ، يحتاج الأمر من المعالج إلى أن يوصل للمريض بشكل مقنع رسالة فحواها أنه يهمه وأنه لا يحتاج إلى التفعيل أو ترك المستـشفى أو مغـازلة العاملات فيـه ليثبت ذكـورته أو أنوثتها . وفى المسـتوى الثانى، قـد يحتاج المعـالج إلى مواجهـة المريض بسلوكه غيـر المتوافق . وفى المستوى الثالث ، يحتـاج المعالج إلى استخدام تفسيرات معـدلة لتقوية دفاعات المريض الأكثر توافقا .

وفى الجدول (١٣-٣) ملخص للفنيات التدعيمية المستخدمة فى علاج أنماط الشخصية المختلفة .

جدول (١٣ - ٣) الفنيات المعالجة الخاصة بأنماط الشخصية

نمط الشخصية	فنيات مفيدة
متسلط ، وسواسى	استخدم توضيحات علمية ومفصلة . ابحث عن طرق تمكن المريض من التحكم فى جوانب من علاج مرضه . ادعم الدفاعات العقلانية .
هستيرى	قدّم للمريض بعض الإشباع الانفعالى ، تجنب كثرة التفاصيل .
نرجسى	وفّر له بعض الإشباع المعرفى ، عامله بندية عند اتخاذ القرارات الطبية ، اعترف بأن لا أحد من العاملين فى المستشفى كامل الصفات .
بارانويدى	احرص على المحافظة على البعد المهنى ، حاول إيجاد طرق تمكن المريض من المحافظة على خصوصيته ، لا تعرض عليه ما يريحه جسميا ولا تستخدم التطمين النفسى العاطفى .
شبه الفصامى	اترك له فرصة الاستقلالية . دع وجودك يوفر له الأمان والراحة .
هازم ذاته	تعاطف مع معاناته وصراعه من أجل التحسن ، اترك له فرصة التهوين من شأن المكاسب التى حققها ، امدح معاناة المريض من أجل أسرته .

البينى	ضع حدودا حاسـمة للتجاوزات ، وفّـر له مناخا تنشيطيا من الناحية البـدنية ، ونظاما واضحا حتى تمنع شعوره بالوحدة ، قم بزيارته بشكل منتظم ، وتردد عليه بكثرة ، ولكن لا تفعل ذلك بناء على طلبـه ، اعمل مع زمـلائك كـفريق عـلاجى لمنع الانشـقاق الـذى قد يسـتـغله المريض (كـتكليف شـخص واحـد فـقط بتـبليغ المريض المعلومـات الطبية) .

العلاج التدعيمى فى الأمراض التى تهدد الحياة

تخلق الأمراض الجـسميـة ضغوطـا نفسيـة وعضوية ، كـما يؤدى إدراك الشخص بأنه مـصاب بمرض خطير إلى تولد الأزمة . لذلك ، نسـتطيع تطبيق نموذج الاستكمال المعرفى الانفعالى الذى ذكـرناه فى الفجيعة (فصل ١٢) على الأمراض الجسمية . وفى الوقت الذى تدور فيـه الفجيعة حول حدث مضى ، يرتبط انعـصاب المرض الجسـمى بعمليـة حاضرة ومـستمـرة . ولقد اكـتشف الباحثون نمطا متصلا من ردود الفعل يعتمد على نوع المرض وفهم المريض له . وأهم نموذجين تم طرحهمـا لآثار ضياع الصحـة ، نموذج كيبلر روس (١٩٦٩) ونموذج قاسم وهاكـيت (١٩٧١) . وقد تنشأ الأول من دراسـة الحالة الموشكة على الوفـاة ، ويركـز على رد الفـعل السـائد كالإنكـار والغضب والمـساومـة والاكتئاب والرضوخ . أما الثانى فـمستنبط من دراسة المصابين بجلطة القلب ، وهو يبيّن كيفية ظهور ذروات متـتالية من القلق والإنكار والاكتئاب على خلفية سمات طباع المريض المتأصلة . وبالرغم من انتقال المريض بين المراحل التقليدية المتتابعـة ، ينبغى على المعالج معـرفة ما إذا كان الشخص يمر بمرحـلة معينة فى الوقت الحاضر أم يشعر بردود فعل مرتبطة بمراحل مختلفة فى آن .

ويشـمل علاج المـرضى الموشكين على الموت بعض القـواعد المـنطقيـة ، وكذلك بعض القواعـد الأرقى . وقد عرض قاسم وستـيوارت (١٩٧٥) ثمانى قواعد أساسية فـى معاملة هؤلاء المرضى هى : الكفاءة ، والمرح ، الاتساق ، وكذلك الاهتمام بالمـريض والعمل على راحته والتواصل معـه والسماح بوجود الأطفال ، وتدعيم تماسك الأسرة وتكاملها .

وهناك قواعد أخرى لا تقل أهمية عن القواعـد السابقة والتى سنستعرضها فيما يلى .

تقدير أهمية الإنكار : الإنكار قد يكون توافقيـا فى بداية أى مرض خطير . وكما أشار هاكيت ووايس (١٩٦٩) فى دراستهما ، علينا تجاهله بطريقة سليمة إذا لم يؤد إلى المشاكل . ويسـتتبع ذلك أن مناقشة الموت مع المـريض قد تُظهر قلقا نحن فى غنى عنه . ويستطيع المعالج الحـاذق من العثور على طرق عديدة تترك الإنكار وشـأنه وتعزله فى نفس الوقت عن التـصرفات غيـر التوافقـية . ويبين لنا جروفـز (١٩٩١) كيف قام مـعالج بإقناع مريض مـوشك على الوفاة وينكر خطورة حالته بكتابة وصيته لإرضاء زوجته .

خفّف المعاناة بتوضـيح رد فعل كل مريض للمرض : إن أكثر ردود الفعل وضوحـا ، هى الشعـور بالذنب أو المسئـولية الشـخصـية عن حـدوث مرض (تعرضـه لحادث سيـارة بسبب قيـادته لها وهو مـخمور ، التـدخين والإصابة بسـرطان الرئة) . إن تـعـديل هذه الأنواع من السلوك يـزيد من فـرص بقـاء الشخـص على قيد الحـياة على المدى الطويـل ، أما فى المواقف الحادة فـعلى المعالج تقبل وقـوع الضرر والامتناع عن تدعيم شـعور المريض بالذنب . ومن مظاهر الشعور بالذنب الأقل وضوحـا ، إحساس المريض بأن المرض يمثل عقابا يستحقه على ذنب ارتكبه فى الماضى . وقد يستغرق اعترافه بذلك للمعالج وقتا طويلا . وفى مـثل هذه الأحوال ، يحتـاج المعالج إلى الإلمام بمفـاهيم المريض

الدينية ، لأنها تتضـمن مصادر شعوره بالذنب الذى يزيد حالته الصـحية سوءاً (انظر الفصل ١٨ للمزيد من التفاصيل الخاصة بأهمية الإلمام بقيم المريض) .

شجّع فهم المريض لمرضـه ونتائجه بطريقة واقـعية : يشمل هذا النوع من الفهم شرحـا معقولا لمآل المرض الذى يقرره الطبـيب المعالج فى المقام الأول . وقد يكون المآل الذى يفـضى إلى الوفاة أسوأ ما يستطيـع تصوره أى إنسان عن مرض من الأمراض ، إلا أن هناك من العوامل ما يسبب للمريض معاناة أشد. وضمنها خيال لا أساس له من الصـحة عن المرض وتطوره ، أو مشكلات واقعية يستطيع تجنبها بخصوص تخلى الأسرة عنه فى مرحلة مبكرة ، أو توقع حدوث الألم الشديد أو المعاناة أو التشوه أو المهانة . فعملية البتر مثلا حدث صادم من الناحية الجسمية بالنسبة إلى شاب نشط . ويحتاج أمثاله بعد انتهاء مرحلة الإنكار إلى تطمينهم بصورة محددة بأنهم سيظلـون قادرين على مواصلة أنشطتهـم ، لا سيما الرياضى منهـا . وقد نطمئن مريضة بُتر ثديهـا بشكل محدد بأن نقول لها : " إن حب معظم الأزواج لزوجاتهم لا يقـل بسبب تلك العملية " . إن هذا النوع من التعميم يزود المريض باجتهاد عقلى يستخدمه ضد المشاعر السلبية . ويمثل العلاج المعرفى مدخـلا أكثر تنظيما ، كما أنه علاج فعـال للجوانب غير الواقعية التى يتصف بها الاكتئاب المصاحب للأمراض العضوية (بيتس ١٩٨٩).

كن مستعدا لمناقشة تأثير المرض على استكمال مهمته أو خططه فى الحياة : ولا يشمل ذلك مجـرد القضايا "الوجودية" بل والجوانب العمليـة أيضاً ، مثل كتابة الوصية . وقـد قام فيدرمان (١٩٨٧) بتطوير فنية تدعيـمية سماها **السيرة الدينامية** التى صممها لترسـيخ الدفاعات وتقليل الانفعالات المؤلمة التى يولدها الصراع . وتشمل هذه الفنية كتابة سرد مـختصر لا يزيد عن الفقرتين فى بداية العلاج ، يقدم شرحا خاصًـا لمعاناة المريض بسبب المرض الحالى ، والذى يشبه فكرة عملية استعراض الحياة فى الشـيخوخة التى وصفها إريكسون (١٩٥٠) . ومع تسليمنا بأن المرض العضوى يفسـد مسار حياة المريض قبل الأوان ، إلا أن

فيدرمان (١٩٨٣ ، ١٩٨٧) يعتـقد أن هذا النوع من السرد يساعد المرضى على الشعور بأنهم لم يفشلوا فى نواحٍ مهمة من حياتهم ، مثل رعايتهم لأسرهم أو فى إنجازاتهم المهنية .

اعرض على المريض التدخلات البيئية لتسهل عملية التوافق : وتشمل تلك التدخلات ،العمل مع الأسرة حتى تتمكن من التعامل مع المريض بصورة تلبى احتياجاته على نحو أفضل . وقد يحتاج الأمر إلى إشباع بعض رغبات المرضى شديدى الاعـتمادية . كـما يفـيد المريض من الاتصال بجـماعـات الدعم فور اجتيازه مرحلة الإنكار .

إحرص على استمرار الرعـاية : إذا كان تجنب خلق الاعتمادية فى المريض أمرا مطـلوبا ،فعلى المعـالج فى الوقت نفسـه أن يدرك أهميـة تكوين المريض لارتباطات جديدة ومستمرة أثناء بقائه فى المستشفى فى تخفيف ما يحس به من قلق . وقد يقوم المعـالجون ، وغيرهم من القائمـين على رعاية المريض ، بهذا الدور شريطة تواجـدهم بصورة كـافية أثناء وجـوده فى المستـشفى ، وعلى أن يحدد المعـالج الوقت الذى تنتهى فـيه الارتبـاطات ، وأن يعين من يخلف من يرحل من الأشـخـاص الذين ارتبط بهـم المريض (برلين ١٩٨٦) . وقـد يمثل الهاتف وسيلة الاتصال الوحيدة المتاحة لمريض تمنعه شدة مرضه من الحضور إلى العيادة الخارجية بانتظام (مرملستاين وهولاند ١٩٩١) .

وفى الجدول (١٣-٤) تنبيهات مختصـرة للمعالج الذى يطور فنية تدعيمية للتعامل مع المصابين بالأمراض العضوية .

جدول (١٣ - ٤) ما ينبغى على المعالج أن يفعله وما ينبغى أن لا يفعله فى حالات المرض العضوى

ادرس علة المريض وسببها ومسارها ومآلها وعلاجها .	لا تكتف بالمرض كـمرشـد لك فى تخطيط العلاج .

تحالف مع المريض .	لا تهمل أسرته .
حدّد معنى المرض بالنسبة إلى المريض .	لا تفترض أن معنى المرض بالنسبة إلى المريض هو نفس مفهومك له .
ابحث عن الجوانب الخفية كالشعور بالذنب .	لا تحاول تفسير الموضوعات العميقة أو التى قد تهدد المريض .
حاول أن تجد معنى ومبررا للمرض ولدور المريض فيه .	لا تشرح المرض بأسلوب تافه ولا تتجاهله .
اترك للمريض فرصة التعبير عن اهتماماته الدينية .	لا تمارس دور المرشد الدينى .
كن مستعدا لإشباع بعض الرغبات الاعتمادية .	لا تستجب لكل ما يطلبه من إشباع .
قم بصياغة تفسيراتك مستعينا بأسلوب المريض الدفاعى .	لا تترك المريض يفرض عليك الدور الذى يريده .
تحرّ إمكانات العلاجات البيولوجية واغرس الأمل فى نفس المريض .	لا تبالغ فى ذلك بصورة تفقدك مصداقيتك .
حاول تناول أكبر قد ممكن من أوجه عجز المريض .	لا تنس احتمال وجود عوامل عضوية أدت إلى حالة المريض النفسية ، ولا تستجيب للعلاج النفسى (مثل : اختلال توازن تركيز أملاح الدم ، السموم ، آثار الأورام الهورمونية . . . إلخ) .
استكشف مدى التزام المريض أو عدم التزامه بالعلاج .	لا تفترض أن قرارات المريض الخاصة بالعلاج خاطئة لمجرد اختلافها عن قراراتك .
حدّد تصور المريض عن خطة العلاج.	لا تفترض أن المريض قد ذكر فى خطته كل ما يريده .

مرض الإيدز (نقص المناعة المكتسب)

إذا كانت طبيعة الأمراض التى تهدد الحياة تؤثر على العلاج النفسى ، فإن مرض الإيدز هو منصة الاختبار التى جربت منها وسائل علاجية عديدة . وعلاج مرضى الإيدز بالأسلوب التدعيمى أمر صعب ، ويتحدى قدرات المعالج ، ومرهق فى نفس الوقت . كما أنه قد يكون عملية مجزية جدا من ناحية معنوية لما يتطلبه من حس إنسانى مرهف لما يحدث عندما يحشد المريض مخاوفه البدائية ، وإلى إلمام جيد بخصائص مرض الإيدز ومشابهاته الطبية ، وفهم لشخصية المريض وللأمراض العضوية بصفة عامة ، فضلا عن قدرة المعالج على الاستمرار فى الإمبائية والتحالف العلاجى ، بالرغم من تغيير حالة المريض السيكوباثولوجية السريع وظهور الخرف .

لقد أثار مرض الإيدز ، شأنه شأن الأوبئة الفتاكة التى تعرضت لها البشرية عبر ٢٥٠٠ سنة ، الخوف واللوم والاقتتال ، وزيادة الإقبال على السلوك الذى يعرض صاحبه للمخاطر (روجسيفيتز ١٩٨٨) . ولا يتعين على المعالج التعامل بمهارة مع مريض خائف ومنهار فحسب ، بل عليه أيضاً مواجهة عدم عقلانية وإسقاطات الأسرة والمشرفين على المريض والجمهور .

مراحل المرض

تساعد مراحل التكيف مع المرض العضوى التى ذكرناها من قبل فى الجدول (١٣ -٣) على توجيه المعالج الذى يتخدم العلاج التدعيمى فى حالات الإيدز . وفى الجدول التالى وصف لتلك المراحل ، مع تحديد أهداف العلاج التدعيمى فى كل مرحلة .

جدول (١٣ - ٥) مراحل التكيف مع مرض الإيدز

المرحلة	أهداف العلاج
مرحلة (١) : التشخيص المبدئى	إخطار المريض بالتشخيص . التفريغ . تقبل المعالج للمريض . مواجهة الإنكار . التعامل مع الغضب والمساومة .
مرحلة (٢) : المرحلة الوسيطة	معالجة التلازمات الطبية النفسية . التوعية والتطمين . إحياء الأمل . التعبير عن الانفعال . مناقشة المشاكل الطبية .
مرحلة (٣) : المرحلة الختامية	الإعداد للوفاة . مشاكل الإنعاش وكتابة الوصية . توديع الأسرة والأصدقاء والمعالج .

تعتبر المرحلة الأولى بالغة الأهميـة بالنسبة إلى من يتعامل مع مرضى الإيدز ، لأن الانكار الذى يعـتبر اسـتجابة غـير توافـقية فى هذه المـرحلة من الأمراض العضوية الأخـرى ، يحدث بصورة متصلة أو متـقطعة أثناء مراحل التكيف مع مرض الإيدز .

وعلى المعالج أن يكون مستعدا للتعـامل مع الوفاة كأمر محتوم فى المرحلة الثالثة ؛ لأن العودة إلى الحالة الطبيعـية ليس أملا واقعيا فى الوقت الحاضر بل إنه بعيد المنال . ومع ذلك ، يمر مرضى كثيرون بمرحلة ممتدة من تدنى وظائفهم ومن العجز بسبب ما تسببه وسائل العلاج الحالية من إطالة فى أعمارهم .

التشخيص المبدئى : ينبغى على المعالج أن يحشـد أسس العلاج التدعيمى قبل التوصل إلى التشخيص بصورة نهـائية ؛ إذ تتطلب التوصية بإجراء فحص للدم للكشف عن الأجـسام المضادة للإيدز قـيام المعالج بـالإرشاد قبل وبعـد إجراء الفحص مع تأكيد معنى نتائجه المحتـملة وتزويد المريض بتوجيهات واضحة عن طرق تقليل المخـاطر وممارسة الجنس بصـورة أكثـر أمانا وحـدود الحفـاظ على السرية والإفـشاء ، مع القيـام باستكشاف المشكلات الخـاصة بالمريض المعنى . وكثيرا ما يقوم المرضى المعرضون للإيدز ، بشكل خاص ، بالإنكار الشديد لما يتعلق بالفحص المختبـرى . فيرفض المريض مثلا إجراء الفـحص مدعيا أنه لم يمارس الجنسيـة المثلية الخطرة فى يوم من الأيام . وبعد اكـتشاف أن أحد رفـاقه الذين كان يتعامل معهم بصورة نادرة مصاب بالمرض ، يعترف المريض أنه كان يمارس الجنس ، دون اتخاذ الاحـتياطات اللازمـة ، ولكنه استـمر مع ذلك فى رفض الفحص بدعـوى أن احتمـال إصابته به هو بالذات من خـلال الاتصال الجنسى بعـيد جـدا . وأخيـرا ، توفى أحد مـخالطيـه بسبب المرض . وأدى العـلاج التدعـيمى بما يتضمنه من توعـية واقعيـة وتقبل لانفعالاته ولمناخ التـفهم الذى يوفره إلى موافقته على إجراء الفحص .

ويؤدى التشخيص الإيجابى إلى إنكار صريح فى العادة ، وشعور بالصدمة والذهول ، والمخاوف الكاسـحة من الفناء الوشيك . وعلى المعـالج أن يسمح للمريض بتـفريغ انفعالاته القوية التـى من ضمنها حنقه على أشـخاص وثيقى الصلة به ، والحزن الشديد ، والمخاوف البـدائية من أن يتخلى عنه الآخرون أو يقوموا باضطهـاده . ومن المخاوف المميزة التى يشعر بهـا هؤلاء المرضى ، قيام كل أصحـاب النتائج السلبيـة بتجنبهم . ويستطيـع المعالج التوصل إلى نتيـجة فورية عند تحليـه بالهدوء والإمبـاثية واستـعمال تعليـقات محـسوبة عن خطط المستـقبل . إن مـثل هذا التقـبل للمريض يضع إحـساسـه بالفناء فى حجـمه الصحيح ، كما يشعر بأن المعالج متواجد لمساعدته .

ويتبع الإنكار المبدئى ، شعور قوى بالـقلق والاكتئاب والغضب الشديد . وعلى المعالج التـعامل خلال الأسابيع التاليـة مع استجابات الغـضب والمساومة والإحسـاس بالذنب ورثاء النفس التى تصـدر من المريض الذى يسـتطيع تلقى التدخلات العلاجية ، بالرغم من حالة الاضطراب الشديد التى يمر بها فى ذلك الوقت (نيكولز ١٩٨٦) . ولا يختفى الإنكار فى الحال أو بغير رجعة بل يعاود الظهور فى أحيـان كثيرة ، ويحتـاج من ثم إلى تكرار التعامل معـه . كما أن السلوك الذى يقلل من التـعرض للمخاطر لا يـظهر تلقائيا بـعد ظهور نتيـجة التحليل للإيدز ومناقشـة الحالة المبدئية (هيجينز وآخـرون ١٩٩١) ، بل يحتاج أيضاً إلى التعامل معه بصورة متكررة أثناء مدة العلاج .

المرحلة الوسيطة : تمثل مرحلة التكيف مع الإيدز الوسـيطة والطويلة تحديًا لقدرات المعالج ؛ إذ عليه أن يستخدم معلوماته الطبية إلى جانب فنيات العلاج النفسى . وعلى المعالج ومريضـه مواجهة الحالات الطبية الغـريبة والآراء الطبية المتباينة التى يواجهها الأخيـر . كما أنه ليس من غير المألوف قيام المرضى ذوى النتائج الإيجابية بالتفكير فى الاستعانة بعلاجات غريبة وأخرى طبية غير تقليدية قد تعرض حـياتهم للخطر . وعلى المعالج أن يتمكن مـن مناقشة هذه الأنواع من العلاج ومعناها بالنسبة إلى المريض وعدم الاكتفاء بدمغها بالحماقة أو الغرابة .

وعلى المريض أن يظل منتبها لاحتمال ظهور عدد كبير من الظواهر النفسية المرضـية (فـولستـيتش ١٩٨٧) والتى من ضـمنها الهـوس والبارانويـا والخرف والهذيان والاكتئاب الجسيم والـقلق واضطرابات التأقلم . فللعلاج التدعيمى ، إذن ، دور رئيسى فى علاج هذه الاضطرابات .

وقـد يظهر القلق على صـورة اضطراب القلق العـام ، أو نوبات الهلع ، أو رهاب الأماكن الفسيحة ، أو الرهاب النوعى . كما تبرز الأعراض الوسواسية القهريـة التى قد تتخذ صورة أفـكار اجترارية تدور حول الموت ، أو اسـترجاع وسواسى لممارسات المـاضى الجنسيـة أمـلا فى التوصل إلى مصدر العدوى ،

أو فحص الجسم بصورة تكرارية وطقسية بحثا عن طفح جلدى أو أية علامة أخرى من علامات المرض المميزة (فينتون ١٩٨٧) . وقد تساهم جوانب الوسواس والأفعال القسرية الغريبة على الأنا فى زيادة خوف المريض وفى تعميق شعوره بالدونية . ويستطيع المعالج تزويد المريض بتفسيرات بسيطة تقلل من شعوره بالحيرة وخوفه من الجنون باستعمال التوضيحات البسيطة لأفعال المريض ، كأن يقول المعالج : " إن قيامك بفحص جسمك من حين لآخر فى هذه الظروف أمر طبيعى" .

ويحتاج الاكتئاب إلى الجمع بين الوسائل الدوائية والعلاج النفسى . وقد يكون المريض شديد الحساسية لجرعات عادية من الدواء ؛ الأمر الذى يحتاج من المعالج إلى الحذر والمهارة فى نفس الوقت . وقد تكون أعراض الاكتئاب من نوع غير مألوف ، أو قد لا يلاحظ المعالج الاكتئاب لظهوره فى صورة تلازم خفيف ومزمن (بيرى وجاكوبسين ١٩٨٦) . وتظهر الأعراض الذهانية فى مرضى آخرين ، أو قد تخفى أعراض الاكتئاب الطفيفة . ويعتبر تغير اتجاه المريض نحو ذاته مؤشراً أكثر حساسية من الأعراض الجسمية وتغيرها ، عند الحكم على فعالية علاج نفسى أو دوائى .

وينبغى توخى الحرص عند التفريق بين الاكتئاب والخرف المبكر ؛ إذ قد تشابه التغيرات العقلية العضوية المنشأ الاضطرابات النفسية الأخرى (بيرى ١٩٩٠) . وقد يتطلب الأمر القيام بكشف طبى وإجراء فحوصات مختبرية عند تغير الحالة العقلية بصورة ملحوظة . كما يحتاج المعالج أن لا ينسى احتمال حدوث الانتحار (جولدبلوم ومولتون ١٩٨٦) . ومن وسائل الوقاية من بعض الأزمات الميل إلى الانتحار ، الاهتمام الصحيح باستجابات الحداد لوفاة عزيز من مرض الإيدز وبقيام المريض بنعى نفسه قبل وفاته .

وأيا كان الاضطراب النفسى الذى يتعامل معه المعالج . فيتعين عليه توعية المريض بحالته وبخبرات العلاج بحذق ومهارة ، وتطمينه بخصوص المواقف

الكلينيكية التى قد تتحسن بالعـلاج . وعلى العلاج أن يتبع فى الأساس اتجاها يتسم بإحيـاء الأمل بصورة واقعيـة ؛ أى بعيدة عن السذاجـة والتفاؤل الفج أو العدمية والتشاؤم المطلق من جهة أخـرى . فقد يقول المعالج لمريضه إن جوانب عديدة من المرض قـابلة للعلاج ، وأن العلوم الطبـية تتقـدم باطراد فى سعيـها لاكتشاف علاج أفضل للإيدز .

ونشجع المريض طيلة هذه الـفترة على التعـبير عن انفـعالاته . ويستفـيد مرضى كثيرون من مجـرد التعبير عن مخاوفهم وغضبـهم وارتباكهم وشعورهم بالذنب وحزنهم فى جـو من الدعم والمساندة . وقد يطلب المعالـج ، أحيانا ، من المريض تفصيل مخاوفه أو تخيلاته ، كما قد يكون الاكتفاء بالاستماع مفيدا فى حد ذاته .

المرحلة الختامية : إن مهمة المعالج الرئيـسية فى هذه المرحلة إعداد المريض للموت ، بل على المعـالج أن يكون على استعداد لمناقـشة هذا الموضوع فى أى مرحلة من ٠ِاحل المرض ، بما فى ذلك مرحـلة التشخيص (نيكولز ١٩٨٦) . وتزداد أهم ـة هذا الموضوع مع تقدم المرض بطبـيعة الحـال . وعلى المعالج أن يكون متيـقظا لموضوع الوفاة دون أن يفرضه على المـريض ، بل عليه فى العادة الانتظار حتى يتناوله المريض صراحة . وترى كيبلر روس (١٩٦٩) أنه فى حالة تمكن المعالج من إشعار المريض بأنه مستعد للاستماع إلى موضوع الوفاة ، دون خوف أو قلق ، فإن المريـض لا يحتاج إلى من يخبره بأنه مـقبل على الموت . وعند شعوره بالارتياح للمعالج ، يقوم من تلقاء نفسه بإثارة الموضوع وتفرعاته .

ويستطيع المعالج ، فى هذه الحالة ، التعامل مع قضايا دعم وظائف الجسم الحيـوية ، والتوكيـلات الخاصة بالرعـاية الصحيـة والوصية ومـا شابه (ديللى وآخرون ١٩٨٦) . إن مناخا من الصراحة والاحترام المتبادل يجعل مناقشة مثل هذه الموضـوعات أقل إيلامـا ، بل إن بعض المرضى يشـعر بشىء من الراحـة واحترام أكبر لذاته عند حل هذا النوع من المشكلات بطريقة واقعية .

وقد تكون هـناك جوانب ملحـة لم يكتمل حلهـا ؛ من ضمنهـا إصلاح الخلافات الأسرية بالنسبة إلى الـبعض . إن توديع الأعزاء بصورة أو بأخرى سواء كانوا من الأسرة أو أصدقاء أو المعالج أمـر بالغ الأهمية . ويقوم المعالج بمقابلة هؤلاء الأشخاص أحيانا وهو بصحبة المـريض ، كما قد يقوم فى أحيان أخرى بمقابلتـهم نيابة عنه . على هذا الـنحو ، يتم إنجاز كل من توضـيح المشكلات المختلفة ، وتلطيف مشاعر اللوم والذنب ، والحداد السابق على الوفاة .

قضايا قانونية وأخلاقية

يثير مرض الإيدز مشكلات قانونية وأخلاقـية مؤرقة ؛ من ضمنها موضوع الفـحص المختـبرى والسـرية والتبليغ . وتتطور هذه الجـوانب بسـرعة ، فـقد رجحت كفة الميزان لصالح إجراء الفحص المخـتبرى المبكر نتيجة لاتضاح فوائد العلاجات الدوائيـة ، وإن كانت المسألة برمتـها مازالت قيـد البحث . ويجوز للطبيب ، من الناحية الأخلاقية ، تبليغ مـراكز الصحة المعنية بأسماء المرضى الذين كانت نتيـجة فحصـهم إيجابية (رابطة الطب النفسـى الأمريكية ١٩٨٨) ، وإن اخـتلفت القوانين من ولاية إلى أخـرى أو تناقـضت أحيـانا (ديكنز ١٩٨٨) . وعلى المعالج بلورة هذه الجوانب بتـقديم توضيح موقفه للمـريض ، كأن يقوم مثلا بتناول موضوع السرية والتـبليغ فى الجلسات الأولى ، قبل إجراء الفحص المختبرى إن أمكن . وعليه تطمين المريض بأنه سيحافظ على سرية المعلومات ، وأن التبليغ لن يتم دون ضرورة .

ومن المشكلات المحيـرة ، تبليغ طرف ثالث لا يعرف التشـخيص ويمارس المريض معه الجنس فى نفس الوقت . ويبحث المعالج هذا الموضوع مع المريض باستفاضة ويحاول تشجيعه على القيام بذلك بنفسه . وإذا رفض المريض ، يثير المعالج احتمال إنهائه العلاج إذا ما استـمر على إصراره . وقد يستشير المعالج فى هذه المواقف جهة ملمة بالقانون ، كما قد يناقش المسألة مع زملائه والمشرفين عليه .

ويتضمن عـلاج الإيدز ضغوطا نفسيـة تدخل ضمن طبيعـة المرض ، كما يولد أنواعا قوية من الطرح المضاد ؛ إذ يحتاج المعـالج إلى مواجهة مخاوفه هو نفسه البدائية من التلوث والشعور بقلة الحـيلة والاستهلاك والشعور بالخسارة . فقد أظهـرت أوبئة الماضى وطواعينه أنبل وأحط جوانب مـهنة الطب . وينبغى على الاتجاه العلاجى التدعيمى أن يشمل المداخل العلمـية والعملية والاستعداد للاعتراف بالأسقاط والتعامل معـه ، والقدرة على توعية المريض والجمهور عند الحاجة ، فضلا عن خلق مناخ عام من التفهم والتدعيم الانفعالى .

المرض العضوى المزمن

يتسع دور من يعـالج المرض المزمن ليشمل تحـسين توافق المريض وأسلوبه الدفـاعى . ولا يوصف العـلاج النفـسى إلا فى بعض الحـالات فـقط ؛ لأن الدفاعات التوافقية ، ضـد المرض المزمن ، من التمكن والتأصل بحيث يصعب التعامل معها .

حالة :

طُلب من المعالج مقابلة مريضـة عمرها ٣٤ سنة ، تعانى من مرض أيضى مزمن يضعف الجسم ويقصر العمـر دون أن يفضى إلى الوفاة بسرعة . وكانت المريضة كثيرة الشجار مع الممـرضات وترفض العلاج الطبيعى ومسكنات الألم. ولم تكن على علم مـسبق بقـدوم المعالج ؛ الأمـر الذى جعله يتـوقع مقـابلة عاصفة مع المريضـة . ولكنه وجدها ، لدهشته ، دافئة العـواطف ومقبلة على الحديث ، وادعت المريضة أن مسكنات الألم تؤثر على يقظتها فى الوقت الذى تضطر فيه إلى إدارة ومتابعة أعمالها من غـرفتها فى المستشفى ، كما اتضح من المكالمات الهاتفية العديدة التى تلقتها أثناء المقابلة . وتطوعت بإخبار المعالج أنها تدربت على الجمباز أثناء طفولتها ، واستمرت عليه إلى أن أصيبت بمرضها الحالى .

وبالرغـــم من اضطرارها إلى استعمـــال مقعد متحرك ولدخول المســتشفى مرات عديدة ، فإنها ظلت محتفظة باستقلاليتها ، كما أصبحت مطلعة على مرضها. ولكن لم يكن لديها أصدقاء مقربون بل كانت تكتفى بالعلاقات المهنية .

وبين لها المعالج أنها تمر بصراع ، وبيّن لهـا أن تبلد قدراتها العقلية بصورة طفيفة حتى تتحمل العلاج الطبيعى ثمن زهيد عليها أن تدفعه فى سبيل صحتها . كما وافقهـا على أنها إعتادت إصدار الأمر وقيام الآخـرين بتنفيذها ، وإن مثل هذا النظام لا يتوفر فى المستشفـيات . ولم يحققا أى تقدم إلى أن أدرك المعالج سبب دخـول المريضة المستـشفى فى المرة الأخـيرة ، والذى حدث بعـد خمس سنوات من التحسن النسبى . وكانت المريضة تعتبر انتكاس حالتها بداية تدهور حلزونى المسار سيؤدى بها فى النهاية إلى العجز المستديم . واستدلت على ذلك بقيـام الممرضات بمسـاعدتها على النهـوض من الفراش وطرحهـا بفظاظة على النقـالة عند نقلهـا إلى قسـم العلاج الطبـيـعى . وكانت تشـعـر أن إحضـار الممرضـات للنقالة قبل مـوعد العلاج بسـاعة ووضعـها إلى جوار سـريرها قد يمكنها من الانتقـال إليها بنفسـها ودون الاضطرار لاستعمـال المسكنات . فقام المعـالج بمناقشـة هذا الحل مع العـاملين بالقـسم . وأصبـحت المريضـة تتلقى علاجهـا . كما طلب منها أن تتـصل به بعد خروجهـا من المستشفى ليـتعرف أحوالها . وكـان ذلك إيحاء لا شعوريا قـام به المعالج لينقل لها الشـعور بأنها ستتعافى قريبا من الأزمة الحادة .

ويتعذر ، فى هذه الحالة ، تفسير أسلوب شـخصية المريضة الكفؤ وعزلها لانفعالاتها أثناء وجودها فى المستشفى . لذلك ، يرى بعض المعالجين تخفيض العنصر التدعـيمى من العلاج ، واستخدام عـلاج أكثر إثارة للقلق مع المرضى عند تحسنهم بصورة نسبية أثناء فترات التعافى (جرين ١٩٨٧) .

الفصل الرابع عشر
المريض المسن

أدت زيادة عدد المسنين وطول أعـمار سكان الولايات المتحدة ، بـالإضافة إلى عوامل أخرى ، إلى العناية بـطب المسنين النفسى كتخصص فـرعى يحتاج إلى نوع خاص من الخـبرة يتطلب اكـتسابهـا سنوات من الممارسـة . ونستطيع تطبيق فنيات العلاج التدعيمى الأساسية على المريض المسن ، شريطة أن يراعى المعالج الاتجـاهات الخاصـة والتعديلات التـى ينبغى إجراؤها لتـقديم خـدماته بصورة فعالة .

مضاعفات الشيخوخة

قد يستفيد القارئ من مراجعة موجزة للتغيرات النفسية إلى تصاحب التقدم فى السن . فالوظائف المعـرفية لدى الفـرد الطبيعى لا تتـدهور بصورة تتطلب تعديـل الفنيات العـلاجية بـصورة كبـيرة ، وإن كـان البعض منهم يعـانى من "النسيان الحمـيد" للمعلومات الجديدة مع صعوبة تخزينهـا ، ولا سيما إذا لم يكن لهـا معنى جـوهرى بالنسـبة إلى الشـخص . ولكن يتـدهور الأداء على اختـبارات الإدراك الحـركى الموقوف (بيريزين وآخـرون ١٩٨٨) ؛ لذلك يطول زمن رد الفعل .

ولا تتـغيـر سمـات الشـخصـية بصـورة جـذرية إلا عند المرض ، ولكن الشيخوخـة تؤدى فى العادة إلى تكثيف السمات التى كانت تميز الشـخصية فى مرحلة مبكرة من العـمر ؛ بمعنى أن الشخص يحاول فى العادة اسـتخدام نفس الأساليب التى كان يسـتخدمها فى شـبابه ، علما باستحـالة وصوله إلى المنافذ التى كانت ميسرة له آنذاك ، مما يؤدى إلى تدنى قدرته على المجابهة . وبالإضافة إلى ذلك ، تبـدأ الأسـاليب التوافقيـة السابقـة فى الفشـل لأسباب خارجية

أو بسبب الزمن . ومن الأمثلة على ذلك ، الدفاعـات النرجسية المبنية على أوهام التفـوق وأحلام النجاح والانتـصار فى المستـقبل ، والسلوك الاعتـمادى الذى يتطلب مساندة الأسـرة والأصدقاء . لذلك ، يشعر بـعض المسنين بأن سمات شخصياتهم التى كانت منسجمة مع الأنا فى الماضى لم تعد كذلك (كروسلر ١٩٩٠) . وقد يشعر المسن بخواء وجودى واكتئاب إكلينيكى عند إدراكه أنه نجح فى تجنب إقامة عـلاقات وثيقة مع الآخـرين ، وأن الوقت لم يعد فى صالحه . ويسـتخدم المحللون النفسيون المصطلح الألمانى "الفـزع من إغلاق الباب" لوصف المشاعر التى تدفع الناس إلى السـعى للعـلاج وهم فى منتصف العـمر . ونعـتقـد أن الكلام نفسه ينطبق على المسن الذى ينتهى إلى اقتناع مشابه .

ويرى بعض المخـتـصين فى طب الشـيخـوخـة أن المسن يكوّن اتجـاهات "انغلاقية" (نويجاتن ١٩٧٠) أو "فك الارتباطات" (كامينج وهنرى ١٩٦١)، وإن كانت هذه العملية تعكس عزلتهم الاجتـماعية هم أنفسهم ، بدلا من تغير جوهرى يطرأ عليهم . ويرى مختـصون آخرون أقل تطرفا ، أن الإنسان يصبح مع تقدم السن أكثر حسـاسية للنقد النفسى وأكثر تحمـلا للنقد البناء (جروتجان ١٩٥١) . ويعتمد هذا النوع من التكيف على الشـخص . وما يحدث عادة – من وجـهة نظرنا – هو اخـتيـار المسن لأسلوب دفاع عن جـوانب معـينة يرى الشخص أنها تمس جوهر هويته ، واتباعـه أسلوبا أكثر تساهلا فى الأمور التى لا تمس تلك الجوانب .

وفى الجدول (١٤-١) قائمة باستجابات المسنين التكيفية التقليدية . ويتضح منها كيف أن تقلص المنافـذ المتوفرة لديه يؤدى إلى أعراض نفسيـة مرضية بدلا من العمل على توسـيعهـا . ومن أكثر الأمور دلالة ، نشـوء علاقات مرضـية باثولوجية مع الآخرين والتى يقول عنها سادافوى (١٩٨٧) أنها قد تتخذ صورة "أنماط تفاعلية غيـر سوية مع أعضاء الأسرة والأصدقاء ومن يقـومون برعايتهم كالتعلق والفزع الاكتئابى أو الغضب لشعوره بأن حقوقه مسلوبه . ويتعين علينا

أخذ هذه الأنماط بعين الاعتبار عند تطبيق العلاج النفسى الفردى . ومع ذلك ، فإن صعوبة التعميم تبين ضرورة اعتماد المعالج خصائص مريضة ، بدلا من استناده إلى توقعات مسبقة . فقد يكون لبعض الابتعاد أو للأساليب الاجتماعية "المزعجة" التى يتبعها المسن قيمة توافقية كوسائل تحميه من الشعور بالخسارة أو كطرق لإشباع حاجاته . وقد لا يكون الإسقاط أو التخارج مرضيا فى حد ذاته ، بل إن تلك الآليات - كما تبين من دراسة لازاراس وزملائه (١٩٨٤) - قد تساهم فى تحسين أعراض المسنات اللاتى كان تطور شخصياتهن يحتاج إلى زيادة فى العدوانية وفى تأكيد الذات . واستنادا إلى الفنيات التى أوضحناها فى فصول سابقة لا يجب إضعاف هذا النوع من الدفاعات وأساليب المجابهة أو تغييرها فى بداية العلاج أو فى أى وقت آخر ، هذا إذا كانت ستعدل على الإطلاق .

جدول (١٤ - ١) بعض استجابات المسنين التوافقية

الانسحاب المصحوب أو غير المصحوب بالاكتئاب .
العزلة الجغرافية والانفعالية .
محاولة التحايل على الآخرين حتى يقوموا بتنفيذ طلباتهم واتباع العدوان السلبى .
الاعتمادية اللزجة .
الشعور بسلب الحقوق .
الإنكار .
الإسقاط .

التخارج[1] .

التجسيد أو توهم المرض .

التركيز على إنجازات الماضى .

الانشغال بالذكريات والفرص الضائعة بصورة قسرية .

قصر الاتصالات الاجتماعية على تلك التى ينالون منها الدعم .

الإدراك الانتقائى وتجاهل ما لا يعجبهم من رسائل تصلهم من الغير .

الحط من شأن التطورات التقنية والحضارية الحديثة .

الاهتمام بالدين والحرص على الالتزام بطقوسه .

وبالرغم من شعور فرويد (١٩٠٥ [١٩٠٤]/ ١٩٥٣) بعدم صلاحية من تجاوز الخمسين للتحليل النفسى ، فإننا لا نرى مبررا للاكتفاء فى حالة المسنين بالعلاج المساند محدود الأهداف . وتحتاج هذه النقطة الأخيرة إلى التأكيد بسبب ظهور مقترحات جادة بتقليص رعاية المسنين الطبية لأسباب تتعلق بالتكاليف . ويجب تقديم العلاج التدعيمى فى حالة المسنين لنفس الأسباب التى نستعمله من أجلها مع غيرهم ، مع مراعاة دواعى استخدامه الواسعة وعدم قصر استعماله على المسنين الضعاف ، كما يقترح بعض مختصى طب الشيخوخة .

---

(١) التخارج EXTERNALISATION : مصطلح أكثر عمومية من الإسقاط ، يقصد منه الاتجاه إلى أن يرى الشخص فى العالم والموضوعات الخارجية عناصر من شخصيته ، بما فى ذلك نزعاته الغريزية والصراعات والاتجاهات وأساليب التفكير . (المترجمان) .

الإمبائية . والطرح . والطرح المضاد

يعرف معظم المعالجين الأساطير التى كانت الأجيال السابقة تحيط بها الشيخوخة والتى أثبت العلم الحديث بطلانها ؛ إذ تفيد البحوث الحديثة مثلا أن الأدوار(*) والاتجاهات الجنسية تستمر مدى الحياة . وبالرغم من اضطرار بعض المسنين إلى القيام بأدوار تخص الجنس الآخر ، كما يحدث عند الترمل ، فإن ذلك لا يعنى أن المسن أصبح لا يهتم بالجنس ، بل إن اهتمامه بالأنشطة الجنسية والبدنية يستمر ما لم يصبه مرض .

وبالرغم من توفر البحوث الصحيحة حول الشيخوخة ، فإن مشكلات التعاطف الفاهم ستستمر فى شباب وشيوخ المعالجين ؛ إذ يصعب على معالج شاب أن يتفهم خبرة مسن نشأ فى ظل تقلبات اقتصادية وحضارية وعسكرية مختلفة . فيبدو للمعالج فى هذه الحالة أن مشكلات مريضه تعود إلى تمسكه باتجاهات بالية . ولا يساعد مثل هذا الموقف على نمو التعاطف الفاهم فى نفس المعالج . فقد لا يتقبل أو يستسيغ المعالج صغير السن مثلا خضوع المسنّة لزوجها أو عدم حساسية المسن لاحتياجات زوجه الاجتماعية . ويقول لويس ويوهانسن (١٩٨٢) إن الانشغال بغرابة خبرات المريض المعرفية قد يمنع المعالج من التعاطف مع انفعالاته وتفهمها ، بالرغم أن الانفعال يتجاوز الأبعاد التاريخية والزمنية ؛ لأنه خاصية تتغير بصورة أبطأ من تغير الجوانب المعرفية فى حضاراتنا .

والمشكلة الثانية هى تفهم رصيد المسن من خبرات الحياة ، ولاسيما خبرته بالخسارة ، والتى تشمل خسارة وظائفه الجسمية وآماله وأصدقائه وأفراد أسرته (الأكبر والأصغر منه سنا) والأهداف التى لم يحققها ، ودوره الاجتماعى ،

(*) الدور الجنسى GENDER ROLE : هو كل سلوك يقوم به الفرد وقد وضع ذكورته أو أنوثتها بعين الاعتبار . ولا يقصد به الاتصال الجنسى بل السلوك الاجتماعى المميز للجنس . (المترجمان) .

وقدرته على التكسب . وقد تولّد معالم حياة المسن التذكارية مثل عيد ميلاده فجيعة جزئية (بيريزين ١٩٧٠) . كما أن الشيخوخة تعوق تعويض الذات والتعافى من الخسائر لقلة فرص تعويض الخسائر المادية (احتراق المنزل) أو البشرية (وفاة الزوجة من مرض السرطان) . لكل هذه الأسباب لا تكتمل عملية الفجيعة بالصورة المطلوبة (انظر الفصل ١٢) . كما أن **الإفراط فى التوحد** بهذه المشاكل واستحالة حلها كلها ، يعوق قدرة المعالج الأكبر سنا على التعامل مع هذا النوع من الانفعالات اللصيقة بانفعالاته هو نفسه (لازاراس ١٩٨٩) .

ولبعض الشباب تصور مجرد عن الشيخوخة يصعب تفنيده باستخدام الحقائق لعدم مروره بالخبرة ذاتها . فيفترض هؤلاء أن المسن يشعر بشيخوخته - فى داخله - وعليه التصرف وفق هذا الشعور . ويفيد من قاموا بتأمل هذا الجانب النفسى الداخلى من الشيخوخة بما ينفى الافتراض السابق ، كما تجعلنا ديناميات العلاج الفعلية نتفق معهم فى الرأى . وتحتاج المشكلات التى ظلت معلقة من أيام شباب المسن إلى العناية نفسها من المعالج التى كان سيوليها إياها لو أنه تناولها فى ذلك الوقت (بيريزين وفرن ١٩٦٧) . وجدير بالذكر أن الطرح لا يشيخ بنفس السرعة التى تشيخ بها الأبدان . فالمسن قد يعشق المعالج ، من خلال الطرح ، أو قد يرى فيه صورة والدية عقابية . كما أن المسنة قد تتخيل أنها أنجبت طفلا من المعالج ، بالرغم من فارق السن بينهما والذى قد يبلغ خمسين عاما ، وهو أمر يتفق ونتائج ملاحظاتنا السابقة من أن العقول لا تهرم بنفس الطريقة التى تهرم بها الأجسام ، وأن الخبرة الانفعالية تتجاوز التاريخ والتسلسل الزمنى . ونظرا لطول عمر المريض ، تشمل مصادر الطرح شخصيات مهمة من مرحلة متأخرة من حياته ، مثل الزوج/الزوجة أو الأصدقاء والوالدين على حد سواء . وبالرغم من قدرة معظم المسنين التكيف مع التغيرات المهمة فى حياتهم ، فإن الكثيرين يفقدون مرونتهم النفسية .

أما فيمـا يتعلق بالنصح ، فعلى المعالج صغيـر السن ألا يقوم بدور معالج صغـير السن ؛ لأن المكـانة والسلطة المرتبطتان بلقـب "معالج" أو "طـبيب" تسبغان عليـه نضجا فى نظر المريض يتجاوز سنه ما لم يقـم المعالج بما يتعارض مع هذا الانطبـاع . وقد ينشـأ عن هذا الوضع طرح مـقابل فى نفس المعـالج يتناقض مع مـا ذكرناه آنفـا عن نظرة المعالج الشـاب إلى المسن ، فيـخجل من استكشاف حـياته بكفاءة أو يعجز عن توجـيه العلاج بسبب احتـرامه للمسنين الذين يرى فيهم صورة للجد أو للجدة (بيسافيح وكارازو ١٩٨٢) .

استعراض خبرات الحياة وتوطيدها

تعنى بعض مداخل العلاج بتطبيق منهج إريكسون فى مرحلة العمر الثامنة لمساعـدة الشخص على التـماسك ولمنع اليـأس . ويستطيع المعـالج ، بصفـته مسـتمعـا يهتم بمريضه ، القـيام بدور مرآة تسـاعده على استـعراضه لحـياته . والسـمـاح للمـريض بالقـيام بـدور المعلم مطلوب فى هذه الحـالة . وتشـمل علاجات استعراض السيرة الأكثر تنظيـما كتابة الشخص لسيرته الذاتية وتاريخه أو السفر لأماكن لها مكانة خاصة فى نفسه (لويس وبتلر ١٩٧٤) .

وبالرغم من انتشار الاضطرابات العقلية بين المسنين بصفة عامة ، فإن هناك اضطرابات عديدة يستـمر مسارها مدى الحـياة . فتسود أنواع الخـرف العضوى غير القابلة لـلعلاج أو التعافى ، كما يزداد تكرار نوبات الهـوس والاكتئاب ، وإن أصبـحت أكـثر ضحالة ، وتتـخذ البارانويا طابعـا " منزليا " ؛ بمعنى أن المريض الذى كـان يتهم المخابرات بمحـاولة قتله يحـول اتهامـه إلى ابنته مـثلا (بفايفر وآخـرون ١٩٧٦) . وتصبح أعراض الفصام أقـل ازدهارا ، كما تغلب عليه الأعـراض السالبـة كالعزلة الاجـتماعـية وفقـدان الدافعـية . ويستـخدم الممـارسون مـصطلح "الحالات المسـتهلكـة" عند التحـدث عن هذا النوع من الحالات . وهو مـصطلح ينقل ما يحدث بدقة لخـبو لهيب الفصـام الذى كان

مشـتعلا فى الماضى . وبالرغم من ذلك ، فـعلى المعالج الاستمـرار فى إعادة البناء مهما كان عمر المريض .

لذلك ، تولد الاضطرابات التى يصـادفها المعـالج مشكلات طرح مـقابل ذات طابع معين . فـالمريضة التى تبلـغ ٨٠ عاما وتعـانى من أفكار وسواسـية خاصة بالموت والعجز تبدو أكثر "اتزانا" فى نظر المعالج من مريض فى الثلاثين ويشكو من هذه الأعـراض نفسـها . ويـؤدى هذا الوضع إلى موافـقة المعـالج الضمنية على يأس المريضة وتخليه عن مساعدتها على تحسين وضعها . كما قد يثير المريض المسن الذى يخشى الخروج إلى الشـارع بمفرده خوفا من السقوط أو التعرض للاعتداء تعاطف المعالج ورغبته فى حمايته .

التعديلات التى تطرأ على فنيات العلاج حتى تناسب المسن

نستطيع ، مما سبق ، استنباط وسـائل تساعد المعالج على إشراك المسن فى العلاج التدعيمى على نحو أفضل :

- على المعالج التكيف مع اضطراب المريض الحسى والمعرفى .
- تفرض قيـود سن المريض على المعالج أهدافا محدودة والتـركيز الواعى على موضوع بعينه .
- عليه أن يتـوقع أنه سيمضى جـزءاً كبيـرا من وقته فى مناقشـة أحداث الماضى بدلا من أحـداث الحـاضر . وأن هذا الاتجـاه لا يعكس تجنبـا دفاعيا من ناحية المريض ، كما هو الحال بالنسبة إلى صغار السن ، بل إنه استعراض مناسب لخبرة الماضى ووضعها فى مكانها الصحيح .
- على المعالج تقبل قيام المريض بتبدين بعض مشكلاته النفسية .
- يسـتطيع المعـالج إشبـاع عـدد أكبـر من حـاجات المريض دون ظهـور المشكلات التى قد تصدر عمّن أهم أصغر سنا .

- يُنتظر من المعالج الاهتمام بصورة أكبر بوسائل الدعم البيئى ، مثل رفيق يؤنس وحـدة المسن ، أو ترتيب توصـيل الوجبـات إلى منزله ، تربيـة حيوان أليف . . . إلخ ، واسـتغلال العلاج وإطاره للتـخطيط لبرنامج اجتماعى خاص بالأنشطة الاجتماعية بالاشتراك مع المريض ، وتشجيع تنفيذ هذا البرنامج .
- قد يسـتخدم المعـالج ، مثلما يفـعل من الشبـاب مع المرضى ، فنيات سلوكية أو معرفية أو شخصيـة تبادلية ، بالإضافة إلى العلاج التدعيمى (موبرج ولازاراس ١٩٩٠) .

ويمضى علاج المسنين النفسى على أفضل صـورة ، إذا ما امتنع المعالج عن التخيل بأن المريض يطمع فيما يملكه هو ؛ أى شبابه وفرصه غير المحدودة .

مراحل العلاج النفسى فى حالة المسنين

يحـتاج المعـالج فى الجلسات الأولى إلى تخـصيص وقت إضـافى لتناول مشاكل الطرح والـطرح المضاد التى وصفناها ، وتحديد دوره التـدعيمى . وفى دراسة لازاراس وآخرين (١٩٨٤) ، تبين أن معظم المرضى يساعدون فى توجيه المعالج نحو مدخل تدعيمى يستـعين بالتطمين والتشجيع والإيحاء ، بدلا من التوضيح والمواجهة والتفسير . كما أظهر بعضهم إمباثية مضادة عند شعورهم بأن المعالج لا يفهمهم . وكثيرا ما تظهر مشاكل الطرح بسبب تسابق المعالج والمريض على قيادة الجلسة . فـيحاول الأول السيطرة على الجلـسة ، بينما يحاول الثـانى المحافظة على احترامـه لنفسه بإظهار نفـسه فى صورة الشخص المستـقل الذى لا يتخلى عن استقلاليـته فى سبيل العلاج . وعلى المعالج تقـييم كل حالة على حدة ، وسؤال نفسه عن مدى اطمئنان كل مريض للتحدث معه .

ويعتبر المسنون مـقابلة الطبيب النفسى اعترافا بالفشـل ، لاسيما إذا كانت المقابلة أول زيارة لهم لطبيب نفسى . ويقتـرح بعض المعالجين (مثل جولدفارب

١٩٥٥) أن يتعـمد المعـالج السماح للمـرضى بتحـقيق بعض الانتـصارات فى صراعهم من أجل السلطة ؛ لأنه يدعم إحساسهم بالاستقلال كمرضى مفاوضين .

ويستغرق التقييم المبـدئى زمنا طويلا لطول حياة المريض وصعوبة مشكلاته . أما المقابلات اللاحـقة فتكون أقصر مدة وعلى فـترات متباعدة يعتـمد الفاصل بينها على رغبـة المريض . وقد يحتاج المعالج إلى أن يكون خبـيرا بالطب حتى يتمكن من تقييم عـلاقة الأدوية بالأعراض ، وللتركيز على الشكاوى الجـسمية أثناء مناقشته المريض فى البداية .

ولابد من العناية بتخطيط جلسات العلاج الجـمعى التى ينضم المريض فيها إلى أترابه ، كما لايجب أن نغفل أسرته ودورها فى حياته (دور نشط أم سلبى ، فيه تجاهـل أم احترام . . . إلخ) . كما قد يحـتاج تعرض المسن للأذى بواسطة ذويه إلى تحرى المعالج للأمـر . وقد يحتاج تصور أعـضاء الأسرة لدورهم فى رعاية المسن ، الذى كثيرا ما تكتنفه الصراعات ، إلى الاستكشاف . فقد يشعر عضو الأسرة المتفانى بعبء تحمل أب أو أم رافـضة أو ناكرة للجميل ولا تتقبل جهوده المخلصة لمساعدتها . وقد يتطلب الأمر فى هذه الحالة تدخل المعالج لمنع العلاقة من الانهـيار الذى قد يؤدى إلى زيادة عزلة المريض . وتساعد الـتوعية الأسرية على تقليل فرص تفـسير أفراد الأسرة لتغـيرات سلوك المسن على أنها معتمدة أو تدل على العدائية (دويتش وروفنر ١٩٩١) .

ونبدأ التقييم بفحص إدراك وتنفيذ وتقدير المريض لدوره . فنسأل مثلا عن مدى شعوره بـتقدم سنه وعن نوع أهدافه فى الحياة . وإذا كـانت المريضة جدة عمرها ٤٥ سنة ، هل تعتبر أن مهمتها قد أنجزت وأن دورها قد انتهى ؟ هذا ، وقد يؤدى إدمـان الخمر بصـورة مزمنة إلى تدهور صـحة الشخـص عند بلوغه الثلاثينيـات وتعطل و ظائفه الجـسميـة . وفى أحيان أخـرى ، يتصنع المريض الشيخوخة لأغراض دفاعية أو امتثالا لما يتوقعه من حضارته .

ومع استمرار العلاج ووصوله إلى المرحلة الـوسيطة ، يقوم المعالج بحشد وسائل التدعيم الخارجـية واستخدام تركيبة المريض الدفـاعية لرفع كفاءة أدائه .

فقد لا يتحسن المريض بسب استمـراره فى التخارج لتبرير تدنى أدائه ، ويشمل التخـارج الأقل اضطرابا لوم الآخرين حـتى يتمكن المريض من المحـافظة على احترامه لذاته الـلازم لقيامه بمهام ضرورية مثل رعـاية زوجه المريضة (لازاراس وآخرون ١٩٨٤) . وقد يتطلب الأمـر أيضاً التركيز على شعور المـريض بخيبة الأمل فى المعالج لفـشله فى أن يكون مصدر التعـويض الوحيد الذى يحـتاجه المريض (بفـايفر ١٩٧٠) . ويسـتخدم المعـالج نفوذه فى هذه المرحـلة لإشراك المريض فى العلاجات الجمعيـة . كما يستطيع ، بالرغم من ضيق الوقت ، أن يهتم باستعراض أنشطة المريض الحالية وواجباته المنزلية .

وهناك من يوصى باستخدام العلاج النفسى المخـتصر فى الحالات التى لا تتحمل الاعتمـادية الممتدة . وبالرغم من ذلك ، فلا غنى عن العلاج التـدعيمى على المدى الطويل ، كم أن إنهـاء العلاج لا يمثل مشكلة إذا مـا قام المعالـج بتقليل عدد الجلسات بعد انتهاء العملية العلاجية الأساسية بصورة تدريجية .

ويستطيع العلاج التدعيمى تناول مـعظم مشكلات المسن بالرغم من حتمية وفاته . ومن الموضوعـات التى نصادفها فى العادة ، الحنق على الاعـتمادية ، ووفاة الأعزاء أو فـقدانهم بسبب البـعد أو الإهمال ، وانتهـاء الأنشطة المجزية (ماديا وبدنيا) أو ضرورة الاستمرار فى العـمل لعدم استطاعة المريض التقاعد . وكثيرا ما نتمكن من إعادة صياغـة الأحداث الضاغطة بطريقة إيجابية ، مثلما نفعل بالنسبة إلى التقاعد الذى نعيد صياغته بحيث نبرز للمريض أن الإنتاج لا يقتصر على الجوانب المادية فـقط . فإذا كان العـمل ركيزة حـياة المريض ، قد ينبـهه المعالج إلى أنه لم يعـد محتاجـا الآن إلى أن يعـمـل من أجـل كسب المال بل لزيـادة ثقافـته ، أو لتعلم رياضات جديدة ، أو تطوير بـرامج من التمارين أو تحسين مستوى اتصالاتـه الاجتـماعيـة . ولا نحتاج إلى هذه الأساليب مع من كانوا يستـمتعون دائما بالإجازات ، والـذى قد يبين لهم المعالج أن كل يوم من الآن فصـاعدا قد أصـبح إجازة . وينبـغى أن تتواءم هذه الاقتـراحات مع احتياجات كل مريض .

وتبين الحالتان التاليـتان كيف نقوم بتعديل العلاج التـدعيمى حتى يناسب الحالات المختلفة .

حالة

السـيدة جـينسين مريضـة مسنة ، تعـيش فى مـجمع سكنى مـريح يطبق برنامجا اجتـماعيا جيدا . أدخلت المستـشفى لقيامها بإتلاف جدران شـقتها . أخذت المريضة فى التحدث بحذر مع المعالج فى البداية ، ثم اعترفت بأنها تسمع أصواتا تحدثهـا من الجدران ، وأنها حاولت إسكاتهـا بطعنها بسكين . وبالرغم من تحقيق بعض التـحسن بعد استـعمال مضادات الذهان ، فـإن عزلة المريضة وارتيـابها بالآخـرين استمـرا على ما هـما عليـه . واستخـدم المعالج الـعلاج التدعيمى مرتين فى الشهر . وأخذ فى تحرى مـشاكلها الاجتماعية والأسرية ، فاتضح أن السيدة جينسين كانت تعـيش بمفردها ، كما أنها لم تتزوج ، ولم يكن لها أصدقـاء مقربون . والأرجح أن شخصيـتها كانت فصامـية النوع . وكانت علاقاتها الأسرية تتصف بالتطرف الشديد ؛ إذ كـانت تعتبر معظم أفراد أسرتها أشخاصا غير مـرغوب فيهم باستثناء ابنة أخيها المفضلة التـى استعان بها المعالج فى تخفيف عزلتـها بأن قامت بتوضيح الأنشطة الاجتماعـية لها . وقام المعالج بتشجيعها على إقامة علاقات مع أشخاص يقيمون بعيدا عن مسكنها فى البداية ، وذلك لارتيابها فى جـيرانها . وسرعان ما أخذت السـيدة جينسين فى الشكوى من التعب من انتـقالها إلى مكان النشـاط الاجتماعى . فـاقترح عليهـا المعالج الانضمام إلى النادى الاجتماعى الموجود فى مـجمعها السكنى ، فوافقت على ذلك . وبالرغم من عدم تحولها إلى شـخصية اجتماعية فـإنها تمكنت من إقامة علاقات صداقة متـصلة مع جارة لها . وواظبت على زيارة العيادة لتلقى الدواء الخاص بحالتها "العصبية" والتحدث مع المعالج مرة كل شهر .

حالة

المسـتر بالانتين ، ٦٥ سنة ، تقـاعد مـؤخرا من عـمله كمـدير ناجح فى مكتب استشارات ، حضـر للعلاج من اكتئاب خفيف . وكانت صـحته جيدة

من النواحى الأخرى . كـما اتضح ، من الكشف الطبى ، أنه لا يحـتاج إلى دواء ، فاقترح عليه الطبيب العلاج النفسى . وأفاد المريض أثناء العلاج أن التقاعد فى حد ذاته ليس مشكلة ؛ لأنه لم يقـصر اهتماماته على العمل فـقط بل جعلها تشمل عـددا كبـيرا من الأنشطة الأخرى . كـما كان فى المـاضى يمارس أنواعا مختلفـة من الرياضة كالتنس والتزحلق على الجليد . ولم تكن زوجـه تشاركه هذه الأنشطة ، وتفـضل البقـاء فى المنزل ، بالرغم من عدم اعـتراضهـا على خروجـه بمفرده مع أصـدقائه . وأدى احـتكاكه المتـزايد بهؤلاء الأصـدقاء إلى إحساسه بشيخوخته وشيخوخة زوجه بصورة مؤلمة .

وتركز العلاج فى البـداية - باستخدام الإزاحة - عـلى إيجاد وسائل تمكن مستر بالانتين من مساعـدة زوجه على التكيف مع خسائرها المادية . وبعد عدد من المرات اتضح للمعالج أن المريض يعانى من مشكلات أخرى لم يتم حلها .

فقد انتقل أحد أبنائه إلى ألاسكا البعيدة ، وكانت علاقة الابن الثانى بأبيه جيدة ، ولكـن ميوله الجنسية المـثلية كانت تثيـر مشاعر الذنب فى نفس مـستر بالانتين ؛ لأنه لم يبرز ذكـورته بالقدر الكافى أثناء تربيته لابنه . واسـتخدمت الوسائل التدعيمية مرة أخرى حتى نقنع المريض بأن ذلك لم يكن سيغير من الأمر شيئا ، وأن عليه الكف عن توبيخ نفسه على مـا يتصور بأنه تقصير فى دوره من حيث هو أب . وكانت القـضية الأهم إعادة تشكيل مـفهومه عن ذاته حتـى تتضمن عناصر من خارج الأسـرة ؛ بمعنى أن سهولة تكيف بالانتين مع تقـاعده كانت نتيجة توحده بأسرته أساسا بدلا من عمله . وكان ذلك عاملا قيّد نمو شخصيته . فقام المعالج بتشجيعـه على تكوين صداقات جديدة ، والتغلب على تخوفه من الإقدام على أنشطة دون إشراك زوجه فيها . كما ناقش المعالج هذه الموضوعات مع الزوجة التى بينت له أن لها مصـادر قوتها الخـــاصة بها وأنها لا تحتاج إلى رعـاية مسـتمـرة . وبالرغم من أن كل الحـالات لا تنتهى بهـذه الصورة فـإن الزوجين أفادا من العلاج وتجنّبا بذلك القيام بأدوار اعتمادية متبادلة .

القسم الثالث

تفاعلات

الفصل الخامس عشر

الالتزام باستعمال الدواء

تقوم العلاقة بين العلاج النفسى والعلاج الدوائى على أسس متباينة تتراوح بين التعاون والتهاون المشوب بالحذر والحرب الصريحة . وسنبدأ فى هذا الفصل بتناول آثار الدواء على العلاج النفسى ، ثم أثر العلاج النفسى على استخدام المريض للدواء والتزامه باستعماله .

التفاعل بين الدواء والعلاج النفسى

لوصف الدواء أو النصح باستعماله معانٍ كثيرة ومضامين مختلفة وآثار متنوعة على المريض قمنا بوصفها فى الجدول [١٥-١] . وتختلف الآثار الفعلية حسب كل دواء وكل مريض وطبيعة مرضه واستجابته له و اتجاهات المعالج المكشوفة والضمنية التى يشعر بها المريض . وتجعل كل هذه المتغيرات التنبؤ برد فعل المريض المبدئى واللاحق للدواء من الأمور الصعبة . لذلك ، يقوم المعالج بتقييم رأى المريض بصورة دورية . وبالرغم من ذلك ، قد نستعين ببعض الإرشادات .

أولا : تساعد معرفة المعالج لشخصية مريضه على انتباهه لمشكلات معينة . فالمريض الهستيرى قد يبالغ فى الشكوى من الآثار الجانبية أو يشعر بآثار جانبية غريبة ، بينما يخشى مريض الوسواس من فقدان السيطرة على نفسه (ليبويتز وآخرون ١٩٨٦) . ولاستجابات الشخصيات البينية معنى خاص لما قد تنطوى عليه من خطر ؛ إذ تفيد دراسات المسح التى أجريت على من يعالجونها

(والدينجز وفـرانك ١٩٨٩) ، أن هذا النوع من المرضى [البينى] يميل إلى كثرة استـخدام الدواء وزيادة جرعته واعتباره تعـويذة تحتوى على بعض قدرات المعالـج السحرية . ومع ذلـك ، فهناك إجمـاع على أن الدواء يدعم التـحالف العلاجى مع الشخصيات البينية .

جدول (١٥-١) معانى ومضامين وآثار الدواء

من وجهة نظر المريض

المعانى المحتملة [بالنسبة إلى المريض]
أن الدواء هدية يستحقها .
أنه هدية تدل على حب المعالج له .
أنه موضوع عابر يرتبط به .
بديل للوقت الذى يمضيه مع المعالج .
من علامات اعتماديته .
من علامات تدهور حالته .
محاولة يقوم بها المعالج لتسميمه .
يعرضه للإدمان .
نذير بانتهاء العلاج .
بشير بانتهاء العلاج والشفاء النهائى .
دليل على كفاءة أو عدم كفاءة المعالج .
موضوع عابر أو وسيلة اتصال بديلة بالمعالج .
دليل على حب واهتمام وحنان المعالج .

برهان على قدرة المعالج على الشفاء [السيطرة أو القدرة الشاملة] .

معانى أخرى محتملة (صادرة من المعالج) :

" إنك مصاب بمرض خطير " [تكريس لهذه الحقيقة أو محاولة لتخويف المريض] .

" إنك مسئول عن إصابتك بهذا المرض " .

" لا أعرف بالضبط الذى تعانى منه " .

" أخيراً ، أصبحت أعلم على وجه اليقين الذى تعانى منه " .

" لا أعرف بالضبط كيف أعالجك " .

" علاجك يمضى على نحو سيئ " .

" علاجك يمضى على ما يرام " .

آثار محتملة :

يساعد على استقرار روابط العلاج النفسى التدعيمية **عند استعماله فى البداية** .

يقوى التحالف العلاجى **عند استعماله فى أى وقت** .

يزيد الالتزام بجوانب العلاج الأخرى .

يقلل القلق والذهان والأعراض الأخرى مما يحسن العلاج النفسى .

ثانياً : يؤدى وصف الدواء فى وجود توقعات إيجابية لدى المريض إلى ظهور أثر الدواء الإيحائى ، وهو سلاح ذو حدين . فالعلاقة الطيبة بين المعالج والمريض تشجع هذا الأثر ، ولكن المريض ينكره خوفا من قيام المعالج بإنهاء العلاج .

ثالثاً : إن فشل العلاج الدوائى قد يضر العلاقة العلاجية أو يفيدها ؛ لأنه يدل على أن المعالج مـعرض للفشل ، كمـا يؤكد فى الوقت نفسه مـا للعلاقة العلاجية الشخصية بين الطرفين من أهمية قصوى فى إحداث التغيير .

وتفيد معظم الدراسات أن لاستعمال الدواء والعلاج النفسى ، معا ، تأثيراً مسانداً ؛ بمـعنى أن التحسن المتوقع فى حـالة المريض محصلة عناصر الـتحسن الناتجة من الجانـب الدوائى ، بالإضافة إلى جانب العلاج النـفسى . وقد ثبت ذلك على وجه التحديد ، عند الجمع بين مضادات الاكتئاب والعلاج الشخصى المتبادل فى حالات الاكتئاب من جهة ، وعند الجمع بين مضادات الذهان والعلاج الفردى التدعيمى والعلاج الأسرى فى حالات الفصام ، من جهة أخرى . كما اتضحت نتائج مماثلة عند علاج القلق واضطرابات الشخـصية . ولم يعد لدعاوى بعض المعالجين النظرية والمذهبية بخصوص إضـعاف الدواء دافعية المريض أىّ سند بعد ثبوت بطلانها من الأدلة المتوفرة من التجربة (كليرمان ١٩٧٥) .

وكانت الدراسات تقيّم فى العادة المرضى الذين استعملوا الدواء مع العلاج النفسى من بداية الأمر ، مما يعزز صحـة افتراض تساند الدواء والعلاج النفسى ، حتى لو بدأ العلاج الدوائى فى مرحلة مبكرة قبل أن يسـتقر التحالف العلاجى . ويفيد بايتـمان (١٩٨١) وغيره أن الدواء فى حد ذاته يقوى التـحالف العلاجى وهو فى مرحلة التكوين لثلاثة أسباب :

التأثير الخاص بالدواء .

تأثير الدواء الإيحائى .

الاشتباك اللفظى حول قـضايا خاصة بالدواء والذى يمثل ، فى واقع الأمر ، إزاحة لمشكلات الطرح .

وإذا لم تكن هناك حاجة ملحة إلى استـعمال الدواء قد يحس المعالج مع تقدم العلاج بأن فرص تقـبله قد زادت واتضح أن التبكير باستعـمال الدواء يضاعف

نسبة المرضى العقليين التى تواصل العلاج ، كما ينطبق نفس الشىء - وإن كان ذلك بصـورة أقل - علـى المرضى الذين لا يعـانون من الـذهان أثناء مـراحل العلاج المبكرة (تشن ١٩٩١) .

وبالرغم من تساند الدواء والعـالج النفسى ، فإن على المعالج الانـتباه إلى الصور الكثيرة التى قد يخل بواسطتها الدواء بالعلاج النفسى وأن يقوم بتحريها بالاشتـراك مع المريض . ومن أكثـر تلك الآثار ، ازدياد متـوقع فى اعتـمادية المريض على المعالـج بشكل يذكرنا بعلاقـة الطفل بوالديه بسبب مـا يؤدى إليه الدواء من إشبـاع فمى ورمزى . وبالرغم من فوائد تلك الاعـتمادية فإنـها قد تخلق استجابات اتكالية عدائية ، لا سيما بين عديد من المرضى الذين يعتبرون كل من يرعـاهم ،بغض النظر عن حسن نواياه ، ذوى اتجـاهات سلبـية لا همّ سوى استـغلاله أو اضطهاده أو غـوايته أو هجره . وعلينا ، عند عـلاج أمثال هؤلاء المرضى ، زرع الثقة فى نفوسهم و استثارة تخييلاتهم وارتباطاتهم المتعلقة بالدواء ومعرفتـها قبل وصفه لهم ، مع منحهم أكبـر قدر ممكن من التحكم فى قرار استخدام الدواء (واينر وأندريو كايتيس ١٩٨٩) .

وعلى المعـالج مقارنة الدواء الـنفسى بالأدوية الأخـرى التى تستعـمل لمدد طويلة فى الطب ،مثل الأنـسولين أو تخفيض كـمية ملح الطعـام فى الغذاء ، وذلك عند شعـوره بأن المريض يخشى أن يسبب له الدواء الإدمـان . فالأدوية السابقة تسمح للمريض أن يحيا حياة طبيعة ، كما أن عدم استعمالها قد يؤدى إلى العجز المزمن . وعلى المعالج وضع التوصيات العديدة الأخرى فى الاعتبار ، عند التمهيد لاستعمال الدواء (الجدول ١٥-٢) .

جدول (١٥-٢) توصيات خاصة بتقديم الدواء للمريض

حدّد معنى الدواء بالنسبة إلى المريض .
ناقش توقعاته .

وضح سبب استعماله فى هذا الوقت بالذات .

اشرح آثار الدواء الجانبيـة وتكاليفه وفعـاليته على المدى القريب والبـعيد بصورة مفصلة .

احصل على موافقة المريض على استعمال كل الأدوية ، وموافقته بصورة مفصلة على استعمال المركبات ذات الآثار الآجلة مثل اضطراب الحركة الآجل Tardive Dyskinesia أو عند استخدام مركبـات بطرق غير تقليدية لم تقرها هيئة الغذاء والدواء الفيديرالية أو التى لا تتفق مع مواصفات الممارسة العامة .

كرر تقييمك لاستجابة المريض للدواء مع اضطراد العلاج .

الالتزام

الالتزام باستعمال الدواء شغل الطبيب الشاغل فى كل التخصصات ؛ ومن ضمنها الصحـة النفسية . وتشير التقـديرات المتحفظة إلى أن ثلث المرضى الذين يستعملون مضادات الذهان يتوقفون عن استخدامهـا ، خلال سنـة من العلاج (كين ١٩٨٦) ؛ وأن ٧٠٪ من المرضى يتـوقـفون عن اسـتعـمـال مضـادات الاكتئاب خلال شهر واحـد من وصفها ؛ وأن نسبة تتراوح بين ٦٠٪ و٨٠ ٪ من انتكاسات المرض العقلى يعـود إلى التوقـف المبكر عن استعمـال الـدواء (المجمع القومى لتوعية المريض وتزويده بالمعلومات ١٩٨٧) .

إن تنمية استقلالية المريض فى اتـخاذ القرارات الخاصة بالعلاج إلى أقصى درجة ممكنة هى من أهداف العلاج التدعيـمى الرئيسية . فمن حق المريض رفض العلاج إلا فى حالات الطوارئ أو عند إدخاله المستشفى بأمر من المحكمة أو هيئة أخرى ، وعلى المعالج تجنب أى لبس عند توضيح هذا الحق للمريض . وفى معظم الحالات يمثل الالتزام بخطة العلاج هدفا يجاهده المريض طيلة مدة العلاج .

ويشتـمل قرار وصف الدواء موازنة مـزاياه بمخاطره . والواضح أن الدواء عامـل مسـاعـد ضرورى فى مراحل عـديدة من العلاج وفى حـالات مختلفة

من المرض العقلى ، بالرغم من ادعاء البـعض عكس ذلك. ومن ضمن الوسائل المتنوعة التى نلجـأ إليها عند اسـتعمال الدواء : اسـتعمـال الجرعات الصغـيرة والكبـيرة ، والأدوية التى تسـتهدف أعـراضا بعـينها ، وإعطاء الـدواء بصورة متقطعة . ولا يحتاج بعض المرضى إلى مزيد من الدواء بعد اختفاء نوبة الذهان المبدئية ، بل علينا التوقف عن استعماله نهائيا لدى نسبة من المرضى المزمنين ، بالرغم من عدم مـعرفتنا بأية فـئة منهم يصلح معـها هذا الأسلوب . لذلك ، يكتفى المعالج بتناول العموميـات عندما يسأله المريض ما إذا كان الدواء ضروريا بالفعل أم لا . وينبغى الاعتراف للمريض بوجود جوانب غير مؤكدة أو معروفة بصورة يقينية للمريض ، مع تناولها بتفصيل أكبر مع المعالج الذى يصف الدواء . ونعتقـد بصفة عامـة أن على المعالج اتخاذ موقف واضح فى صـالح الالتزام ، وعدم التآمر مع المريض لخداع المعالج الذى يصف الدواء كما يحدث أحيانا .

ما العـوامـل التى توثر على الالتزام ؟ يصنف سـاكيت وهـاينز (١٩٧٦) فى عرضهمـا الموسع الذى يشمل ١٨٥ بحثا تلك العوامل إلى ست فـئات تبدأ بأقلهـا أهمية وتنتـهى بأكثـرها أهميـة . ولقد تأكـد من تلك البحـوث وجود ارتباطات عديدة ذات دلالة . كـما اتضح عدم دلالة عوامل كثيـرة كانت تبدو صحيحة لأول وهلة (هاينز ١٩٧٦) .

لقد اتضح **أن للعوامل السكانية [الديموجرافـية]** علاقة بسـيطة بسهولة الوصول إلى جهات الرعاية الصحيـة ، ولكن لم يتضح أن لها علاقة بالالتزام . وهذه العوامل الديموجـرافية هى : السن ، والنوع والتـعليم ، والدخل والحالة الاجتمـاعية الاقتـصادية والديانة . **التشخـيص الطبى النفسى** : يرتبط الفصام الضلالى [البارانويدى] والقطبية الثنائيـة واضطرابات الشخصية ارتبـاطا سالبا بالالتـزام . ولا ينطبق ذلك على مـتغـيـرات شدة المرض أو أزمـانه . **النظام العلاجى** : يتضـمن عددا من المتغـيرات الدالة . فدرجـة تعقيـد ومدة النظام

العلاجى ودرجة تغـيير السلوك المطلوبة لاتباعه ترتبط ارتباطا سـالبا بالالتزام . وتشيـر بعض الدراسات إلى تأثـير الآثار الجانبـية السلبى علـى الالتزام ، وإن كانت النتائج غير حاسمة . ولم يكن **لجهة العالج** أيضا أى ارتباط مهم باستثناء ضعف الالـتزام بين من يترددون عـلى العيادات الـبعيـدة أو من يضطرون إلى الانتظار لمدد طويلة . **والأهم من كل ذلك ، عدم تمكن المعـالجين أو من قاموا بمقابلة المرضى من التنبؤ بعدد المرضى الذين يلتزمون بالعلاج .**

وتشمل الفـئتان المتبقـيتان متـغيرات مهمـة . فلعناصر **تفاعل المعالج مع المريض** تأثير إيجـابى على الالتزام ، بما فى ذلك إشـراف المعالج عليـه ومدى ارتياح المريض للمـعالج أو العـيادة من خلال المقـابلة ومدى تحقق توقـعاته من العـلاج . وكانت أهم الارتبـاطات تلك الخاصـة **بخـواص المريض السلوكيـة والإجتمـاعية** . فعـدم التزامـه فى المـاضى مـؤشـر قـوى ينبئ بعدم التزامه فى المستقبـل ، كما أن الدعـم والاستقرار الأسـريين مـن العوامـل المهمـة ، وإن لم يكن لمعلومات المريض عن المرض أى تأثيـر على عكس المتوقع . بل إنها تؤثر بشدة على الالتزام هو معتقدات المريض الصحية .

ويبدو المريض أكثر استـعداداً للالتزام ، وفـق النمـوذج الذى قـام بيكـر (١٩٧٦) بوضعه ، إذا كان يعتقد أن :

١ - مرضه خطير .

٢ - أن العلاج الذى سيستخدمه فعال .

٣ - أن لديه استعدادا خاصا للإصابة بالمرض .

والمعتقدان ١ , ٢ جزء من مجموعة من المعتقدات الخاصة بأهمية تخفيف ما يمثله المرض من تهديد . أمـا المعتقد الثـالث فخاص بدور الالتزام فى تخـفيف هذا الخطر . وتخلق هذه المعـتـقدات ، بالإضـافة إلى الـعوامل الدافـعيـة ، الاستعداد للالتزام بالعلاج الذى تغيره أو تدعـمه العوامل السكانية والاجتماعية

والعلاجية التى ذكرناها آنفا :

هذا ، وقد أضافت البحوث الـتى أجريت على المرض النفسى إلى النتائج السابقة ؛ إذ يتغير الالتزام إلى حد ما وفق :

١ - وسائل اجتماعية سلوكية تتناول معتقدات المريض .

٢ - وسائل تقنية تستهدف خصائص النظام العلاجى .

وغنى عن البيان أن اختيار المعالج للوسائل الثانية يجب أن يكون متفقا مع المجموعة الأولى .

الأساليب الاجتماعية السلوكية

لمعظم المرضى مفـهومه الخاص عن مـرضه الناشئ عن تاريخه الشـخصى وتعليمه والثـقافة التى ينتمى إليـها . وعلى المعالج التوصل إليـه حتى لا يقدم لمريضـه شرحا يتـعارض مع المفـهوم أو لا يتنـاسب معه . كـما ينبـغى وضع الجوانب العلمية البسيطة وغير المهـمة فى الاعتبار . فقد تبين من البحوث التى أجرتها شركات الأدوية أن تغيـير حجم أو لون القرص يؤثر على التزام المريض (باكالو وساليس ١٩٨٦) .

وقد لا يوافق المعالج فى قـرارة نفسه على مفهـوم المريض « غير العلمى » عن المرض ، ومع ذلك عليه أن يقدم له تفسـيرا معقولا ومتفقـا مع مفهومه . فقد يقـبل مريض الذهان تفسير مرضـه على أنه نتيجة لعدم توازن تركـيز مواد كيمائية فى المخ ، والمتفق مع تصوره الأدوية النفسـية بأنها مثل الفيتامينات التى تؤثر على جسمه . ويعـتقد المكتئبون فى التفسـير النفسى لمرضهم ؛ لأن ذلك يعنى بالنسبـة إليهم أن مرضهم ليس مفروضا عليهم من جهة خارجية (بيرستن ١٩٨٥) . كما يصمم بعضهم على عدم الالتزام باسـتعمال مضادات الاكتئاب ؛

لأن الدواء يعنى أن لا سيطرة لهم على مـرضهم . وقد يتجه المـعالج فى مثل هذه الحالة إلى تقـديم المرض على أنه ناتج عن خلل فى ناقلات المخ العصـبية التى يستطيع المريض التحكم فيها بواسطة اسـتخدامه للدواء ، مثلما يحدث فى حالات فقر الدم أو نقص الفيتامينات .

حالة

شاب مصـاب بالفصام ، ويعانى من طنين فى الأذنين يعـزوه إلى محاولة الشرطة الـسيطرة على مـخه . وقام الأطبـاء بفحص الجـهاز العـصبى والأذن بصورة مستفيضة ، ولم يتـضح وجود سبب عضوى للطنين ،وإن كان من المؤكد من التشـخيص أنه مـريض . ونستطيع تصنيف الوسـائل التى يستطيـع المعالج استـخدامهـا إلى فئتين : يشـعر به . وكان يعـالج منذ عدة سنوات بجـرعات صغـيرة من مـضادات الذهان إلى أن حُـوّل إلى طبيب نفسـى جديد أراد زيادة الجرعة . واعتـرض المريض لاعتقاده بأن ذبذبات الصوت التى سمعهـا خارجية المصدر ،وأن الدواء لن يؤثر عليها .

واستخـدم الطبيب تشبيهات مـختلفة مثل النظارات الشمـسية والكلام من البطن ليثبت للمريض أن المدركات الحسيـة قد تصدر من مكان يختلف عما كنا نتـصوره فى البـداية . واسـتمـر المريض فى رفض الدواء ؛ لأنه لا يتـفق مع مفهومه عن المرض فهو لا يعتـقد أن به خللا داخليا . فقال له المعالج أخيراً إن عليه أن يتصور أن الدواء مثل سدادة الأذن التى تمنع وصول " الذبذبات" إليها . فاقتنع بهذا التشبيه ووافق على زيادة الجرعة .

ويبيّن المثال السابق ضرورة التـعامل مع معانى الدواء التى تؤدى إلي عدم التـزام المريض بشكل خـاص. فـعلى المعـالج أن يتعـامل مع شـعـور المريض البارانـويدى بأن السم والدواء شىء واحد ، أو عـدم التزام مـريض الاكتـئاب بالدواء لرغبته فى التفكير عن خطايا وهمية أو تافهة . ويتكون لدى العديد من المرضى المزمنين معـتقدات خاصة بهم تتـعلق بفعالية بعـض الأقراص والأنظمة

العلاجـية . فقد يصـرون على تناول الجرعة ككل قـبل الإيواء للفراش أو فى الصباح ، كما قد يخـشون أن يفقد الدواء فعاليته عند استعـماله بصورة يومية فيحرمون أنفسهم بذلـك من وسيلة يلجـأون إليهـا عنـد إصـابتهم بالذهـان أو يرفضـون أدوية معينـة بسـبب شكلهـا أو يصـرون أن يكون الدواء من لـون أو حجم معين ؛ لأن الحبوب " الحمراء " أو " الأقراص " الكبيرة أكثر فعالية .

وعلينا سبر غور تأثير مثل هذه المعتقدات على الالتزام ، والبحث عن نظام علاجى يتفق معـها . ويتطلب ذلك مراعاة الطقوس والمعتقدات الـثقافية **المهمة بالنسبـة إلى المريض** حتى لو كـان المعالج يرى أنهـا لا تساهم فى تأثـير الدواء الفارماكولوجى . كما ينبغى على المعالج مراعـاة جمود المريض وحرفية تفسيره للتعليمات . فالمريض الذى ينسى ، مثلا ، أخذ أقراص الساعة الثانية عصرا ، ويرفض تناولها بعد سـاعتين ؛ لأنه يعتقـد أن ذلك قد يكون خطرا أو إذا كان استعمـال الدواء مرتبطا بالوجبـات ، قد يتـعمد المريض عدم استعمال الدواء أو ينسى استعماله إذا فاتته وجبة . ولـقد اتضح وجود علاقة قوية بين مشاركة المريض فى التفاوض مع المعالج على قـضايا الأدوية والخطة العلاجية ككل من جهة ، والالتـزام من جهة أخرى (أيزنتـال وآخرون ١٩٧٩) . وعلى المعالج تشجيع المريض على الإفـصاح عن مخاوفه وقلقه عند زيادة أو تغيـير الجرعة . ويوصى البعض بالسماح لبعض المرضى بتنويع الجرعة يوميا نظرا لشعورهم بأن الدواء يمثل نوعا من أنواع التحكم فيهم . وتفيد هذه الطريقة بصورة خاصة إذا كان المعالج النفسى هو نفسه الذى يصف الدواء ، أو إذا تشاور مع من يصفه لما يتطلبه وصف الدواء من إلمام بعلم الأدوية . فقد ننوع فى مضادات الذهان مثلا عـدة مرات ، وذلك لطول نصف عـمرها (*) البلازمى وكـثرة اسـتخداماتها العلاجية ؛ إما إغفـال جرعـة قصيرة المفعـول مثـل مضادات الشلل الرعاش

(*) نصف العمر البلازمى Plasma Half life : هى الفترة الزمنية بالساعات التى يستغرقها الجسم فى التخلص من ٥٠٪ من الدواء . [المترجمان] .

أو مضادات القلق فـقد يؤدى إلى أعراض اضطراب المسارات الهرميـة الخارجية فى حالة الدواء الأول أو إلى انتكاس القلق فى حالة الدواء الثانى .

وتعتـبر " الرغبـة فى الجنون " (فان بوتن وآخـرون ١٩٧٦) من عوامل عدم الالتزام المهـمة فى حالات الفصام والقطبيـة الثنائية . ويعنى هذا المصطلح أن لبعض جـوانب المرض العقلى مزايا تجعل المريض يتـمسك بأعراضـه . فقد وجد فـان بوتن وزملاؤه أن المتغـير الأساسى الـذى يفرق بين مرضى الفـصام الملتزمين وغير الملتزمين ، هو الشعور بالعظمة المنسجم مع الأنا بعد التوقف عن الدواء لدى المجموعة الثانية .

الاستبصار هو إدراك الشخص أنه مصاب بمرض خطيـر يحتاج للعلاج . وقـد يبدو لأول وهـلة أنه عامل يشـجع الالتـزام ، إلا أن ذلك لم يثـبت من دراسات فان بوتن وزمـلائه . والسبب المحتمل لذلك ، أن الاستـبصار - وفق التعـريف السابق - يسـاهم فى عدم الالتـزام فى الاضطرابات العقـلية ؛ لأن الموافقة على استعـمال دواء تعنى اعترافا ضمنياً أن من يسـتعمله مصاب بمرض عقلى ، مع ما يـتضمنه ذلك من وصمة . كـما أن الدواء يذكر من يستـخدمه بهذه الحـقيقـة يوميا (وايدن وآخـون ١٩٨٦) . فعدم الالتـزام فى هذه الحالة تعبـير صارخ عن الإنكار . ومن المؤسف حـقا ، أن إهمال اسـتعمـال معظم الأدوية النفسية باستثناء مضادات القلق لا يؤدى إلى الانتكاس الفورى .

وفى الوقت الذى تبدو فـيه مهـمة المعالج الـتدعيمـى ترغيب المريض فى الوصول إلى حالة صحية أكثر إرضاء له و تحـسين دافعيته حتى يحافظ عليها ، يتطلب الأمـر أحيانا إنجـاز تلك المهمـة مع استـمرار المريض في إنكار وقـصر استعمال الدواء على علاج أعراض منتقـاة مثل القلق أو الأرق أو صعوبة التركيز ، ويختـفى الاستبصـار فور انتكاس المريض ، ولكنه يتـعلم مع ذلك البحث عن العلاج عند ازدياد أعراضه سوءا . لذلك ، علينـا أن نخصص لدعم دافعية المريض والتزامه بالعلاج وقتا أكبر من ذلك الذى نخصصه لتوعيته بطبيعة المرض .

كما ينبغى فى الوقت نفسه أن يستكشف المعالج احتمال سوء استخدام الدواء أو **المبالغة فى الالتزام** التى تنتج من زيادة الجرعة بصورة غير مناسبة ، أو تعمد الإفراط فى استخدام أدوية عديدة من عيادات مختلفة أو استعمال مركبات متماثلة من عبوات مختلفة [كأن يحمل نفس الدواء أسماء تجارية مختلفة] . وقد تعطى الأسر الدواء للمريض فى الوقت الذى يستعمله فيه بنفسه ، كما أن بعض المرضى يزيد جرعة الدواء تحسبا لفحص تركيزه فى الدم .

السياسة العامة فى دعم الالتزام بالدواء

ينبغى أن تأخذ التعليمات الخاصة بالعلاج معتقدات المريض الصحية بعين الاعتبار . كما يجب مواءمة نظم العلاج على قدر المستطاع مع أسلوب حياة المريض لما تسببه تلك الأنظمة من تغير واضح فى سلوكه قد يضعف الالتزام . وعلينا توقع ذلك إذا كان المعالج يجهل نمط حياة مريضه ، فيصف المهدئات ليلا لمن يعمل فى تلك الفترة من اليوم فقط ، أو يصفه فى أوقات بجرعات لا تتفق مع مواعيد الوجبات أو مواعيد العمل أو نظام تنقله اليومى .

ويفيد التدرب على شئون الدواء المدرج ضمن برامج تدريب المرضى المزمنين على المهارات الاجتماعية هؤلاء الذين يعجزون عن التعامل مع دوائهم بشكل خاص . فالمرضى الذين يعانون من أعراض الفصام السلبية نطلق عليهم " غير الملتزمين السلبيين " (وايدن وآخرون ١٩٨٦) ؛ لأن عدم التزامهم لا يصدر من رفض إيجابى للدواء . وعلى المعالج معرفة ما إذا كان الدعم الاجتماعى للمساعدة فى استعمال الدواء أمر يقبله المريض ؛ لأن بعضهم يخفى دواءه عن أسرته أو يرفض تناوله أمام الغير .

ويبالغ معظم المرضى فى مدى التزامهم عند سؤالهم عنه صراحة . ونستطيع التوصل إلى الحقيقة باستعمال أسئلة لا يشعر بأنها تهدده ، كأن نلمّح

له بأن الناس تنسى بصفة عامة استعمال الأدوية . كما أن قيام المعالج بالكشف عن بعض عـاداتـه المخبـوءة مثـل " أنسى تناول الدواء الذى يصفه الطبيب " قد يشجع المريض على توخى الـصدق عند رده (ديماتيو ودينيكولا ١٩٨٢) . ومع كل ذلك ، لا نتمكن من اكتشـاف سوى نصف المرضى غير المتلزمين عند استخدام الأسئلة المباشرة (سـتيورات وكارانازوس ١٩٨٩) . لذلك ، نستعين بالوسائل الموضوعية عند الحاجة إلى التأكد . وجدير بالذكر ، أن عددا لا بأس به من المرضى لا يسلم الوصفة للصيدلية أبدا ، كما لا يذهب بعضهم لاستلام الدواء . ونستطيع اكتشـاف هذا التقصير بوسائل المتابعة الصـيدلانية . ونفضل عادة قـياس تركـيز الدواء فى الدم بصـورة عشوائيـة ؛ لأن بعض المرضى يزيد الجرعة ، كـما يتخلف البعض الآخـر عن الحضور عند إجراء التـحليل بصورة منظمة .

وفى الجدول [١٥-٣] قائمـة بالوسائل الاجتمـاعية السلوكيـة والفنيات المستخدمة .

الجدول (١٥-٣) طرق تحسين الالتزام

أساليب اجتماعية سلوكية

ناقش مع المريض معتقداته الخاصة بالدواء .

ادعم مزايا التحسن ، ولكن لا تعارض الإنكار الضرورى .

تفهم اعتراضات المريض على الدواء .

فنيات علاجية :

أضْـفِ على النظـام العـلاجى طـابعـا شخـصيـا يتفق واحـتيـاجات المريض ومعتقداته الصحية .

حاول تبسيط نظام استعمال الدواء [أدوية قليلة وجرعات قليلة] .

استمر فى اتباع النظام الفعال [لا تغير نوعا من الدواء بدون سبب] .

تابع النظام العلاجى [بطريقة غير ملحـوظة عند الضرورة ، وبالوسائل الموضوعية مثل التحليل عند الحاجة] .

قم بعدّ الأقراص عند زيارة المريض للعيادة أو اطلب منه عدها وإخطارك هاتفيا .

واجه العيـانية والجمـود بوضع القواعد وإجـابة الأسئلة الخاصـة بحدود التغيير فى نظام العلاج التى تسمح بها .

زوّد المريض بالتعليمات ، واكتبها ، وكررها حسب الحاجة .

أرفق تعليمات محددة بكل عبوة دواء .

لا تفترض أن المريض يستطيع القراءة أو قراءة الحروف الصغيرة .

وإذا مـا تذكرنا بعض العـوامل التى تزيد الالتـزام ، مثل ارتيـاح المريض للعلاج وتحقق توقعاته منه ، فعلينا أن نتأكد من أن زيادة هذه العوامل ، بصفة عامـة ، يتحقق من خلال العـلاقة التدعـيمية الوثـيقة الموصوفـة ضمن أسس العلاج فى هذا الكتاب . وتفيد البحوث الحالية بأهمية الوثوق فى معالج ودود تسهل على المريض ألفته ، يقدّر مرضاه ويعاملهم باحترام .

الآثار الجانبية

على الرغم من عدم ثبوت وجـود علاقة قـوية بين الآثار الجانبية والالتزام (ساكـيت وهينز ١٩٧٦) فإن جـمهـور الأطباء النفسـيين الذى يصف الأدوية يجمع على أن ظهور الآثار الجانبية ، لا سيما الخطيرة منها أو المزعجة ، يعوق الالتزام .

١ - آثار الأدوية النفسية الجانبية خطرة ومتنوعة ، وتشمل اضطرابات الحركة ، والوظائف المعرفية والجنسية .

٢ - لا تؤدى الآثار الجانبية إلى عدم الالتزام فى كل الأحوال ،وإن كان المرضى النفسيون يميلون بصفة خاصة إلى تجنب الأدوية ذات الآثار الجانبية الشديدة .

٣ - كثيراً ما يتجنب المرضى ذكر الآثار الجانبية كسبب لعدم التزامهم . ولعل ذلك هو أحد أسباب الارتباط الضعيف بين الآثار الجانبية والالتزام الذى توصل إليه هينز (١٩٧٦) من دراسته . هذا ، وتشير دراسات أخرى إلى وجود علاقة مؤكدة بين آثار جانبية مختلفة (مثل عسر الحركة الآجل) وعدم الالتزام (فان بوتن ١٩٧٤) .

ونستطيع الاستعانة بوسائل كثيرة لمواجهة هذه المشكلة . ويوصى بعض الممارسين بوصف الأدوية التى تمنع الآثار الجانبية للمرضى المعرضين لها بشكل خاص ، وإن كانت تلك القضية ما زالت محل نقاش . وعلى أى حال ، فإن خبرة المريض السابقة بالدواء قد تكشف عن آثار جانبية معروفة وغير معروفة كان لها دورها فى عدم التزامه .

فالحساسية للدواء [أو لمكونات غير أساسية يحتويها مثل صبغة الطرطارازين] تحدث بكثرة ولا ينبغى إغفالها ،وإن كانت معظم " أنواع الحساسية " لمضادات الذهان ليست فى واقع الأمر سوى استجابات حادة صادرة من المسار الهرمى الخارجى .

ومن حق المريض الحصول على معلومات خاصة بآثار جانبية معينة ؛ إذ يمنع ذلك فى العادة حدوث القلق والأخطار التى قد تصاحب آثارا غير متوقعة ، مثل الدوار أو هبوط ضغط الدم الانقباضى . إن هذا النوع من التوعية لا يقلل

الالتـزام ولا يزيد من حـدوث الشكوى من الآثار الجـانبـية (بروان وآخـرون ١٩٨٧) . كما يجب فى نفس الوقـت أن لا نهول من شأن تلك الآثار ، بل علينا أن نبدأ بتناول مزايا الدواء ، قبل التطرق إلى آثاره الجـانبية ؛ لأن التهويل يخيف أى شخص يقبل على استعمال الدواء لما ينقله إليه من إحساس بأن خطر الأدوية يفوق فوائدها . فضلا عن أن التهويل يزيد من انتباه المريض لإحساساته الجسمية الطبيعية ، فيشكو منها على أنها آثار جانبية .

ويستـغل بعض المرضى الآثار الجانبيـة لإشباع حاجـات دينامية دفاعـية . فيقوم البارانويدى ، مثلا ، الذى يخـشى سيطرة المعالج عليه وإلحاقه الضرر به بإسقاط مخاوفه على الآثار الجانـبية (بروك ١٩٨٧) ؛ كما أن مريض الهوس قد يخشى فـقدان الإبداع الفكرى ، أو تبلد التفكير ، أو اختـلال قدراته الفنية اليدوية بسـبب الرعشة التى قد يسـببها الـليثيام . وبالإضافـة إلى ذلك ، قد تكون زيادة الشكوى مـن الآثار الجانـبيـة مـؤشـرا بأن المريض قـد توقف عن استـعمـال العلاج ، أو أنه ينوى التـوقف عن استـخدامه ، أو قـد يكون من علامات الانتكاس ، وإن كان علينا أن نبدأ بتصديقه .

ثنائية المعالج النفسى - المعالج الذى يصف الدواء

إن التدريب المهنى والسيـاسة الخاصة بالممارسـة ، هى التى تحدد فى العادة ما إذا كان المعالج النفسى سـيقوم أيضا بوصف الدواء . والسؤال هو : هل إذا كانت هناك فرصـة للاختيار هل نقبل أم نرفض ؟ فى الجـدول (١٥-٤) قائمة بالعوامل التى تؤيد وتلك التى تعارض فصل مهـام المعالج النفسى عن مهام من يصف الدواء . وما جـاء فى الجدول لا يعدو أن يكون إلا مجـرد توصيات ، وليست إرشادات يتحتم على المعالج اتباعها .

جدول (١٥-٤) الفصل بين المعالج النفسى والمعالج الذى يصف الدواء

المرضى الذين يستفيدون من فصل مهام المعالجين .

من يرهبون السلطة من المرضى .

من لديهم تحفظات شديدة على الدواء .

المصابون بالأمراض الجمسية الذين يشعرون بالغضب .

معظم الشخصيات البينية [لما يشعرون به من غضب عند مناقشة مشكلات الدواء ولاستخدامهم عدم الالتزام وسوء استعمال الدواء للتعبير عن مشاعرهم] .

المرضى الذين يستفيدون من توحيد المهمتين العلاجيتين .

عدد كبير من مرضى الفصام .

المرضى المتسلطون [ومن ضمنهم بعض الشخصيات البينية] .

المرضى الاعتماديون .

المكتبـئون الذين يحسّن الإشـباع الفمى الذى يوفـره الدواء قدرتهم على التحالف العلاجى .

المرضى الذين يحتاجون إلى تغيير الدواء بكثرة .

المرضى الذين لا يتأثرون بالفصل بين المهمتين .

المرضى القليلون الذين لا يلعب الدواء دورا مهما فى علاجهم ، هذا إن وجد مثل هؤلاء أصلا !

عندما يعانى المرضى من مشكلات الالتزام ، يستحسن الفصل بين شخص المعـالج النفـسى وشخص من يصف الـدواء ، لما يسمح به مـثل هذا الفـصل للمريض من القيام بدور مـختلف مع كل معالج . فيجد سهـولة فى مصارحة المعالج النفـسى بمشاكله الخاصة بالالتزام . وإذا حـدث ذلك ، على المعالج أن يبين له أن عدم التزامه لن يؤثر على استـمرار العلاج . إن الفصل بين شخصى المعالجين يشجع التـقديس أو التحقير البـدائيين ، ولكنه فى الوقت نفسه يؤدى

إلى قيام المريض بدور أكـثر صدقا مع المعـالج النفسى وبدور آخر أكثر رسـمية وتحفظا مع من يصف الدواء ، والذى قد يتحول إليه الشق السلبى من الطرح . ويسمح مـثل هذا الانشطار للمعالج والمريض بالتـحدث عن جوانب طرحهـما السالبة من خـلال الإزاحة دون تناولها صراحـة . والطرح المشطور بين المعالج النفسى ومن يصف الدواء مثَل من أمثلة إزاحات الطرح التى تحدث عندما يقوم أشخـاص عديدون بمعـالجة المريض ، كـما أنه لا يقـتصر على الحـالات التى تستخدم وسائل دفاعية بدائية .

وفى حالة جـمع المعالج للصفـتين ، يعتبـر وصف الدواء عن طريق الفم نوعـا من أنواع الأطعـام الذى يشـبع المريـض . ولقـد تبين أن هذا الأسلوب يحسّن التـزام معظم مرضى الاكـتئاب (شوارتز ١٩٨٨) . وقـد نجد فى نفس الوقت أن استـعمال الحـقن مؤلم فى كل الأحوال ، لما يحـيط به من إيحاءات عدوانية وضلالات طرحية . لذلك ، ينبـغى قيام أشخاص لا تربطهم بالمريض علاقة وثيقة القيام بإعطائه الحقن .

الفصل السادس عشر

الشئون العائلية

كلما تقـدم المعالج فى معـرفة المريض يزداد علمه بأسـرة المريض ، وتحتل العلاقـات الأسرية الكثيـر من وقت الجلسة . ورغم أنه توجـد حالات كثـيرة يرغب فيهـا المعالج بالقطع فى تجنب رؤية أسرة المريض لأسباب دينامـية ، فإن بعض الفرص السانحة قد تسـمح له بتكوين فكرة عن الأسرة وسلوكها . كذلك ، فإنه فى المستشفيات والعيادات الخاصة أو مراكز الرعاية النفسية ، قد يُطلب من المعالج أن يرى الأسرة بناء على طلبها أو بناء على طلب المريض أو المؤسسة .

أما المعالجـون الذين يتولون علاج الأسرة على المدى الطويـل ، فعليهم أن يستوعبـوا أشكال العلاج الأسرى السائدة ، مثل العلاج النسـقى والاستراتيجى والتناقضى . وفى هذا الفـصل سنقدم الخطوط العريضة للمـعالج الفردى الذى لديه صلات بالأسرة كجزء من العلاج الفردى .

إنشاء علاقة تدعيمية مع الأسرة : إن اتخاذ قرار بتضمين الأسرة فى علاج المريض قد يكون هو نفـسه مثارا للجدل . فلكى يكون ولاء المـعالج للمريض واضحـا ، يجب أن يوافق المريض على إدراج الأسرة فى العلاج ، بالإضـافة إلى أن ذلك يحمل أمـلا فى فائدة علاجـية للمريض . ولذلك ، فـإن إدخال الأسـرة قد لا ينصح به للزوجين أو المـرضى الذين لا يعيـشون مع أسـرهم ، والذين لا يرغبون فى مساعدتهم .

وفى غـالبيـة الحالات لا يعـارض الأطراف بشكل ظـاهر الاجـتمـاع مع الأسرة ، إلا أن المعـالج يجب أن يعلم أنه سـيتعـامل مع كل من مريـض نافر يحمل شعورا عظيمـا بالذنب ، وأسرة لا تريد أن تزيد من تفاقم الضغط الحاد للمرض بأن تفتح جـروحا نفسية من خلال المواجـهة . ونظرا لما بينته الدروس

التاريخية للعاملين فى هذا المجال من أن التركيز على الجوانب السلبية للمرضى والخبرة الأسرية قد يؤدى إلى توقف الـعلاج ، فإن الجمع بين المريض والأسرة يتطلب تدخلات ترفع مـن قدر الذات ، بدلا من الأساليب المثـيرة للقلق التى تتبعها المدرسة الدينامية . ولقد وجد أن حـدوث تفاعلات انفعالية تدعيمية مع المعالج هو العنـصر الأقوى تأثيـرا فى رضا الأسرة عن أصـحاب مهنة الصـحة النفسية . بل ونعتقد أيضـا أنه لكى تتدخل الأسرة تدخلا ناجحا فى العلاج ، يجب أن تستـفيد هى الأخرى ، بالإضـافة إلى ما سيـستفيـده المريض ، مثل التخفيف عن معاناتها من مشكلات أسرية أخرى .

ويطلق على التـدخلات التى تقـدم مثل هذا التـدعيم " الإرشاد النـفسى الأسرى التدعيمى " حتى نفرق بينه وبين العلاج الأسرى الخالص . ففى النوع الأول تستخدم أساليب تعليميـة ، وتعامل الوحدة الأسرية على أنها سليمة فى الأساس . أما فى الحـالة الثانية ، فيـتبع أسلوب غير مـباشر يثيـر الصراعات الأسرية الكامنة ويحاول تغيير البناء الأسرى الأساسى .

ولسوف نتعـرض ، هنا ، لواحد فقط من الأنواع العديدة لبـرامج التدعيم الأسرى ألا وهو المدخل النفسى التربوى لعلاج الفـصام والذى ابتدعه أندرسون وآخرون (١٩٨٦) ، والذى استخلصوه من عـدة دلائل ونتائج للبحوث . فهناك ، أولا ، الأعمال التى بيـنت أن مرضى الفصام ينتكسـون بدرجة أقل فى الأسر التى تنخفض فيها درجة ما يسمى " بالتعبير الانفعالى " ومكوناته هى : النقد ، العداوة واقتحـام الشئون الخصوصيـة . وسوف نتناول فيما بعـد جدول أعمال الأسرة لمعالجة تلك المشكلات . ولكن من وجهة نظر المريض ، يتضمن جدول الأعمال عادة تقليل الاتصـال الاجتماعى بأعضاء الأسرة بتـزويده بفترات راحة وأنشطة يومية بديلة (ليف ١٩٨٩) .

ثانيا : هناك مـا يشير إلى أن الضغوط - فى المرض النفـسى بشكل عام - تزيد من قابلية المريض لـلانتكاس و تضعف المقاومة وتسهل الانهـيار . ويعانى

مريض الفصام بشكل خاص من عيوب معينة فى العمليات المعرفية و فى عملية تنظيم المعلومات ؛ الأمر الذى يزيـد من عجزه عن مواجهة المواقف الانفـعالية الضاغطة أو الجديدة .

ونورد فى جدول (١٦-١) الخطوط العـريضة للأهداف الأساسيـة للطريقة النفسية التربوية .

جدول (١٦-١) مبادئ الأسلوب النفسى التربوى للأسرة

تحالف علاجى تدعيمى مع كل من المريض والأسرة .
تقديم معلومات تربوية بشأن المريض .
توفير بيئة اجتماعية ذات مستوى منخفض فى " التعبير الانفعالى " .
تكامل تدريجى بين المريض والأسرة ، وكـذلك بين الأدوار الاجتمـاعية والمهنية .
نقل المريض إلى مؤسسة علاجية مع استمرار الرعاية .

وقد طبق هذا النموذج أيضاً فى الاضطربات الوجدانية (هولدر وأندرسون ١٩٩٠) . ويحـتاج البـرنامج الأسـرى النفـسى التربوى ،شـأنه شـأن برامج التدريب على المهارات الاجتـماعية ، إلى قدر كبيـر من البناء والتفاصيل ، إلا أن الكثير من عناصره يمكن إدماجها فى الاتصالات العادية بين المعالج والأسر .

ومع أن هذا التناول يقـدم تحولا - نرحب به - عن الفـرض الذى لم يعد مقبولا اليـوم ، وهو اعتبار الأسرة السبب الرئيسـى فى الفصام ، إلا أنه يتعين على المعالج أن يحذر الاسترسال فى التبسيط المخل . فالتطبيق المناسب للطريقة النفسية التربوية يتطلب قدرا كبيرا من المهارة ؛ إذ قد يؤدى إهمال النقاط التالية إلى نسف العملية العلاجية برمتها :

١ - **للأسرة مشكلاتها الخاصة :** إن التركيز على المريض باعتباره "المشكلة"

والانصراف عن أى شىء آخـر ، عادة ما لا يكون دقـيقا . وللمـنهج النفسى التربوى "ميزة" تقديم تفسير لمشكلة الأسرة [مثل جعلها المريض كبش فداء لها] .

إن هذا النوع من لفت الأنظار للمشكلة قد يزود بعض الأسر بقضية تلتف حولها ، ويحول بالتالى دون تفككهـا . و لكنه أيضا قد يصرف أنظار البعض الآخر عن مهمة حل مشكلاته الخاصة ، بما فى ذلك مشكلة المريض .

٢ - يخلق المرض مشكلات أخـرى للأسر تحتاج إلى عـلاج خاص بها : ويشمل ذلك فقدان الدخل ، وتكاليف إعانة المريض ، وتولِّى أفراد آخرين فى الأسرة مـهمة رعـاية المريض ، وانعزال الأسـرة عن الجيران والمجـتمع نتيـجة لوصمة المرض العقلى وأعبائه .

٣ - قد يؤدى اسـتخـدام النموذج النفـسى التربوى إلى تفـاقم خلل أداء الأسرة لوظـائفها الـذى قد يحتـاج فى حد ذاته إلـى العلاج : إن الانشغـال الزائد ، الذى ثبت أنه يرفع من مستوى " التعبير الانفعالى " قد يزيد هو نفسه عند استخدام النموذج النفسى التربوى .

٤ - إن تحديد المريض بـأنه " المشكلة " قد يحـقق رغبة ذاتيـة يشعـر بها بعض أفراد الأسرة : لقد أدرك المعالجون الأسريون ، منذ مدة طويلة ، أن بعض أفراد الأسـرة يتعلم عن طـريق تحوله إلى رمز لمـشكلات الأسرة طرقـا لصرف الأنظار عن جوانب أخرى مختلة فى أداء الأسرة . وعند تعافى المريض ، يحاول عضو آخر فى الأسرة القيام بدور المريض لكى يستمر نمط الأداء المضطرب .

٥ - قد تكون للأسر مصلحة فى تخريب العلاج : ينقل النموذج النفسى التربوى ، باعتباره نابعا من المجتمع ،مسئولية الرعاية إلى الأسرة ، التى قد تشعر بأنها غير قادرة على تحمل تلك المسئـولية . لذلك ، قد يكون من مصلحتها - وفقـا لما تراه - أن تُودِع المريض المستـشفى حتى تثـبت أن المجتمـع لا يستطيع تحمله .

ومع وبضع هذه المسائل فى الاعتبـار ، يمكن للأسلوب النفسى التربوى أن يكون ذا فاعلية ، إذا لم يصبح المريـض بؤرة الاهتمام . ويترتب على ذلك أن يرى المعالج بانتظام - ولو علـى فترات متـباعدة - الأسرة بمفـردها ، حتى لو كانت معظم المقـابلات تتم فى حضور المريض . وقد يساعـد الاتصال الهاتفى عند تعذر حضور أعضاء الأسرة .

مراحل العلاج

إن استجابة الأسـرة للمرض النفسى توازى استجابتهـا للمرض الجسمى . ولقد قسمنا تلك الاستجـابات إلى ثلاث مراحل مع أنواع التدخلات الملائمة ، كما هو موضح فى الجدول (١٦-٢) .

جدول (١٦-٢) مراحل استجابة الأسرة للمرض النفسى

الإنكار	تقييم الأسرة .
	بناء التحالف .
	المشاركة وعدم القيام بدور الخبير .
	الاستناد إلى تشخيص مبدئى .
تقبل الخسارة	إعلام الأسرة بماهية العملية المرضية .
والتكيف معها	تقليل المبالغة فى الانشغال بالمريض ونقده .
	التمييز بين الإهمال النافع ووضع الحدود .
التعامل على المدى الطويل	تنمية دور مساندة الأسرة للمريض .
وتثبيت القيام بالوظائف	إعادة الأسرة إلى أعلى درجات قيامها بوظائفها .
	تمكين الأسرة من التقاط علامات الإنذار الدالة على الانتكاس .
	تعـيين الأدوار الأسرية المفـسرة والمسـائل الديناميـة بعيدة المدى .
	تدعيم الأسرة فى رعاية المريض وتوقى الانتكاس .

تستجيب بعض الأسـر ، فى بداية الأمر ، إلى المرض الحاد بشكل دفاعى بالغضب والإنكار . وغالبا ما يزيحون غضبهم فيصبونه على موظفى المستشفى ، وتكون توقعـاتهم الأولى هى شفـاء المريض باعـتبـار أن ما أصـابه مرض حـاد قابل للشفاء (وفق النموذج الشائع) ، وأحيانا تنتعش آمالهم بالتحسن السريع الذى يطرأ إثر تناول الأدوية . و لكن سـرعان مـا تنهار وتتـحول إلى غـضب واكتئاب عند الانتكاس . وقد يزداد غضبهم من التلميحات التى تشير إلى أنهم لا يساعدون فى التـزام المريض بالعلاج . وقد تكون هذه الاتهامات صـحيحة فى الواقع ، ولكن التعـبير عنها لا يسـاعد فى حل الموقف . كما أن الـسرعة التى تبدل بها بعض العيادات أنواع الأدوية وتعدد تغييرات الجرعة تؤدى ببعض الأسر إلى الاعـتقاد بأن المعالجين ليـسوا على درجة من الكفـاءة أو لا يعلمون تاريخ المريض. و لما كان الإنكار والمقاومة للتشخيص شديدة ، فعلى المعالج أن يقر بأن التـشخيص المبدئى غـير معصـوم من الخطأ ، و أن يقدم نفسه بـوصفه مشاركًا فى العلاج وليس كخبير يعلم حل المشكلة علم اليقين .

ولا توجه عناية كافية لزوجات المرضى النفسيين ، بل هى أقل مما يبذل فى العـادة للآباء وللأبناء . وبيّن اسـتـعـراض كـاتون (١٩٨٤) أن نسـاء المرضى النفسيين غـالبا ما ينكرن أو يرفضن المرض النفـسى الذى أصيب به أزواجهن ، أو ينسبونه إلى عوامل غير نفسية . ومـثل هذا الإنكار مفهوم ويشبه ما نشاهده بين زوجات مدمـنى الكحول حين يسهلن لأزواجهن الإدمـان ، ويخفين بذلك مواجهة الحـاجة إلى العلاج . ويفسر ذلك أيضا لماذا يؤدى حـماس المعالج إلى اعتبار المريـض بأنه المشكلة الوحيدة إلى رد فعل عكسى ، فتتلـقاه الأسرة بعدم التصديق أو تعـارضه بحدة . فالزوجـات بحاجة أكبر مـن الأسر إلى المحافظة على صورة أزواجهن القوية والسليمة .

ورغم أن المريض هو الهم الأول للمعالج ، فإن هذا الأخير يجب أن يقيم علاقـة ودودة وتدعيميـة مع الأسرة (بل ومع كل فرد من أفـراد الأسرة ، إن أمكن) بحـيث يتـحمـسـون للوقوف بشكـل ظاهر فى صف المريض . ومن المؤسف أن يلجأ بعض المـعالجين إلى التقليل من شـأن المريض واعتبـاره طفلا حين يتحدثون عنه – وهم غير آبهين به – مع أعضاء الأسرة " الأصحاء "

من المهم أن يكتشف المعالج ما هى المشكلة التى تجب معـالجتها من وجهة نظر الأسرة أو من يتحدث بلسانها ويتم ذلك بالإصرار على أن يتحدث كل فرد من أفراد الأسـرة عن نفسـه ، وكذلك بقيـام المتحدث بلـسان الأسرة بتـقديم الإجماع الذى توصلوا إليه أو تلخيص أوجـه الخلاف ، فاشتكت والدة مريض مثلا ، من أنه لا يخـرج القمامة من غرفتـه ، فى حين لم تهتم بذكر أى شىء عن ضلالاته البارانويدية ؛ لأنها لم تكن تدور حـولها . وتحملت أسرة أخرى سلوك ابنها الانعـزالى ، حتى ثقب أرضـية غرفـة نومه ليلاحظ مـا يجرى فى الشـقة السـفلى . وقـد اكتـشف فون ولـيف (١٩٧٦) أن الأعراض الذهانيـة الواضحة فى المرضى أقل أهمـية بالنسبة إلى الأسرة من سمـات الطبع المزعجة والسلوك الاجتماعى غيـر اللائق للمريض . ويمكن أن تصبح مثل هذه الأنواع من السلوك غـير اللائق و المحـرجة لـلأسرة التى تحـاول إنكار حاجـة المريض للعلاج محورا للعلاج الفردى .

بعد أن تقر الأسرة بخـطورة المرض ، تستجيب مثلما يسـتجيب الأفراد ؛ أى بنوع من الأسى والحزن على الوظائف التى ضاعت مثلما تحس بالذنب تجاه دورها فى حدوث المرض . وتكون تدخلات المرحلة الثانية من العلاج فى تلك الفترة ذات أثر فـعال إلى أبعـد حـد . وعلى المعالـج أن يتـطرق إلى مصادر هذه المشاعـر . ونقطة البداية هى أن المرض ليس مـسئوليـة أحد ، ولكن على عكس الأمراض الطبية فإن الشفاء منهـا ليس محتملا . و تساهم عوامل أسرية بكل تأكيـد فى تسبيب العـديد من الأمراض ، كالاكـتئاب مـثلا ، إلا أنه من الأفضل عـمومـا أن نؤجل تناول تلك العـوامل حتى ينشـأ تحالف مبـدئى مع الأسرة .

وعلى ذلك ، فإن على التدخلات الأولى أن تـركز على المكون البيولوجى مع الإشارة إلى أن العـوامل الأسرية كثيـرا ما تزيد من تفاقم الحـالة ، ولكنها عادة لا تسـبب الاضطراب الكامن ، وأنه من الطبيعى أن نحس بالغـضب تجاه الشخص بسبب بعض تصرفاته ومن خـيبة الأمل التى يخلقها فى وسط الأسرة . ويشيـر هولدن وأندرسون (١٩٩٠) إلى أنه مهـما بلغت درجة اخـتلال سلوك الفـصامى ، فإن أنـواع سلوك الاكتـئابى يعـتبـرها الآخرون إرادية أو سـمات

شخصية ؛ لذلك تؤدى إلى استجـابات عدائية أو مليئة بالإحساس بالذنب بدلا من أن تستجيب لهـا الأسرة بتعاطف وفهم . وتكون المواد والبرامج التـعليمية هنا ذات أهمية خـاصة ، حيث يحتفظ أفراد الأسـرة فى نفوسهم بنظرياتهم أو أساطيرهم الأسرية بخـصوص حالة المريض . ولهذا يعتبر سـبر غور تصورات الأسرة عن المرض من الأهمية بمكان.

وفى كل من الاضطرابات الوجدانيـة واضطرابات التفكير ، قد يسـتجيب أفراد الأسرة الآخرين بالنقد و الانشغال المبالغ فيه بحياة المريض . ويمكن إعادة صياغة أو فهم هذه الانتقادات ؛ باعتبارها محاولات إيجابية لتحسين الموقف ، ولكن استراتيجيـة التربية النفسية ترمى إلى دفع الأسرة نحو تخـفيض توقعاتها بالنسـبة إلى المريض ، وأن يعطوا أنفـسهم فـرصة ممارسـة أنشطتهم كـأفراد ، وتجنب افتراض قدرتهم على شفاء المريض بمجـرد زيادة اهتمامهم به و رعايتهم إياه مثلما يفعل المعـالج المدرب . وتصبح أحد المهام الرئيسيـة لكثير من الأسر هى ممارسة " التجاهل الصحى " لبـعض أنواع السلوك الذهانى ، حتى لا يثير ذلك السلوك الانتقاد ولا يقـوم بإفساد حياة الأسـرة . و يشك كانتر (١٩٨٥) فى إمكانية القيام بتلك المهمة لما يصدر من مرضى كثيرين من استفزاز بالفعل . ولذلك ، يستحسن اعـتبار هذه الوسيلة طريقة للتمـييز بين السلوك الذى يمكن تحمله والذى لا يمكن تحمله . وتصبـح الأنواع الأولى من السلوك أقل استقزازا بمجرد وضع الحـدود للنوع الثانى .وبالإضافة إلى ذلك ، نسـتطيع رفع الحدود لمستويات أعلى ، فى حالة مساعدتنا أعضاء الأسرة على قيامهم بعزل تقديرهم لأنفسهم عن سلوك المريض الناتج عن مرضه .

وبحلول المرحلة الثالثـة من العلاج ، يجب أن تكون الأسرة قـد أُخرجت من عزلتها وتخلصت من شعورها بالخزى من خلال استعـادتها علاقاتها الاجتماعية . وقد تكون نقطة البداية هى ربطهم بجماعـات المساعدة الذاتية المحلية أو أى تنظيم لمساعدة المرضى النفسيين . وفى الوقت الذى يتعلـم فيه أفراد الأسرة إفساح مكان للمريض الفصامى ، علينا فى الوقت ذاته إفسـاح مكان أيضا . بالمجتمع يطالبهم بأن يستمروا فى رعاية أبنائهم طيلة حياتـهم ، وذلك يفرض عليهم المحافظة على صحتهم النفسية حتى لو تطلب الأمر حل ما يسمى " بالمأزق الأخلاقى والوجودى لكيفية خلق توازن بين مسئولياتهم تجاه العضو المريض وبين حاجاتهم الخاصة " (جرونبوم و فريد مان ١٩٨٨) .

ورغم أن بعض أنواع العـلاج الأسـرى تسـعى إلى " طرد " المريض من أسرته حتى يستطيع الوقوف على قدميه فإن ذلك غالبا ما يكون أمرا غير واقعى بالنسبـة إلى الأسر التى يعانى المريـض فيها من تكـرار نوبات المرض النفسى . ونعتقد أن مثل تلك الأسر لها أدوار مسـتمرة ومشروعة ؛ إذ قد تساعد المريض على الالتزام باسـتعمال الـدواء . كما أنها تسـتطيع عن طريق الهاتف متـابعة الحـالة مع المعالج بين الجلـسات حـتى تجعله علـى دراية بآخر التطورات مـثل تبـدلات المزاج والآثار الجانبـيـة للأدوية أو امتـناع المريض عن تناول الدواء . وهكذا ، قد يـحول قيـام الأسرة بدورها فى التـعامل مع الأمـات دون دخول المريض المستشفى . فضلا عن أن قيامهـا باحتضـان فـرد منها حاول الانتحار (دون أن تكون له عواقب جسيمة) أو توفيـر الطعام والمأوى فى الشتاء لعضو يفترض أنه استقل عنها يمنع الأزمات النكوصية حتى تتحقق للمريض درجة من التعافى تسمح له بالاستمرار فى حياته معتمدا على نفسه .

جدول (١٦-٣) فوائد تفاعل المعالج مع الأسرة

ما تستطيعه الأسرة	ما يستطيعه المعالج
تقديم صورة طولية عن المرض للمعالج .	يتناول مشكلات الأسرة وجدول أعمالها .
تعلم استراتيجات سلوكية ملائمة مع المريض .	يعلم الأسـرة شئـون المرض ، ويقلل السلوك
تقلل من الضغوط فى داخل الأسرة والانتكاس .	اللوام للنفس .
تنبيه المعالج عند عدم التزام المريض أو عند ظهور أعراض الانتكاس المبكرة .	مـساعـدة الأسـرة على مـراقـبـة الالتـزام
توفير الدعم للمريض حتى لا يضطر إلى دخول المستشفى .	بالتعليمات ومنع الانتكاس .
	يوفر الخدمات والدعم فى أوقات الأزمة .
تساعد المريض على القيام بمهام الحياة اليومية ، بما فى ذلك التوصيل إلى العيادة إذا لزم الأمر .	يساعد الأسرة والمريض على اكتساب المهارات الاجتماعية ، ومن ثم يقلل من عطل الأسرة .
تقلل من الانشغال المبالغ فيه بالمريض وتدعم	يربط الأسـرة بمختلف الجـماعات المـساندة و

بذلك من استقلاليته .	يساعدها على إقامة شبكة اتصالاتها الاجتماعية .
تساعد على مناصرة تحسين الخدمات خاصة فى المجالات التى لايكون للمعالج فيها تأثير .	يعطى الأسرة صورة عامة لاحتياجات المريض الشاملة ، والخدمات المقابلة .

وتتعرض الأسر – شأنها شأن المعالجين – للإنهاك من طول فترة الرعاية . فالرعاية الأسرية طويلة الأمد ، وكثيرا ما تكون ضرورية ، بل وقد يصل بها الأمر إلى أن تكون الأداة الرئيسية للعلاج عندما يعانى المريض من حالة مزمنة تتفاقم على مر الزمن مثل ألزهايمر . ومن الناحية الأخرى، فهناك بعض الأسر لديها من القوة والمثابرة ما يجعلها تتعامل مع مسائل أكثر شمولا مثل بعض الأدوار الأسرية المضطربة بصورة مزمنة . ورغم أن المرض النفسى لاينشأ أساسا من اختلال التواصل الأسرى فإن علينا أن نأخذ بعين الاعتبار أنماط التواصل غير اللفظى و أنماط السلوك التشبيهى أو المجازى ، ودور الضحية أو الشهيد الذى يقوم به بعض من يرعى المرضى وقيامهم بجعل المريض كبش فداء .

وقد يتساءل المعالج ، من أين سياتى الوقت اللازم للقيام بكل تلك الوظائف مع الأسرة ؛ إذ من الواضح أن التزام الكلينيكى تجاه الأسرة ليس مجرد مجهود من جانبه لمساعدة المريض ، بل إنه بالأحرى تبادل اجتماعى ؛ إذ عنده يساعد المعالج الأسرة تساعد هى بدورها . وقد بينا فى الجدول [١٦ -٣] المزاوجة بين المهام المرتبطة فى تلك العملية . فمثلا ، عندما يضع المعالج نفسه تحت تصرف الأسرة فى أوقات الأزمات ، فإنه يحول غالبا دون تصاعد الأزمات الصغيرة لتصل إلى ضرورة إدخال المريض المستشفى . وكذلك ، فإن مساعدة الأسرة على توسيع معلوماتها عن الخدمات الشاملة وتشجيعها على التواجد عندما يحتاج إليها المريض ، يجعل من الأسرة داعية لتحسين مستويات الخدمات الصحية .

الفصل السابع عشر
إدارة الحالة وما بعدها

يتعامل المعالج التدعيمى ، بالإضـافة إلى العمل مع أسرة المريض ، يوميا مع غيـره من أعضـاء الفريق الإكلينـيكى ، أو قد يتـعامل دوريا مع غـيره من العـاملين فى مجـال الصحـة النفسـية أو الوكـالات المختـصة . ويمكن لـهذه التعاملات أن تكون مصدر احتكاك أو مصدر فائدة ، تبعاً للطريقة التى تعالج بها .

التعاملات الداخلية
العمل مع المريض

فى كثـير من العـيادات يتداول العـمل مع المريض اختـصاصـيون يكوّنون الفريق العلاجى . وفى مثل هذا الـوضع ، يجب أن يدرك المعالج أن غيره من العاملين فى مجال الصـحة النفسية قد تلقوا تدريباً يخـتلف عما تدرب عليه ، وهم يمارسون أدوارهم بطريقة مـختلفة . وغالبا مـا يحصل كل منهم على نوع من الإشباع يخـتلف عما يحصل عليـه الآخرون . فمثلا ، قـد يكون الطبيب النفسى ميالا إلى التـدخلات المبكرة أو التناقضية ، بينما قد يرفض غـيره من أعضاء الفريق هذه المحاولات ؛ باعتبارها نوعـا من التجريب على « مريضه » . والحق أن مسألة « مـريض من » هذه توجد « تحت السطح » فى كثيـر من الخلافات التى تنشأ بين أعضاء الفريق . وغالبا ما يعلم المريض ، الذى أنشأ علاقة طرحية مع المستشفى ، أن المسـتشفى لها دوام يتجاوز دوام أى عضـو من أعضاء الفريق . فيجد الأطبـاء المقيمون ، على وجه الخصوص ، أن خـبرتهم بالأدوية والعلاج تلقى قبولا عن اقتراحاتهم الخاصة بخطة العلاج ، على أساس أنهم لن يعايشوا النتائج الطويلة الأمد لخططهم العلاجية . كذلك ، فإن اقتراحات الأطباء المقيمين ،

فيـما يتعلق بخطط العـلاج ، لاتأخذ على محـمل الجد لحداثة تخـرجهم عند مقارنتهم بأعضاء الفـريق العلاجى الآخرين . وفى مثل تلك الحالات من المهم أن نؤكد الـصلات المشتـركة مـثل الرغبـة فى تحسين نوعـية الخـدمات المقـدمة للمرضى ، وظروف معيشتهم ... إلخ .

وللتفاعل بين أعضـاء الفريق وظائف أخرى مهمة ، فـسواء كان للمريض شخص واحـد يرعى حالتـه أو أكثـر من شخص ، فإن هـدف إدارة الحالة هو ضمـان نيل المريض أقـصى درجة ممكنة من الخـدمات التى تـقدمـها الإدارات المختلفة ، بشكل فعال ومـتناسق ومستمر . ويقدم المعالج مسـاهمات قيمة فى مختلف النواحى التى تتطلبها إدارة الحالة (انظر الجدول ١٧-١) .

جـدول (١٧ - ١) بعض الوظائف المشتركة بين العلاج وإدارة الحالة

الوظائف المشتركة بين الإدارات المختلفة :

اختيار المرضى المعرضين لخطر الانتكاس أو الإهمال أو الانهيار الاجتماعى .

تقييم احتياجات المريض ونواحى قوته وضعفه .

وضع الخطة العلاجية ، والتنسيق والمراجعة والتحديث .

متابعة مشاركة المريض وتقدمه .

مناصرة الجهود الرامية إلى حصول المريض على احتياجاته من الخدمات .

التفاعلات الخارجيـة :

التعامل مع الخدمات الخارجية وإيجاد صلة بها .

التنسيق مع خدمات المرضى الداخليين والخارجيين (الرعاية المستمرة) .

وضع خطة لإخراج المريض من المستشفى .

اختيـار المرضى المعرضين لخطر الانتكاس أو الإهمال أو الانهيار الاجـتماعى : يجب أن يساعد المعالج على تحديد أى المرضى يقدم له العلاج ، وأيهم يتوقف علاجه . ففى مـؤسسة أو مستشفى بهـا مستويات مختلفـة من الخدمات (مثل قسم لعلاج المرضى المزمنين ، وقسم لرعـاية المرضى الخارجيين الذين لم يسبق لهم دخول المستشفى أبداً) يجب أن يساهم المعالج فى وضع محكات التصنيف أو الفحص . فكثيرا ما يوصف للمرضى خطأ مسـتوى من الخدمات بالاعتماد على مراجعة ملفـاتهم مما يؤدى إلى تقديم خدمات غير ملائمة أو غـير كافية ، أو إلى تنقل المريض بين الأجنحة المختلفـة . لذلك ، ينبغى على كل من مدير الحـالة والمعالج المسـاهمـة فى الاختـيار وفى تحـديد نوع المعـاملة . ورغم أن المعالجين كثيرا مـا يتهمون بأنهم « بعيدون » عن احتياجـات مرضاهم الفعلية ، فإن المعـالج بحكم تدريبـه والساعـات التى يقضـيهـا مع المريض أكثـر فهـما لديناميات المريض النفسية من غيره من أعضاء الفريق .

تقييم احتياجـات المريض وجوانب قوته وضعفه : ولنفس السبب ، يكوّن المعالج رؤية فريدة لنواحى قوة وضعف المريض ؛ لأنه يعرف «داخل المريض» ، بينما يرى مدير الحالة نجاح أو فشل المريض من ناحية موضوعية ؛ أى « الجانب الظاهرى للمـريض » . على أن كلتـا الرؤيتين ليـستـا صـوابا أو خطأ ، وإنما يقدمان ، مجتـمعتين ، صورة كاملة ومتكاملة للمريض نستـفيد منها فى وضع خطة للعـلاج .

وضع الخطة العلاجـية ، والتنسـيق ، والمراجعة ، والتـحديث : لايجب على المعالج أن يثير أو يطرح مسـائل خاصة بالعلاج قبل أن يحين الأوان ؛ مما قد يدفع غيره من أعـضاء الفريق إلى اتخاذ خطوات غير مـلائمة ، مثل إرسال المريض أو توجيهه للعمل قبل أن يكون مستعداً لذلك . وكثيراً ما يحدث ذلك عندما يكون المعالج غـير راغب فى مواجهة المريض بالواقع . فـبدلا من القول «يجب أن نناقش ذلك فعلا» . قد يقول : «اذهب وناقش مسألة حصولك على

عمل مع مـرشد التـأهيل ، فليست لى عـلاقة بذلك القـرار » . إن الفشل أو الإحجام عن مواجـهة المسائل المهمة (وقد يرجع ذلك أحـيانا إلى قيام المريض بإخفـائها) يعوق تقدم العـلاج . ففى العلاج التـدعيمى - وبصورة أكـبر من أنواع العلاج النفسى الأخرى - لاينبغى أن يفترض المعالج أن المريض سيتحدث بالضرورة عن المسائل المهمة عندما يصبح الحديث عنها أمراً ملحاً .

ورغم الجهود التى تبـذل لوصف العلاجات الناجحـة فقط ، فإنه علينا أن ندرك أن كثـيراً من المرضى يعانون من صـراعات خاصـة بأهداف العلاج التى تحقق لهم الاستقلالية . فمثلا ، قد يقبلون بعمل يكلفون به ، ولكنهم يعملون على هدمه أو تخـريبه بصورة شـعورية أو لاشـعورية . وعندما يواجـه المعالج موقفاً من هذا النوع ، فإن المسار الوحيـد الذى يجب اتخاذه هو ما سماه كانتر (١٩٨٥) « بالاتجـاه الإدارى السلبى » و « مـدخل المحـاولة والخطأ المتـدرج » للشهور أو السنوات التى قد يستغرقها المريض ليصبح مستقلا .

متابعة مشـاركة المريض وتقدمه : تعتبر مراجـعة الفريق لحالة كل مريض على حدة من المـلامح المعـتادة أو التقليدية فى عمل العـيادة ، إلا أن مثل تلك الاجتماعات يجب أن تستغل أيضا لأغراض أشمل كخلق اتجاهات إيجابية نحو العمل والحـيلولة ، دون إنهاك أعضاء الفـريق . وكما أشار مـينينجر (١٩٨٤) فإن عرض الحالات كثيـراً ما يكشف - خلافاً للفكرة السائدة - عن أن المريض يحرز تقـدماً . فإذا لم يكن الأمر كـذلك ، فقد يسـتدعى استشـارى خارجى لتقديم رؤيا أو منظور جـديد ، شريطة أن يكون لدى أعضاء الفريق الاسـتعداد لتغيير فروضهم بشأن أفضل طرق العلاج .

مناصرة الجهود الرامية إلى حصـول المرضى على احتياجاتهم من الخدمات : تساعد هذه المناصرة المريض على التقدم نحو أهدافه ، وإن كانت من خصائص التدعيم بـشكل عام . فأى مجهـود بسيط يقوم به المعالج فى مـصلحة المريض يقنعه بأن المعالج ملتزم بمصلحته بالفعل . ومع أن المعالج لايمكن أن يقوم بدور

المستشار القـانونى للمريض ، بل وقد يعارضه بخـصوص بعض الموضوعات ، إلا أن فرص المناصـرة المباشـرة غالباً مـا تسنح له ؛ الأمر الذى يزيد مـن تقبل المريض اختلاف الرأى الذى لا مناص من حدوثه بينهما .

ونظراً لأن المعالج هو خير من يعرف المريض ، فقد اقترح لامب (١٩٨٢) أن يقـوم المعـالجـون بدور « مـدير الحـالة » . وبالرغـم من تداخل الأهداف العلاجية التى ذكرناها حتى الآن ، بالإضافة إلى أهداف العلاج التدعيمى بصفة عامـة (مثل المحـافظة على تحسن أداء المريض) فى مـهام إدارة الحالـة ، فإننا نعـتقـد أن الدورين - دور المعالج ودور مـدير الحـالة - قد طرأ عليـهمـا من التطورات ما يفرق بينهما ومما يجعل الفـصل بينهما أحياناً فى صالح العلاج . وفضـلا عن ذلك ، فإن الكثيـرين من المعالجين ينقصـهم التدريب اللازم لأداء وظيفة مدير الحالة أو الرغبة فى العمل مع الجماعات خارج المستشفى (شوارتز وآخرون ١٩٨٢) . ولسوف ندرك ذلك بعد تناولنا لبـعض الخلافات التى تنشأ بين أعضاء الفريق .

اختـلافات الـرأى

رغم أننا أكدنا مزايا التـفاعل والتقابل بين أعضاء الفـريق ، فإن مشكلات معينة قد تنشأ ولا سيما أثناء معالجة مرضى الشـخصية البينية ، خاصة فيما يتعلق بظاهرة الانشـقاق المنتـشرة بينهم . فـالانشقـاق الذى حدده فـرويد وأحكمـته وتوسعت فيـه ميلانى كلاين وغيرها يشير إلى الفصل الذى يطرأ على محتويات العقل بحيث ينقسم إلى غرفتين مـعزولتين إحداهما تحتوى على « كله كويس » والأخرى عـلى « كله وحش » . ففى العـلاج الفردى ، يرى المريض المعـالج طيباً أحياناً وسيئاً أحياناً أخرى ، ولكنه لايستطيع إيجاد تصور متكامل للمعالج باعـتباره قـابلا للخطأ ، وله عـيوبه أحـياناً . ولكنه رغم ذلك إنـسان مسـاند ومدعم له . وعندما يتعامل المريض مع أكثـر من عضو من أعضاء الفريق يقوم

بتقسيمهم إلى صنفين ، مثالى وعدو كريه . ويحقق هؤلاء فعلا ما يتوقعه المريض منهم بسبب الديناميات اللاشعورية المسماة **بالتوحد الإسقاطى** (من جانب المريض) **والتوحد المضاد** (من جانب عضو الفريق) . ويلاحظ جابارد (١٩٨٩) فى تناوله ديناميات مرضى الأقسام الداخلية ، أن المعالج النفسى يمثل عادة الشخصية المثالية من وجهة نظر المريض والذى لايدرك ما يقوم به المريض من أنشطة مخلة ومدمرة خارج العلاج . ويزداد احتمال حدوث مثل هذا الموقف إذا كانت علاقة المعالج بحياة مريضه الفعلية مقطوعة . وكما سبق لنا القول ، فهناك قاعدة محورية للعلاج التدعيمى ألا وهى أن يعرف المعالج ما حدث فى حياة المريض بالفعل ، وأن يوفر له بيئة تسمح له بسرد شئونه بحرية . وبالطبع ، لا يحدث ذلك دائما كما نود ، بل قد يظل المعالج الذى يستمع لمريضه جاهلا بحقائق حياته .

وعندما يحدث الانشقاق ، قد تتكون تحالفات ضد المعالج ، ويتهم بأنه «لين العريكة» ، متسامح ، يدلل المريض . ولكن بعد إدراك ما يحدث من انشقاق ، ينحى أعضاء الفريق العلاجى - بما فيهم المعالج - خلافاتهم جانباً ، وينفسون عن غضبهم بصبّه على رأس المريض أو أسرته ، وهى عملية قد تخلق طرحاً مضاداً لدى المعالج ، الذى يحس بدوره أنه خدع أو غُرِّر به . ويجب تناول مشاعر هذا الطرح المضاد ، شأنه شأن أى طرح ، بالتحليل وإلا سيصبح عقبة فى وجه العلاج .

والموقف المثالى عند حدوث الانشقاق ، هو مناقشة الإسقاطات السلبية للمريض ووضع حد لها ، إذا كنا نريد للمريض أن يتعامل بكفاءة مع بقية أعضاء الفريق ، وأفضل طريقة لعمل ذلك هو من خلال العلاقة الإيجابية مع المعالج . واقترح جابارد عقد اجتماع ثلاثى الأطراف بين المريض وبين أعضاء الفريق الذين يبجلهم وأعضاء الفريق الذين يستهين بهم ، بحيث نساعد المريض على تحمل المشاعر المتناقضة تجاه غيره من البشر .

وعلى أى حال ، فـلا مفر من بعض الانـشقاق ، بل قـد يكون ضروريا ومفيداً ، ويمكن اسـتثماره بحيث يسمح بإبقاء علاقـة طرح إيجابية مع المعالج النفسى ، بينما يسقط المريض مشاعره السلبـية على المستشفى أو عضو آخر فى الفريق . ويشـير فـينر (١٩٨٢) إلى أن أحد مزايا الفـصل بين وظيفـة المعالج والإدارى هو إمكانية ترك الأفعال الإجبارية لـهذا الأخير . وبهذه الطريقة يمكن للمعـالج أن يخرج نفسه من دائرة إرغـام المريض على البقاء فى المستـشفى أو تعاطى الأدوية ، مدعما بذلك التحالف العلاجى . وكثيراً ما يدرك المريض أن للمعالج نفوذا فى هذه المسـائل ؛ وبالتالى فإن استخدام الانشقـاق عن عمد قد يؤدى إلى انهيار ثقـة المريض فى العلاج أو إلى تصور نفسه مـريضاً لاحول له ولا قـوة مع معـالج عاجـز يحاربان مـديراً ذا قوة وسلطان كـبيـرين (ووردن ١٩٥١) . وعلى أى حال ، فإن هذا النوع من الانشقاق يفيد خاصة فى إحراز التحـالف مع الذهانيين ، وفى عـلاج بعض المشاكل الخـاصة التى يعانـى منها المرضى تجاه رموز السلطة .

على أن الانشـقاق ليس وحـده بأى حـال هو المسئـول عن كل خلافـات أعضاء الفـريق . فقد تنشأ تلك الخلافـات من ظهور أدوار مذهبيـة معينة لدى المعالجين أو تفضيلات نظرية أو عـقائدية لديهم . والمثال على ذلك الخلاف بين منظور العلاج الإصلاحى قصـير الأمد ، والعلاج التقليدى الذى يتـبع سياسة النفس الطويل . كذلك الخلاف بين من يستخدمون الأدوية ومن لايستخدمونها ، والمعالجين الذين يؤيدون العـلاج فى داخل المستشفى وغيـرهم ممن يؤيد العلاج خارجها . ومن الأمور الداعية إلى الانقسام ، على وجه الخصوص ، الصراعات الأخلاقية بين أعضاء الفريق حول : هل المرضى مسئولون عن مرضهم أم أنهم ضحايا أبرياء للعجز البيولوجى والظروف الاجتـماعية السيئة . وتنشأ مثل تلك الصراعات أحـياناً عن الانشقاق أو الشك فى التشـخيص ، أو الخلاف النظرى بشـأن التكوين المرضى (السيكـوباثولوجى) . وأحيـاناً تحل تلك الصراعـات بطريقة فجة ، وذلك بالـدعوة إلى اتجاه إكلينيكى تقليدى يدعمه تجـميع انتقائى

لحالات تبين ما إذا كان المريض البينى أو مريض الفصام مسئولا أو غير مسئول عن مرضه، وذلك حسب وجهة النظر المطلوب تدعيمها (أنسكومب ١٩٨٦) . وهناك طريقة أخرى أكثر براعة ، وهى الاعتراف الواضح بالخلافات بين أعضاء الفريق والاستعداد لتجريب خطط علاجية تعطى المريض فرصة أوسع لتحمل المسئولية ، دون أن يلام على الفشل .

ورغم وجود إمكانية الخلاف ، فإن الرؤى المختلفة لأعضاء الفريق العلاجى تتضافر عموما لتحسين علاج المريض . وقد وتعمل الخلافات فى الرأى بين مدير الحالة والمعالج النفسى على استثارة مناقشات مثمرة ، وزيادة الموضوعية التى تؤدى إلى حلول مبتكرة لحاجات المريض . إن وجود مدير للحالة ومعالج نفسى يقوم كل منهما بدور مختلف قد يساعد مساعدة كبرى فى فهم المريض ، كما يتضح من الحالات التالية المأخوذة من نوفاليس (١٩٨٩) بتصرف .

حالة

تحولت أسرة كانت تقابل مدير حالة خلال عام إلى العلاج الأسرى . واعترفت الابنة التى تبلغ من العمر ٢٢ عاماً للمعالج الجديد فى زيارتها الثانية أنها تدمن الكوكايين ، ولكنها لم تطلع مدير الحالة على ذلك ؛ « لأنه يشبه والدتها تماماً » التى توليها احتراماً كبيراً .

حالة

مريض فى الرابعة والعشرين مصاب باضطراب الشخصية البينية ، ظل يتجنب رؤية مدير الحالة فى كل مرة يعانى فيها من مشكلة فى عمله ؛ لأن مدير الحالة كان يسمى ذلك السلوك « سلوكا هازما للذات » . وعندما بدأ هذا المريض فى رؤية معالج جديد قال له هذا الأخير « أريد أن أراك وأنت فى حالة سيئة لا أن أراك فقط وأنت فى حالة جيدة » . وبدأ المريض بعد ذلك فى

التحـدث بحـرية إلى المعالج عن أنواع فـشله وخيبـة أمـله . واحتـفظ المعالج لنفسه بهذه الأسرار ، مبـينا ضرورة ذلك لمـدير الحالة الفضولى الذى كان يريد أن يعرف المزيد عن ما أحرزه المريض من تقدم مهنى واجتماعى .

إن تركيز السلطة فى يد المعالج ، والذى قد يصبح أحـيانا موضعاً لخيالات مسـتوحاة من الطرح ، قـد يكون ضاراً بالمرضى أيضـا ، بما فى ذلك المصابين باضطرابات الشخصية والفـصام المزمن . ومثال ذلك ، أن المريض الذى يفشل فى عمل ما قد يفترض أنه « خيب أمل » مدير الحالة ، ولكنه يستطيع أن يركن إلى المعـالج « المتـسـامح » . وعلى العكس ، المريض المتـجـه إلى الانتكاس الذهانى والذى يفترض أنه قـد « خيب ظن » المعالج فيشعر براحـة أكبر إذا لجأ إلى مدير الحالة .

لذلك ، لن يكون الأمر غريباً إذا ما ظهرت اضطرابات طرحية خطيرة عندما نوكل إلى المعالج درجة كبيرة من السيطرة على حياة المريض . فتنشأ الصراعات مثلا حـول تحديد درجة عجـز المريض . وقد تجنبت إحدى المريضـات مثلا أن تخبر معالجها أن هناك عملية تقييم لدرجة عجزها ؛ لأنها كانت تتصور أن المعالج يستطيع « استشفاف ما بداخلها » ؛ وبالتالى إخبارهم بأن حالتها حسنة وليس بها عجز . وكانـت المريضة فى واقع الأمر تحس أن مشكلتها كـالآتى : أنها كانت تعطى غيرها دائمـا انطباعاً أفضل من حـقيقة أمرها . لذلك ، كـانت حريصة على تجنب رفض المعالج لها وتدمير علاقتهما نتيجة لذلك الانطباع الكاذب .

وقد بينت دراسة أجراها بروتمان ومـوللر سنة ١٩٩٠ فى الولايات المتحدة أنه عندمـا يقوم المعالج بصـرف مكافآت التـأمين الاجتـماعى تتـولى الأحداث المقززة . فـعندما يقوم المعـالج بأعمال إدارية ، يتـحول العلاج إلى مناقـشات حول الإنـفاق والمصـاريف ، بل وقد يتـعرض المعـالج للمضـايقات . وقـسم المؤلفان اسـتجابـة المرضى إلى قيام المعـالج بهذا الدور إلى نوعين ، التـحدى العدوانى والاعتماد السلبى . ويؤدى كلاهما إلى الهروب من العلاج ، بالرغم

من التـزام المريض المقنع وتدهور العـلاج إلى مجـرد إدارة النواحى المـاليـة فى النوع الثـانى . ومع ذلك ، فـقد لمس المؤلفـان تحسـنا فى الالتزام بـعـلاج ، وانخفـاض عدد مرات دخـول المستشـفى ومدة بقاء المريض فـيه ، كمـا تحسن استمرار معظم المرضى فى الأعمال الخارجية التى تتولى المستشفى صرف مكافآتها .

وعلى أى حال ، فـنحن نعتقـد أنه عندما يعـالج المريض بواسطة مـعالج ومدير حالة ، فـإنه من الأفضل أن يتولى الأخير المسـائل المـالية . ويميل بعض المديرين إلى جـعل الدفع مـتوقـفـا على المواظبة علـى العلاج ، ويمكن لهـذه الطريقة أن تنجح إذا كـان العلاج دوائياً فقـط ، ولكنها تقلل من قيمـة العلاج بالكلام . كذلك ، فإن خلق خضوع مستتر ، يضعف قدرة المعالج على مراقبة ومتابعة العلاقـة بالمريض ، كما يقلل التشجيع على المناقشـة الصريحة الصادقة التى تعتبر حجر الزاوية فى العلاج النفسى .

تؤيد كل تلك الاعـتـبارات تفـضـيل توزيع بعض الوظائف المهـمـة على مختلف أعضـاء الفريق . وفى كثير من العيادات ، يعتـبر المسئولون عن توزيع المكافآت معالجين مشاركين . ويسمى أحدهما غالباً المعالج « الرئيسى » (سيمان وآخرون ١٩٨٢) أو المعـالج « الإضافى » (بـيلاك ١٩٨٠) . وكانت مـزايا وعيوب هذا التقـسيم محل جدل طويل . ومع أننا نعتقد بوجـود أدوار متميزة لكل من المعالج ومدير الحالة ، إلا أننا نتفق مع هاريس وبرجمان (١٩٨٧) فى أن « إدارة الحالة » يمكن أن تكون « طريقـة للعلاج » يقدم بواسطتهـا للمريض نموذج ثابت ، عـقلانى ، قوى ،مـبادر إلى النشـاط ،يحل المشكلات ، لكى يستدمجه ويتوحد به . ولذلك ، لن يدهشنا أن نرى نتائج الدراسات تؤكد الآثار العلاجية المفـيدة لإدارة الحالة حيث يقيم المـدير « علاقة تدعـيمية » مع المريض ويدربه على المهارات (حورينج وآخرون ١٩٨٨) . وعلى كل حال ، فإن الكثير من مهام مدير الحـالة مثل الشئون المـالية و الزيارات المنزليـة تحيط بها هالة من القوة والسلطة أو التخييل بحيث يتعذر تكليف المعالج بالقيام بها بصورة منتظمة .

الانشغال بالخدمات الخارجية والصلة بها : رغم أن مهمة ربط المعالج بالخدمات الاجتماعية تكون غالباً من نصيب مدير الحالة [إن وجد] ، فإنه كثيرا ما تكون لها أغراض علاجية .

حالة

ذهب أحد الذكور [٢٦ عاماً] المخنثين الذى يخشى من إصابته بمرض الإيدز إلى إحدى العيادات ليفحص دمه ، ولكنه خاف أن يعود ليسأل عن النتيجة . فطلب من معالجه أن يتصل بالمختبر نيابة عنه . فناقش المعالج معه مسألة خوفه هذه ، ولكن الأخير ظل على موقفه من عدم الاتصال لمعرفة النتيجة . وكان يمكن للمعالج عندئذ أن يتناول مسائل أخرى ، ولكنه وجد أن من واجبه التدعيمى أن يطلب المختبر ليسأل عن النتيجة . ورد المختبر - كما هو متوقع - بأنه لايمكن إبلاغ النتيجة عن طريق الهاتف . لكنه هذه الاستجابة من جانب المعالج بينت مدى تدعيمه للمريض الذى لم يستطع مواجهة القلق الناشئ عن معرفة النتيجة . وبعد يومين ذهب المريض إلى العيادة ووجد أن النتيجة سلبية ، فاتصل بالمعالج هاتفيا ليخبره بها وقال له : « إنى أعلم أنك تود معرفتها » .

حالة

فصامى يبلغ من العمر ستة وثلاثين عاماً ، علاقته العملية بالمعالج جيدة ، ولكنه رفض قبول الانتقال إلى عمل جديد . فقد كان يحب عمله الحالى ويعتقد أنه سنفقد جانباً كبيراً من دخله إذا انتقل إلى العمل الجديد . فما كان من المعالج إلا أن اتصل بمرشده التأهيلى وأوضح له الموقف . وفى الجلسات التالية ، لم يكف المريض عن توجيه الثناء للمعالج مظهراً اعترافه الضمنى بحقيقة أن المعالج « قد فعل أكثر مما هو مطالب به » ليساعده .

لقد كان قرار المعالج ، فى الحالتين السابقتين ، قرار مبنيا على الحدس والإلهام ولم يكن نزوة عابرة . فالاحتمال الأكبر - فى كلتا الحالتين - قد خلق انشقاقا بين الجهات المعنية [مشابه للانشقاق بـين الأشخاص الذى سبق ذكره] بحيث وُجدت جهـة « رديئة » خارجية تعوق تقـدم المريض فى عيادة الصحة النفـسية «الجيدة» . وكان قرار المعالج بالتدخل قائما على افتراض أن ذلك التدخل لازم لرأب الصدع . ومـثل هذا الوصل الإيجابى يجب أن يوازن أو يعـادل التدخل الذى أطلق عليه كـانتر (١٩٨٥) « اللاوصل » UNLINKING أو ترك المريض يفاوض بنفسه الجهة الخارجية . وتشمل العوامل التى تشجع المعالج على اتخاذ قرار مسـاعدة المريض فى إنشاء الصلة ،ومدى إلحاح الحـاجة ، وقدرة المريض على مواجهـتها بدون مساعـدة . فعلى سبيل المثال لايجب أن يتـهرب المعالج الخاص ، الذى يعالج مـريضاً يعانى من مرض عقلى جاد ، من مـساعدته فى الحصول على التأمينات الاجتماعية ، أو مزايا الخدمات الاجتماعية ، حتى ولو كان قيامه بتلك المهام أمراً خارج نطاق اختصاصاته .

ويجب أن نلفت الانتبـاه إلى أن الانشقاق بين جـهات الخدمات قـد ينشأ بعيداً عن المريض، نتيجة لخلافات عقائدية أو لمـدى تمسك كل جهة بتقاليدها .

دعـم الاقـران

توجد مئـات المنظمات الأهلية والمحلية التى تعـمل على أن يساعد المرضى النفسيون أنفسهم بأنفسهم . وكـثيراً ما يكون من المرغوب فيه أن يحال المريض إليهم لعلاج إضافى ؛ مثل جماعات مساعدة المدمنين [المدمن المجهول] وغيرها . وفى داخل مجـال الصحـة النفسـية ، يجب أن يدرك المعالـج أن اتجاهات هذه الهيـئات نحو العـلاج النفسى تختلف وتتـنوع . ويقسم إيمريك (١٩٩٠) هذه الجمـاعات إلى : جـماعات انعـزالية لاتسـمح بعضوية أو تدخـل أصـحاب الصحة النفسية فى عملها ، وجماعات تدعيمية تسمح للعاملين بالصحة النفسية

بالعمل ولكن فى أدوار ثانوية ، وجماعات المشاركة التى تقبل أصحاب الصحة النفسية بوصفهم قادة . وكما هومتـوقع فإن الجماعات الانعزالية لا تميل إلى التعامل مع المختصين بالصحة النفسية إلا فى أضيق الحدود وتتخذ منهم موقفاً معادياً ، وتتبع نموذج الخدمة الاجتماعـية لا نموذج خدمة الفرد . لكن دور المعالج لايعمل على توجيه المريض بعيـداً عن الجماعات الانعزالية (فيـعمل بذلك على تدعيم مزاعمها عن سيطرة المعـالج) بل على العكس . ونعتقد أن منح المريض نفوذاً وسلطاناً عادة ما يفيده ، وأن على المعالج أن يكون مستعداً لمناقشة الخلافات فى الرأى ، وأن يقيم علاقات عمل أفضل مع كافة الجهات والهيئات الخارجية .

الفصل الثامن عشر

الاخلاقيات الأساسية فى العلاج النفسى التدعيمى

تتعلق المسائل الأخلاقية فى الطب النفسى بمعايير تذهب إلى أبعد من المعايير القانونية . ووجود هذه المعايير يشكل أحد الفروق الأساسية بين **المهنة والحرفة** . وكثيراً ما يواجه الأطباء النفسيون القائمون بالعلاج التدعيمى مواقف يضطرون فيها إلى اتخاذ قرارات أخلاقية صعبة ، وذلك من جراء علاقتهم الشديدة بمرضاهم . ونظراً لأن المسائل الأخلاقية غالباً ما توازى المسائل القانونية ، فإنه يصبح من المهم فى البداية أن يدرك أصحاب العلاج النفسى التدعيمى القضايا القانونية الكبرى التى تحيط بعملهم ، ليس فى حد ذاتها ، وإنما باعتبارها الحد الذى لايمكن تجاوزه . وتشمل تلك القضايا :

- تقييم درجة الخطورة والواجب الناشئ عنها من حماية الآخرين من المرضى الخطرين ، بالتحذير والأفعال الواجبة .
- تحديد درجة الأهلية للموافقة على العلاج وحق رفضه .
- المسائل المرتبطة بنوع الوصاية القانونية ودور الطبيب النفسى فى إجراءات التقاضى .
- صيانة الأسرار فى العلاج ، والتى تنشأ عادة عند الحصول على المعلومات من أسر المرضى .
- الأساليب الملائمة لإنهاء العلاج .
- الاهتمام بما يقال عند أية إساءة فى معاملة الأطفال أو الكبار أو الزوجات ؛ ووجود أى مرض معد كالإيدز ، أو انتهاك أى زميل فى المهنة لأخلاقيات المهنة .

وهذه المسائل كلها معروضة بالتفصيل فى كثير من المراجع ، ونحن نفترض وجود وعى عام بها . وسوف نقصر اهتمامنا على المسائل الأخلاقية البارزة فى العلاج التدعيمى والتى تنشأ من طبيعته التوجيهية المتميزة وتُدخل المعالج الواضح فى حياة المريض .

المبادىء الأخلاقية

تستخدم الرابطة الطبية الأمريكية لفظ « أخلاقى » لتشير به إلى المسائل التى تتضمن : ١) القواعد والممارسات الأخلاقية . ٢) التقاليد المراعاة فى مهنة الطب . ٣) السياسات المتبعة فى ممارسة الطب والتى لا تتضمن بالضرورة مسائل أخلاقية (الرابطة الطبية الأمريكية ١٩٨٩ ، الفصل الأول) . وكما هو واضح فى تلك الوثيقة ، فإن المعايير الأخلاقية للسلوك قد تفوق المتطلبات القانونية ، ولكنها لاتتعارض معها بالطبع . وسوف نقبل هذا التعريف ، دون التعرض هنا للأمثلة التى توضح المسئولية الأخلاقية تجاه خرق القانون .

ولقد تبنت الرابطة الطبية الأمريكية (١٩٨٩) تعريف « القواعد الأخلاقية لممارسة مهنة الطب مع التذييلات التى تنطبق على الطب النفسى بشكل خاص » . وتوجد القواعد بكاملها ، دون شروح أو تذييل فى جدول (١٨ - ١) ، كما توجد مقتطفات أو نماذج من الشروح المتعلقة بالمواد أو من القواعد فى جدول (١٨ - ٢) .

ولهذه القواعد والتذييلات تاريخ طويل ، وهى قابلة للتعديل ، وتراجعها رابطة الطب النفسى الأمريكى بشكل دورى . وهى على أى حال تمثل المعيار المتفق عليه بالنسبة إلى تصرفات الأطباء النفسيين .

جـدول (١٨ - ١) قواعد الاخلاقيات الطبية

الرابطة الطبية الامريكية

تمـهـيد :

لقد جمع أصحاب الطب على مر الزمن كمـية من القواعد الأخلاقية التى وُضـعت أساسـاً لمصلحـة المريض . وعلى كل طبـيب من أبناء المهنة أن يقـر بمسئوليتـه لا نحو مرضاه فحسب وإنما تجاه المجـتمع ككل ، بل وتجاه الآخرين من زملائه فى العمل وتجاه نفسه . ولا تعتبـر القواعد التالية التى أقرتها الرابطة قوانين ، وإنما هى معايير للسلوك ، تحدد أساسيات التصرف الشريف للطبيب .

مـادة ١

يكرس الطبيب نفسه لتقديم خدمة طبيـة مقتدرة محاطة بالرحمة والاحترام اللائقين بالكرامة الإنسانية .

مـادة ٢

يعامل الطبـيب مرضاه وزمـلاءه بروح من الأمـانة والشـرف ، ويسـعى إلى فضح الأطبـاء الذين تنقصـهم الكفاءة وحـسن الطباع ، أو الذين يقـومون بالتزوير أو الخـداع .

مـادة ٣

يحترم الطبيب القانون ويقر بمسئوليته فى السعى إلى تغيير المتطلبات المعادية أو المضادة لمصلحة المريض .

مـادة ٤

يحتـرم الطبيب حقـوق المريض والزملاء وغـيرهم ممن يعملون فى مـجال الصحة ، ويصون أسرار مريضه فى إطار القانون .

مـــادة ٥

على الطبيب أن يستـمر فى التحصيل وأن يطور ويطبق المعرفـة العلمية ، ويقدم المعلومات اللازمـة للمرضى والزملاء والجمهور ، وأن يتـشاور مع غيره وأن يستخدم مواهب غيره من أصحاب المهنة ، عندما يتطلب الأمر ذلك .

مـــادة ٦

للطبـيب الحرية فى أن يختـار من يقـدم لهم الخدمـات ، ومن يزاملهم ، والبيئة التى يقدم إليها خدماته ، وذلك فى إطار توفير الرعاية المناسبة للمريض ، فيما عدا حالات الطوارئ .

مـــادة ٧

يقر الطبيب بمسؤليته فى المشـاركة فى الأنشطة التى تساهم فى تحسين حال المجتمع .

جـدول (١٨ - ٢) مقتطفات من « القواعد الأخلاقية لممارسة مهنة الطب » . مع التذييلات التى تنطبق على الطب النفسى خاصة

القسم ١ : يكرس الطبيب نفسه لتقديم خدمة طبية مقتدرة محاطة بالرحمة والاحترام اللائقين بالكرامة الإنسانية .

١ - قد يضع المريض ثقته فى طبيبه النفسى ، عالما أن أخلاقه وإحساسه بالمسئولية المهنية يمنعانه من أن يشبع حاجاته الشخصية عن طريق استغلال المريض . وهذا أمر على جانب عظيم من الأهمية ، نظرا للطبيعة الخصوصية للصلة التى تنشأ بين المريض وطبيبه النفسى والعلاقة الشخصية التى تكون أحيانا شديدة الانفعالية .

القسم ٢ : يعامل الطبيب مرضاه وزملاءه بروح من الأمانة والشرف ، ويسعى إلى فضح الأطباء الذين تنقصهم الكفاءة وحسن الطباع أو الذين يقومون بالتزوير أو الخداع .

١ - المطلوب من الطبيب أن يسلك السلوك المحترم اللائق فى مهنته وكذلك فى كافة تصرفاته الأخرى . وهذا أمر ألزم ما يكون للطبيب النفسى ؛ لأن المرضى يتخذون منه قدوة ويحذون حذوه على طريق التوحد . وفضلاً عن ذلك ، فإن العمق الضرورى للعلاقة العلاجية قد يميل إلى تنشيط الحاجات الجنسية وغيرها من الحاجات والتخييلات من جانب كل من المعالج والمريض ؛ مما يضعف من الموضوعية اللازمة للتحكم فى الموقف ؛ إذ إن إقامة علاقة جنسية مع المريض أمر لا أخلاقى . كما أن المعاملات الجنسية مع المرضى السابقين عادة ما تستغل العواطف التى نشأت من خلال العلاج ، وبالتالى فهى دائما لا أخلاقية تقريباً .

٢ - على الطبيب النفسى أن يكون يقظاً ومتنبها حتى لايستغل المعلومات التى يقدمها المريض ، وحتى لا يستغل أيضا موقفه القوى الذى تسبغه عليه العلاقة العلاجية ليؤثر على المريض فيما لايتعلق مباشرة بأهداف العلاج .

المرجع : القواعد الأخلاقية لممارسة مهنة الطب مع التذييلات التى تنطبق على الطب النفسى خاصة ، رابطة الطب النفسى الأمريكية ١٩٨٩ .

خمسة إرشادات فيما هو مسموح به

سوف نقدم فيما يلى ، واتباعاً لما سبق ذكره من قواعد ، مجموعتين من الإرشادات لتساعد العالج التدعيمى المعنى بطبيعة عمله ودوره . وسنتبع كل إرشاد بنموذج ومناقشة . وتتناول المجموعة الأولى ما هو مسموح به ،وسوف تتلوها وتوازنها إرشادات بشأن ما لا ينبغى ، أو الحدود التى لايجب تخطيها . وقد بلغ الجدل حول هذه الأمور مبلغاً ضخماً . وإذا رفض القارئ ما ننصح به ، فنأمل أن يضع لنفسه قواعده المتفقة مع معايير الرابطة الطبية الأمريكية ورابطة الطب النفسى الأمريكية .

الإرشاد الأول :

التأثير العلاجى ليس لا أخلاقيا فى حد ذاته .

مثال : يتلقى مريض مصاب بالهوس الخفيف علاجاً نفسياً تدعيمياً ليساعده جزئيا على زيادة الالتزام باستعمال الدواء . ويناقش الطبيب النفسى مع المريض فوائد ومخاطر تناول الليثيام . وبعد المناقشة ، ظل المريض غير مطمئن لتعاطى هذا الدواء . عندئذ يقول له المعالج فى حزم « بوصفى طبيباً ، أرى أنه من الضرورى أن تجرب هذا الدواء لفترة » .

المناقشة : هذا سيناريو مألوف ، حيث يستخدم المعالج كل أنواع نفوذه ليؤثر على المريض حتى يقبل تناول دواء معين . وفيما يلى الاحتمالات المختلفة لنفوذ أو سلطة المعالج .

- **سلطة المعلومات** : القائمة على احتياج المريض لمعلومات ومعارف كافية .
- **سلطة الخبرة** : القائمة على مكانة المعالج أو ما يبدو عليه من تفوق وعلو فى المعارف والمعلومات .
- **السلطة الشرعية أو القانونية** : وهى السلطة الكامنة فى العلاقة بين المعالج والمريض .

- **السلطة المرجعية** : والناشئة من توحد المريض بالمعالج أو الاقتداء به .
- **سلطة الإجبار أو المكافأة** : وتعتمد على قدرة الطبيب فى تقديم الثواب أو العقاب المترتب على استعمال المريض للدواء .

وفى الحالة التى ذكرناها ، نجد أن سلطة الطبيب تنحصر فى سلطة المعلومات (أو التربية) وسلطة الخبرة . وهاتان الوظيفتان للعلاج الطبى تعبران عن تقليد طبى اكتسب احتراما على مر العصور . ومن المفترض عموما أنه فى المسائل الواقعية تظل قدرات المريض على اتخاذ القرارات المستقلة باقية ، بل وأن تعمل بكفاءة أعلى إذا قمنا بتعليم المريض .

ويستطيع المريض ، إذا رغب ، أن يتحقق من صدق المعلومات الواقعية التى يتلقاها من الطبيب باللجوء إلى مصدر آخر ، وربما - وهذا أهم - تكتسب المعلومات نفسها تأثيراً مستقلا نسبياً عن مصدرها . إن اتخاذ الطبيب دور الخبير الاستشارى واستخدامه للاستهواء النابع من مكانته ومركزه أمر طبيعى وشائع . ويفترض منطقياً أن الطبيب خبير فى المسائل الطبية والدوائية ، وأن المريض ليس السلطة الأولى فى تقريرها ، بل يوافق عن علم على توصية الطبيب ، كما هو الحال عندما يوصى الجراح بإجراء عملية استكشاف للتوصل إلى أسباب الألم الذى يشكو منه المريض فى بطنه .

إن هذا الموقف بالرغم من بساطته محمل بالمسائل الأخلاقية . وفهم المريض والتزامه بالعلاج بالليثيام يتأثر بكل الجوانب الثلاثة للعلاقة بين المريض والمعالج ، ألا وهى التدعيمية والطرحية والتحالف العلاجى . وفضلا عن ذلك ، فإن المرء يتساءل ما إذا كان مريض الهوس الخفيف قادراً على إعطاء موافقته عن علم فعلى بالعلاج الطبى .

وعندما يستدعى الأمر اتخاذ قرارات أكثر مساساً بالشخصية ، فإن المريض قد يكون أكثر تأثراً بتلك الجوانب . وعند استخدام الأوامر أو التحريمات أو أساليب التحكم فى السلوك على وجه الخصوص ، فإن كلا منها يختصر الطريق المعتاد

الذى يتكون من : حديث المعالج استبصار المريض تصرف المريض ، مما قد يحرم المريض من الفرصة فى تمعن أى مسار يتخذ ، فيساعده ذلك فى اتخاذ قراره المستقل .

ونود لفت الانتباه إلى أنه فى العلاج التدعيمى يفترض المرء التالى : ١) أن المعالج يتصرف فى حدود مصلحة المريض ، ٢) أن الهدف هو فى النهاية أن يحقق المريض أكبر قدر ممكن وواقعى من الاستقلال الذاتى عن المرض . ومن المفيد جداً ، أن نضع « مصلحة المريض » نصب أعيننا حتى لا نفقد الهدف .

الإرشاد الثانى :

تقديم النصح فى مسائل بعينها ليس لا أخلاقيا فى حد ذاته .

مثال : يخبر معالج مريضاً ، له تاريخ من سوء اتخاذ القرارات المالية ، أنه « لايمكنه شراء سيارة جديدة » .

المناقشة : إن احتمال وجود تأثير ، أو نفوذ قوى ، قائم فى كل العلاقات المهنية ولايقتصر على مسائل السلوك الجنسى . ومن المعروف أن المعالجين يأمرون مرضاهم بالتوقف عن تعاطى المسكرات والمخدرات ، وإساءة معاملة الزوجة والأولاد وإطاعة القانون . فالمعالجون قد يقترحون أو ينصحون أو يعلقون على حاجة المريض لإنفاق المال بحرص أكثر ، أو عدم التمادى فى صداقة مجموعة جديدة . ومن الناحية الأخرى ، أى من ناحية السماح بأنواع معينة من السلوك ، فإن محاولات المعالج التخفيف من حدة التزمت الشديد والعقاب ، قد يؤثر على المريض بما يدفعه إلى سلوك أكثر عدوانية أو أكثر جنسية .

وعندما يقوم المعالج بتقديم رأى أو توجيه مباشر ، فهناك عدة أخطار كامنة . أولها ، احتمال إفساد العملية العلاجية ؛ لأن تعبير المعالج عن رأيه قد يسكت المريض ، فكلمات المعالج قد تحبس أفكار المريض . فالخوف من

إغضاب المعالج أو الإساءة إليه ، بل وحتى إرضاؤه وكسب وده قد يعقل لسان المريض . ويمكن بالطبع تجنب مثل هذا الخطر ، ليس بواسطة سكوت المعالج أو امتناعه عن إبداء رأيه ، وإنما بادراكه وفهمه الملائم لدوره بالنسبة إلى ذلك المريض بالذات .

ثانيا ، أن النصيحة قد تكون فى غير موضعها ؛ بمعنى أنه إذا اتبعها المريض فقد تكون مدمرة فى حد ذاتها . ولكن هذا الخطر - مرة أخرى - لايجب تجنبه بالسكوت أو الامتناع ، لأن التوقف عن سداد النصح قد يؤدى إلى نتيجة أسوء . وإنما يمكن توقى هذا الخطر عن طريق كفاءة المعالج فى تقديم النصح وكذلك فى قصره على المسائل الملائمة بالنسبة للمريض بالذات . ويرى ريدليك (١٩٨٩) أن التأثير على المريض بشأن أنشطة يجب عليه أن يبت فيها بنفسه قد يعتبر إساءة لاستعمال المعالج لسلطته . ولكن تطبيق مثل هذا التحذير فى العلاج التدعيمى غير أكيد ، عندما تكون قدرة المريض على اتخاذ القرار معتلة ؛ إذ إن عدم قدرته على الموافقة عن علم ، سلاح ذو حدين . ويرى ريدليك ضرورة حماية المريض من إساءة استعمال المعالج لسلطته . ونرى من جهتنا ضرورة حماية المريض من سلطته الشخصية ، مثل سلطته فى تدمير نفسه أو افساد صحته النفسية . ويجب على المعالج ألا يصم آذانه على استغاثة مريض يطلب من المعالج أن يحميه من نفسه .

ثالثا ، قد يكون رأى أو نصيحة المعالج مفيدة للمريض ، ولكنها قد تضرب عرض الحائط بشىء من قيم المريض وتغير سلوكه . إن مثل هذا التأثير قد يكون لا غنى عنه أحياناً ، ولكنه ليس ضاراً فى كل الأحوال . فقد تكون النصيحة سليمة وتغير سلوكاً مرغوباً ، إذا كان ذلك فى مصلحة المريض . وسوف نعود إلى ذلك بمزيد من التوضيح فيما بعد .

ونود أن نلفت الانتباه إلى أن الأطباء النفسيين بصرف النظر عن نوع العلاج الذى يمارسونه يجب أن يسألوا أنفسهم : « هل هذه النصيحة فى مصلحة المريض أم أنها فى مصلحتى أنا فحسب ؟ » .

الإرشـاد الثالث :

لا تخلو أهداف العلاج من التأثر بالقيم

مثـال : بعد الإقـامة خارج المسـتشفى فى المجـتمع ، تعـرضت المريضة لانتقاد من جانب المشـرف على جماعتها بسبب عدم قـيـامها بما هـو موكـول إليها . فغضبت وطلبت من المعالج أن يـعيدها إلى المستشفى . ومع أن المعالج يدرك أن من أهداف العلاج الرئيسية هو مـساعدة المريض على أن يتخذ قراراته بنفسـه ، إلا أنه حث المريضة على بذلك مـجهود أكـبر فى المجتـمع الخارجى ورفض إدخالها إلى المستشفى .

مناقشة : أوضح ميكانيك (١٩٨١) أن معتقـداتنا الحالية بشأن العلاج فى الصحة النفسية نوع من الإيديولوجية شـأنها شأن المعتقدات السابقة . وهكذا ، فإن الأهداف العامة للعلاج اليوم مثل إعادة المرضى إلى المجتمع وإخراجهم من المسـتشـفيـات ، ومنح المرضى أقصى حـد من الاستـقلال ، وعـلاج المرضى المزمنين فى منازلهم ، تخلق ضغوطاً فى اتجـاه دفع المرضى إلى المجتمع ورفض إيداعهم با:ستشفيات . ويتأثر المعـالج بهذه الضغوط فى وضع الخطط العلاجية ذاتها ، حتى ولو بدا أن المريض قد وافق عليها .

الإرشاد الرابع : قد تغفل أهداف العلاج الرغبات العاجلة للمريض :

أمثـلة : طلب مريض أن يأخذ تموينه من أدوية العلاج لمـدة شهرين ، لأنه سيـخرج فى أجـازة طويلة . ورأى المعالـج الطبى أن المريض لن يواظب طيلة هذه المـدة على تناول الأدوية فى مـواعيدها وناقش الأمـر مع المريض . ووافق المريض على تقصير مدة الإجازة وأن يتردد بشكل دورى على المعالج لأخذ الدواء .

مثال آخر : مريض آخر فى العلاج التدعـيمى ويتناول دواءً طويل المفعول مرة كل أسـبوعين . وكـان من عادته أن ينفق راتبـه الشهرى كله مـن التأمين الاجتماعى فى خلال يومين من تسلمه على الخمر ومـا شابه من أشياء سخيفة . واتفق المعالج مع الوصى على المريض على أن تتسلم الـعيادة الشيك ، ويعطى

المريض ربع الراتب كل أسبوع فى ميعاد حضوره . ورفض المريض هذا الأسلوب « الاستبدادى » ، ولكن الطبيب النفسى أصر على ذلك حتى يحقق التزام المريض بالعلاج بشكل أفضل ويضمن إنفاقاً « أفضل » لدخل المريض .

المناقشة : كثيرا ما يعارض المعالجون ، لأسباب علاجية ، الرغبات أو الخطط العاجلة لمرضاهم . فلا يمكنهم الوقوف مكتوفى الأيدى إزاء عدم انصياع المرضى لمتطلبات العلاج أو إزاء اتباعهم لأنواع مدمرة من السلوك ، بدلا من السلوك البناء . وتتضح هذه المشكلات على وجه الخصوص فى العلاج التدعيمى للمرضى الذين يعانون من اختلال الحكم على الأمور . وفى الحالات الشديدة ، عندما يكون المريض غير مؤهل قانونياً لاتخاذ قرار بشأن علاجه ، فعلى الفريق العلاجى - والمحكمة أحيانا - اتخاذ هذا القرار نيابة عنه .

وعادة يجب على المعالج ، أن يسمح للمريض بأقصى ما يمكن من الاستقلال فى اتخاذ القرارات الخاصة بحياته وعلاجه . ورغم ذلك ، فإن التوجيه الخير فى صالح المريض على المدى البعيد . وقد يتضمن ذلك تجاهل رغبات المريض الملحة ومطالبته بالتريث أو تأجيل اتخاذ القرار . وقد تناول بوشامب وماكنلوه (١٩٨٤) بتوسع مسألة المقارنة بين أشكال الاستقلال الذاتى والتوجيه الخير ، فرأيا أن كلا المبدأين ليست له أولوية على الآخر ، وأنه قد يكون لكل منهما موقفه المستقل حين اتخاذ القرارات الأخلاقية . وفضلا عن ذلك ، ورغم المحاولات الحديثة لتصور علاقة الطبيب بالمريض على أنها علاقة مورّد محايد يتفاعل مع مستهلك ذى دراية ، فإن الأطباء النفسيين يعلمون أفضل من غيرهم أن المرضى ليسوا أفضل من يعبر عن مصالحهم (سايدر ١٩٨٤) . ولذلك ، فإن التأثير العلاجى يظل محتفظاً بمفعوله بالنسبة إلى المرضى الذين يتمتعون باستقلال ذاتى حتى لو دخلوا فى التعاقد العلاجى بكامل حريتهم لكى يغير المعالج من سلوكهم . لأن ذلك يعنى فى واقع الأمر موافقتهم على الخضوع لتأثير المعالج .

وقد يجد المعالج نفسه فى وضع متناقض كأن يكون أكثر نفوذا من صديق من بعض النواحى وأقل نفوذا من نواحٍ أخرى . ولكن على المعالج أن يمارس نفوذاً أكثر مما يستطيعه أى صديق فى بعض المسائل وأقل من الصديق بالنسبة إلى مسائل أخرى . وذلك لأن للمعالج ، من ناحية ، سلطان خفى ومصادر للتأثير ، ولكن علاقته محدودة من ناحية أخرى . فالصديق مثلا قد يستخدم علاقته بالمريض فى أشباع ذاته فقط . ولكن أشد العلاقات العلاجية وداً لا يمكن أن تكون صداقة حقيقية ؛ إذ يجب على المعالج أن يقصر استخدامه لنفوذه على ما يخدم مصلحة المريض والعلاج الذى يمارسه . أما الصداقة فلها قواعد أخرى ؛ إذ يستطيع الأصدقاء أن يفرضوا نصائحهم أو آراءهم ، كما يسمح لهم أيضا بأن يشبعوا حاجاتهم الشخصية من خلال الصداقة .

وليست المسألة المطروحة ، هنا ، هى حق المريض فى أن يكون ذهانيا أو غير ذلك ، إنما المسألة تتعلق باستخدام النفوذ العلاجى لتحقيق الخطة العلاجية ، والتى قد لا يقدر المريض بعض أهدافها حق قدرها . وكما يقول ويب (١٩٨٨) « إن المريض النفسى نادراً ما يكون فى موقع يمكنه من أن يكون مستهلكا مستنيرا وذا دراية يستطيع أن يقيّم بشكل واقعى وبطريقة منطقية كافة جوانب التعاقد العلاجى » . والدليل على ذلك ، أن التعافى من حالة هوس قد يعنى التخلى عن بعض المزايا التى لو سئل المريض تركها لما قبل التخلى عنها .

الإرشاد الخامس :

ما قد يحصل عليه المعالج من رضا أو إشباع من المريض ليس لاأخلاقيا دائما .

مثال : قبول المعالج هدية من المريض .

المناقشة : يحصل المعالجون على أتعاب فى مقابل خدماتهم ، ويكون العلاج غالباً نشاطاً يشبع المرء انفعالياً . فالرغبة فى بذل العون وتغيير المريض هى نشاط فيه إيثار ومكافأة فى الوقت نفسه . وعندما يفشل ذلك الجهد فى تحقيق ذلك يحدث الإنهاك . وفى العلاج التدعيمى حيث يكون بذل العون

وإقامة العـلاقة الحقيقيـة مع المريض لهما دلالتهمـا ، قد يظن المعالج أن هناك خطأ ما فى إقامة تلك العلاقة . ولقد سبق لنا ، فى الفصل السادس ، تناول مسألة الهـدايا ، وأوصينا ألا يقـبـل المعـالج الهـدايا من المرضى إلا فى ظل ظروف معينة . وهذه الظروف هى أن يكون لقبول الهدية فائدة علاجية للمريض . أما أنواع الإشـباع الأخـرى الأكـثر مـادية ، حتـى لو كانت وثيـقـة الصلة بخطة العـلاج ، فيجب تجـنبها من ناحية المبـدأ ؛ ذلك لأنها تحمل شبهـة الفساد ، وهو أمر معادٍ تماما لدور المعالج كقدوة للـمريض . وأحيانا يمكن للمرء معالجة تلك المسـائل الأخلاقـيـة بتحـويل الهـدايا المـادية إلى جهـة مـحايدة ، مـثل المؤسسات الخيرية . ويجب التأكد أولا من أن القانون يسمح بذلك .

خمسة إرشادات بشأن الحدود

على المعالج أن يمـارس دوراً قوياً وتدعيـمياً فى تشكـيل علاج المريض ، وعليـه فى الوقت نفسـه أن يراجع ويفـحص باستـمرار العـمليات الجـارية ، ويستخدم أو يسمح باسـتخـدام توازنات ومـصدات إضـافية . وسوف نعرض الآن لهـذه المصدات والحدود ؛ باعـتبارها إرشادات تقابل مـا سبق أن عرضناه لما هو مسموح به .

الحد الأول :

يجب الوصول بالاستقلال الذاتى للمريض إلى أقصى حد .

مثال : إذا رجعنا إلى المريض الذى ذكرناه فى أول إرشاد ، نجد أن الطبيب يمد المريض بالمعلومات عن مـرضه وفوائد كربونات الليـثيام وآثارها الجانـبية ، ويدرج المريض ضمن جماعة علاج تدعيـمى . ويبدى المعالج استعداده ليناقش بصراحة اسـتجابات المريض للعلاج ، مثـل مشاعر التواكل أو الاعـتماد المزمنة التى تنشأ خلال العلاج ، والاشتياق إلى « الإفراط » أحياناً ؛ والفعالية الظاهرة للعلاج ، والمخاطر والفوائد لأنواع العلاج البديلة .

المناقشة : إن الاستخدام العـلاجى للسلطة يمكن تشبيهه باسـتخدام جرّاح العظام للجبيرة فى علاج الساق المكسورة . فـهدف الجبيرة هو إعادة الساق إلى حالة مناسبة ، ويعرقل هذا الهدف تـرك الجبيرة لمدة أطول من اللازم أو جعلها أكثـر إحكامـا وضيـقاً من اللازم (مندل ١٩٧٠) . فـمن المهم وضع أهداف علاجية واضـحة ومحددة ، يعاد النظر فـيها بشكل دورى مع المريض ، إلا أن هذه المراجعـة تكون عديمة المعنى ، ما لـم يقم المعالج بجهـد متناسق ليسـاعد المريض كى يصبح شـريكاً نشطاً ومتضـامناً فى عملية العلاج . ولهـذا السبب تضمن تعريفنا للعـلاج التدعيمى فى الفصل الأول هدفـاً دائماً ، هو الوصول إلى أقصـى حد من الاستـقلال الذاتى للمـريض فى العلاج . ويكون المـعالج الذى يقوم بذلك قد قطع شـوطاً طويلاً نحو استبعاد الاعـتمادية التى لاضرورة لها فى التأثير أو النفوذ العلاجى . ولقد أشار جولدبرج (١٩٧٧) أيضا إلى ما سماه بـ «المشاركة العـلاجية» ؛ وهى التعبير الصـريح عما نسميه بالجـانب التحالفى التنفيذى من العلاقة العلاجية .

ويترتب على ذلك الحد ، أنه عندما يصعب تحديد السبب فى تدخل ما ، فعلى المعالج تجـنب استخدامه بصـفة عامة . وعندما يخـتلف المعالج والمريض بشأن موضوع ما ويحتاج الأمر إلى طرف ثالث ، على الطبيب النفسى أن يلجأ إلى استشارة طبيب آخـر أو حتى مكتب من مكاتب الدفاع عن حقوق المرضى . وفى إطار مؤسـسة الصحـة النفسـية للمجـتمع ، غالبـاً ما يتم الحـصول على الاستشـارات الخاصة بأخلاقيات المهنة مـن خلال الإشراف الاكلينيكى ، وهى عملية أقل مما هو مطلوب عادة ؛ لأن وقت الإشراف والخبرة لايكفيان ، ولعله من المطلوب أن تحال مـثل هذه الحالات إلى لجنة استـشارية . وإذا لم يكن من الممكن الحصول على الاستشارة داخل الوحدة التى ينتمى إليها المعالج ، فيمكنه اللجوء إلى الهـيئات الإقليمـية الخاصة بمـهنته . وتقدم لجنة الميثـاق الأخلاقى برابطة الطب النفسى الأمريكية استشارتها للأعـضاء بشأن الانتهاكات الأخلاقية الواقعية أو المفترضة .

إن وجود أعـضاء آخرين من العـاملين فى مهنة الصحـة النفسيـة بالفريق العلاجى « كمعالجين إضافيين » أو جمـعيات الدفاع عن حقوق المرضى يساعد على إزالة المظالم الناشـئة عن سـوء استخـدام السلطة ويوفر للمـريض أمنًا ، فيـدرك أنه يستطيع أن يـثق بالمعالج لوجـود مثل تلك الهـيئات . ومما يطـمئن المريض أن يعـرف ، قبل الـلجوء إلى العـلاج ، أن المعـالج عضـو فى رابطة الأطباء أو الأخصائيين النفسيين بحيث تحكمه القواعد الأخلاقية لتلك المنظمات .

الحد الثانى :

بعض أهداف العلاج ليس مسموحاً بها .

مثـال : معالج يخبر مريضاً بأن يقلع عن الجنسية المثلية ويهتم بالنساء .

المناقشة : إذا شخّصنا مـريضاً ما بأنه يعانى من اضطـراب نفسى ، فذلك يعنى أن الاضطراب المذكـور سيـصبح موضـوع العلاج . وفى الدليل الـثالث المراجع لاتعتبر الجنسـية المثلية اضطراباً نفسياً أو عقلياً ، ومع ذلـك فإن التعاسة والشقاء اللذان يلمان بالفرد نتيجة توجهاته الجنسية يسمح لنا بإدراجها ضمن فئة « اضطراب جنسى لم يسبق تصنيفه » . وفى المثال الذى أوردناه (دون تفاصيل) فالاحتمال الأكبر أن المعالج افترض وجود مشكلة ما فى جنسية المريض المثلية ، وحاول بشكل حاسم تغيير التـوجه الجنسى للمريض . وهكذا ، فرض المعالج قيمة على المريض بدلا من علاج اضطراب نفسى معترف به .

إن وجود اضطراب نفسى من العوامل التى يمكن استخدامها لتبرير التدخل العلاجى ، إلا أنه ليس السبب الأوحـد لـلعـلاج . وهناك الكثير من الأهداف التى يمكن طرحـها فى العلاج ولاترتبـط بشفاء الاضطراب النفـسى ؛ إذ يمكن طرح أى نوع من أنواع السلوك المعطل أو المعرقل ليكون هدفاً للتـغيير ، وعلى المعالج أن يحدد لنفـسه ماهو السلوك « المعرقل » وبأى معيار سـيحكم عليه . وفى الواقع لاتوجد إجابة سهلة لهـذا السؤال . إن تحديد أى الأهداف يسمح بها فى العلاج يتـضمن تداخلاً وتفاعلاً بين الـقيم التى تناسب المريض وتلك التى

ترجع إلى المجتمع ككل . فمثلا لايمكن عـلاج أو إرشاد أى نشاط غير قانونى بواسطة شخص ملتزم بالقواعد الأخلاقية ، كما أن فى ذلك انتهاكًا لبقية قواعد المهنة الأخلاقـية . ومن ناحية أخرى ، يمكـن للمعالج أن يعالج مـجرماً (من الاكتئاب مثلا) دون أن يطالبه بتـغيير مهنته ما لم تكن تلك المهنة ذات صلة - طبعاً - بتكوينه النفسى المرضى .

والآن ، ومع أخذ تأثرنا بمفـهوماتنا عن المرض والاعـتبارات القـانونية فى الاعتبار ، هل نتوجه بنصائحنا واستراتـيجيات تغيير السلوك إلى الحاجات التى يقـررها المريض نفسـه ؟ ليس تماماً ، لأنه كـما سـبق أن وجدنا ، قـد تكون حاجات المريض على المدى القريب متعارضـة مع مصالحه على المـدى البعيد . فمثلا ، قـد ينفر المرء من « مساعدة » شخص يريد العلاج حـتى يظل خاضعاً لزوجته التى تسومه سوء العذاب ، أو من تدريب أحد أبناء المدمنين على إخفاء مشكلات الأسرة أمام الجيران .

وخلاصة القول ، أن هناك أهدافـاً للعلاج لايسمح بها لفرضها قيـماً غير ملائمة على المريض .

الحد الثالث :

للمريض حق رفض العلاج .

مثـال : حُكم على مريض من « المشرديـن » الذين لا مأوى لهم بإدخاله المستشـفى للعلاج ، ورأى الطبيب النفسى أن المريض يعـانى من مرض عقلى مزمن . وقـرر أمام المحكمة أن المريض لا يشكل خطرا على الغـير ، ومن ثم يجب إطلاق سراحه .

المناقشة : يتغير هذا المشـهد المـألوف حدوثه فى المؤسسات الطبيـة النفسية العلاجية ، وفق تغير القيم الاجتماعية التى تنعكس فى لوائح قانون إيداع المرضى المستشفيات . وحتى فى الحالات التى يتصرف فيها المعالج وفق المعايير القانونية والطبية بصورة لا لبس فيها ، يحتفظ المريض بحقه فى الرفض . ويشكل ذلك

توازناً مع حقـيقة لا سبيـل لانكارها ، ألا وهى أن أهداف العلاج لا تخلو من القيم بل وتتضمن عناصر سيطرة على السلوك قـد تتعدى على الحقوق الدستورية للمـريض . فمـثلا ، يعتـبر إعطـاء الأدوية التى تقلل من السلوك المتهـيج أو المضطرب تدخـلا محمـوداً من المعالج ، ولكنه قـد يكون بالنسبـة إلى المريض إجباراً وانتهاكاً لحقوقه القانونية والتى قد تكون أكثر أهمية من النتائج الطبية .

إن ضـوابط العـلاج الإجبـارى تذكـرنا بما سـبق وقلناه من أن القـواعـد الأخلاقية تَجُبَّ المعايير القانونية . ففى بعض الولايات الأمريكية يستطيع المعالج معالجة مريض نفسى مشرد ، لايستطيع العناية بنفسه أو بحاجاته . ولكل ولاية قواعدها وإجراءاتها الخاصة بالعـلاج الإجبارى . وهكذا ، نجد أن مثل هذا العلاج أقل أخلاقية فى بعض الولايات عما هو عليه فى ولايات أخرى ؛ لأن القانون فى الولايات الأولى أقرب إلى وجهة نظر العلاج التدعيـمى وقيمه بشأن أهمية وفائدة العـلاج . كما يجب على المعـالج ألا يتراجع أو « يخـجل » من تقديم العلاج بسبب أنه إجبارى ؛ إذ كثيرا ما ينجح العلاج فى ظل ظروف الإجبار .

الحد الرابع :

الحاجة إلى الأمانة والصدق فى العلاقـة العلاجية قد تطغى على الأهداف الفورية للعلاج .

مثـال : مريض يتعاطى كميات متوسطة من فيتامين ب ١٢ اعتقادا منه أنها تمنع الهلاوس . وسأل طـبيبه ليتـأكد ما إذا كان هذا الفيـتامين عقاراً شـافياً ، ولكن المعالج أحس بأن الأمـانة تتطلب منه ألا يؤكـد هذا الاعتقاد ، فيقـول « ما دام العقار يحسن حالتك ، فلا مانع لدىّ من تعاطيك له » .

المناقشة : إذا كان المعالج يمارس نفـوذاً كافياً بحيث يسـتطيع التغلب على رغبات المريض الفورية ، كما يقترح عـنوان الإرشاد الرابع فيما هو مسموح به ، فإنه يستطيع ممارسـة مثل تلك السلطة بشكل مشروع فـقط ، فى إطار من الثقة والصراحة القائمتين بينه وبين المريض فقط . كـما ينبع هذا الحد من مسئوليات

المعالج الاجتماعية والمهنية كممثل للمـهنة وكقدوة بالنسبة إلى مريضه . ونعتقد أن على المعالج عدم الكذب على مريضه بشأن تشخيص مرضه ، حتى لو كان ذلك سيـؤدى إلى تحسن عـاجل فى أداء المريض لوظائفـه . ونعتقـد فى نفس الوقت أن تدعيم إنكار المريض قد يسمح به أحيـانا ، كما يحدث عندما نحاول تشـجيع التـزامـه بالعلاج (انظر فـصل ١٥) . على أن الخط الفـاصل ليس واضحـاً أو محـدداً تماماً ، ويرى إث (١٩٩٠) أن الخـداع يعتـبر الآن مـدمراً لاسـتـقلال المريـض الذاتى المعنوى ولعـلاقـة الطبـيب بالمريض ؛ إذ لابد من استعمـال التفسيرات الصادقة ، مـهما طال أمد التسويف واستـخدام العبارات المـلطفة .

وعلى المعالج أن يحـذر من اقتراح المسارات المتضـاربة للعلاج التى تؤدى إلى الخلط وما يستتبعه من إضرار للعلاقة بين المعالج والمريض . وقد يفلح هذا النوع من التدخـلات فى مواقف بعينها ، ولـكنه يضر استقـلالية المريض على المدى البعيد . وعدد من يبرع من المعـالجين فى استخدام مثل هذه التدخلات ، مثل ميلتـون إريكسون ، أقل مما نتصور ؛ لذلك علينا توخـى الحذر عند تطبيق مثل تلك الفنيات (هيلى ١٩٨٦) .

الحد الخامس :

لكى يتجنب المعالج الوقوع فى « المطبات » الأخلاقية عليه فهم نفسه وفهم المريض .

أمثلة : اكتـشف معالج نفسى ، كـان يعانى الأمرين من مـريضة ، فى محاولتـه إقناعها بالدخول فى برنامج تأهيلى مهـنى ، أن هناك تشابها بين هذا الوضع ووضعًـا آخر فى حياته الشـخصيـة : فقد كان هو الآخـر يحاول دون جدوى إقناع ابنته بدخـول مدرسة مهنية . وأدرك المعـالج أنه كان يفرض على المريضة برنامجاً قد لايكون فى صالحها .

محام كان يعـانى من القطبية الثنائية ، يعمل فى مكتب قـانونى محترم ، يشارك فى قضايا تخص العيادة أحياناً . وكـان المعالج يستمتع بما يقصه المريض عن سلوك وتصرفـات شخـصيات مـهمة فى البلدة . وكـان المريض يفكر فى التقاعد وأن يكرس ما بقى من حياته كاملا للغناء وهى رغبة كانت تراوده طول حياته . ووجد المعالج نفسه يناقش المريض كى يقنعه بعدم التقاعد .

غانيـة كانت تعانى من اضطراب الشـخصيـة الهستـيرى وتفكر فى الزواج والعودة إلى الدراسـة الجامعية . وكـان المعالج يستمـتع بقصصها عـن نشاطها الجنسى مع الشخصيات المعروفة من رجال أعـمال بلدتها . ويجد المعالج نفسه يحثها على ألا تغير مسار حياتها من حيث إنها تحتاج إلى الخمسمائة دولار التى تتقاضاها فى الليلة .

مناقشة : لقد عرضـنا من قبل لبعض « المطبات » التى تواجـه المعالج فى اتخاذه القرارات والأخلاقيات المناسبة . وسوف نتعرض لها الآن بالتفصيل .

إن إشبـاع المعالج لذاته أو إرضـائه لها قد يكون صارخـاً ولا يمكن الدفاع عنه بأى حال من الأحوال . وأحياناً يكون لاشعورياً فتختلق له الأعذار والمبررات ، بينما هو واضح لكل ذى عينين .

ولقد أشرنا إلـى أن القيم الاجتماعـية غالباً مـا تكون من مكونات العلاج النفسى ، كما أنها تؤثر على تطور العلاجـات الطبية النفسية . على أنه قد تكون للمعالج قيم شخصيـة تختلف عن القيم الكامنة فى تقبل المريض لخطة العلاج . ويكون الخطر الذى يتعـرض له المريض الذى يعانى من ضعف استـقلاله الذاتى أكبر من خطر غسيل المخ (أو ما يسميـه البعض بإعادة التثقيف بدلا من غسيل المخ) ، وهو الخطر من أن تجرفه قيم المعالج الشخصية وتطغى عليه .

والأمر بالمثل فى **حالة طغيـان الحاجات الشخـصية** . فهذا خطر داهم فى العلاج التدعيمى ، حيث تؤدى الرغبة فـى المساعدة إلى توحد إسقاطى من جهة المعالج وإشباع بديل من أنشطة المريض (أى كـأن المعالج هو الذى يقوم بها) ،

سواء كـانت مقبولة اجـتماعيـاً أم لا ، أو إلى السيطرة الأبوية ، أو الاستـبداد السادى ، أو ببساطة كما يقول (مارمور ١٩٥٣) إلى تأكيد مشاعر غير واقعية بالتفوق . لذلك ، يجب على من يمارس العلاج التدعيمى أن يدرك الفرق بين الإيثار والمـاسوكية الأخلاقية .

وهناك أيضا **الدور المزدوج** ؛ حيث يقوم الطبيب الـنفسى بأكثر من دور ، وذلك حين يقـوم بدور قضـائى بالنسبـة إلى المحكـمة أو بدور إدارى بالنسبة إلى المريض (مثل الدور الائتمانى الذى قـام به فى الحالات السابقة والموصوف فى فصل ١٧) . فالطبيب النفسى الذى يعتقد مثلا أن معظم الأمراض النفسية يمكن علاجـها بواسطة العلاج النفـسى المختصر أو من خـلال الزيارات المنزلية الشهرية ، عليـه أن يفحص أو يتمعن كلا من الطرح المـضاد والتناقض المعرفى لديه ، ويحـاول أن يفـصل حكمـه الإكلينيـكى عن دوره الإدارى أو المـالى . وأحياناً يكون اخـتلاط الأدوار أكثر خفـية وأقل خدمة للغرض ، عندمـا يباشر المعالج كـلا من المريض وأسرته ؛ إذ لا نسـتطيع عندئذ تبين من الذى تخـدمه التدخلات المعيـنة . وقد ناقش سايدر (١٩٨٤) الصراعات الأخلاقيـة المتضمنة فى الاختيار بين مختلف الأساليب العلاجية .

ويجب بالتأكيد تحديد التدخلات التى تخدم أغراضا متعددة ، إذا كنا نريد التقليل إلى أدنى حد من أثر « الدور المزدوج » . وهكذا ، يكون على الطبيب الذى أشرنا إليه آنفا أن يقدم إجراءاته العلاجـية بأمانة ودون الإيحاء بأنها شافية بالضرورة . والأمر بالمثل ، مع المعالجين فى معظم المستـشفيات ومراكز الصحة النفسية المحلية الذين تثقلهم مسؤلياتهم الخاصة بتقديم أقصى ما يمكن تقديمه من وقت وموارد لخدمة المجتمع ككل بدلا من فرد بعينه . وكثيراً ما يستدعى ذلك استبعاد مريض من العلاج أو التأهيل ، لمصلحة مريض آخر حل عليه الدور . ومثل هذه القـرارات جزء من الإدارة العامة للـصحة النفسـية ، ولكن لايجب إحاطتها بمبررات علاجية وهمية .

وهناك **الأخطاء الفنية** التى لاتعد بالضرورة أخطاء أخـلاقية فى العلاج ، إلا أن المعالج عليه واجب أخلاقى فى أن يكـون مكتمل الكفاءة ، وأن يتجنب ممارسة أنواع أخـرى من العلاج لم يتلقَ فـيهـا التدريب الكافى . وفى الحـياة الواقعية تختلط مصادرالخطأ ، فنجـد مثلا أن خليطا من الأخطاء الفنية والحاجة المـادية والطرح الأبوى المضاد ، قد تدفع المعـالج إلى الإطالة فى العلاج بحيث يتخطى أقصى فائدة له بل ويزيد اعتمادية المريض سوءاً .

ولمـا كنا قد عرضنا من قـبل الإرشادات الخاصة بتصرفـات المعالج ، فإننا سنتحـول الآن إلى تقديم إرشادات مماثلة ومـتوازنة بخصوص اتجـاهات المعالج التى قد تنذر بالمصاعب ، سواء من حـيث التخلى الأخلاقى عن المريض (أى الفشل فى إجراء التدخلات اللازمة جدول ١٨ - ٣) ، أو التعدى على حقوق المريض الأخلاقية (القيام بتدخلات لا لزوم لها جدول ١٨ - ٤) .

جـدول (١٨ - ٣) الاتجاهات التى قد تؤدى إلى إغفال القواعد الأخلاقية

فقدان التعاطف الفاهم لموقف المريض وحاجاته .
استبدال المعالج دوره كمعالج بدور آخر هو المدافع عن حقوق المريض .
افتراض أن كافة المرضى المدركين لوضعـهم القانونى لهم قدرات متساوية على اتخاذ القرار .
الاعتقاد أن معاناة المرء من أخطائه هى المصدر الوحيد للنمو الذاتى .
الخشيـة من تحمل جسـامة مسئـولية إعطاء النصيحـة الطبية أو العلاجـية لاحتمال خطئها أو وصولها إلى نتائج سيئة .
اعتـبار عمليـة التفاوض بشأن الـعلاج مساوية للتـحكم فى السلوك من جانب واحد (من جانب المعالج) .

جـدول (١٨ - ٤) الاتجاهات التى قد تؤدى إلى التعدى على الحقوق الاخلاقية

إهمال اكتشاف قيم المريض .
الانتقاص من الاحترام الواجب للمريض ؛ باعـتباره مصدراً فردياً للفعل الأخلاقى والذى يجب زيادة استقلاله الذاتى إلى أقصى درجة .
تقديم النصح فى مسائل ليس لنتيجتها أهمية .
اتخاذ موقف لا تسامح فيه من أخطاء المريض .
الخلط بين مفهوم المريض الملتزم بالعلاج والمريض المعتمد أو الاتكالى .
المساواة بين المريض الناجح والمريض الذى يوافق المعالج على كل شىء .
الإحساس بالمتعة عندما يعصى المريض المعالج أو يؤذى نفسه .

إن تجنب كل من الإغفـــال أو الافتئـات يتطلب مـعرفـة بقيم المريض . ولعل أفضل مثـال على ذلك مجال العقـيدة الدينية ، والذى يبدو أكثـر أهمية للمرضى منه بالنسبة إلى أطبائهم النفسـيين . فقد بينت دراسة حديثة[1] أن ٩٠٪ من الرأى العام ونسبة مماثلة من مرضى مستشفيات الطب النفسى تؤمن بوجود الله ، ولكن ٤٠٪ إلى ٧٠٪ من الأطبـاء النفسيين يعلنـون عن ذلـك الاعتقـاد . وربما يرى المعالج غير المتدين فى تعبير المريض عن عقيدته سلوكاً دفاعياً ، بينما يرى المعالج المتدين أن معتقدات المريض الـدينية لا يجب التعرض لها أو تحديها . ويحذر أحد كبار الأطباء النفسيين من خطورة وجود « نقاط مظلمة متبادلة » ، عندما يشاطر المعالج المريض نفس المعتقدات الدينية .

ولسوء الحظ يغفل أطباء نفسيون كثيرون تناول المسائل الدينية ، فى الوقت الذى يجب عليهم تـناولها ، بل إنهم وبشكل أوسع قد يعـجزون عن معـالجة

---

(١) تنطبق هذه الإحصائيات على الأطباء النفسيين والمرضى الأمريكيين . (المترجمان) .

أسئلة مرضاهم عن القيم . وتظـهر هذه الأسئلة مراراً وتكراراً . ومن المعروف أن التـدقيق والتـزمت الخلقى عامـل من عوامل اضطراب الوسـواس القهـرى والشخصية الوسواسية . ويمثل الانشغال بالأمور الدينية دوراً خاصاً فى الفصام والبارانويا واضطرابات الوجدان . وخلال أى علاج ، يسأل المرضى وحتى من يعانى منهم من مشاكل مؤقتة ، عـما إذا كانوا أخياراً أم أشراراً ، وما إذا كانوا أخلاقيين أم لا .

فماذا يفعل المعالج ؟ لقد ناقـشت اللجنة التى شكلتها رابطة الطب النفسى الأمريكيـة موضوع الطب النفسـى والدين لفترة ، وانتهت إلى عـدة إرشادات تحث الأطباء النفسـيين على تزويد أنفسهم بالمعلومات عن التوجهـات العقائدية والدينية لمرضاهم وتناول هذه المعتقدات بالاحترام اللائق .

وتعكس التطورات الحديثة فى مسألة علاقة الطبيب بالمريض ، والتى تحولت من علاقة سلطوية لا مـساواة فيها إلى علاقة تفـاوضية فيها مـساواة ، تغيرات مواكبة فى الاتجـاهات الاجتماعية نحو الأطبـاء وممارسة مهنة الطب . وبالرغم من هذا التطور ، فـإن كلا من الجـوانب الظاهرة والخفـية لتأثـير الطبيـب مثل مسألة السلطة فى تصنيف ريفن (انظر الإرشادات السـابقة) أو عناصر العلاقة التى بيّنها جـيروم فرانك (انـظر الفصل الثانى) يجب أن تستمر إذا مـا قدّر للعلاج أن يؤتى أكله . بل قد يقال إنه من الضرورى أحيانا « تضليل » المريض والوعد بأكـثر مما يمكن للمعـالج أن يقوم به حتى يتـمكن من تقديم شىء على الإطلاق . فمـثلا ، نعلم أن أثر العقاب المزيف ، والتـأثيرات غير النـوعية ، والتخييـلات اللاشعورية ، فضلا عن العلاقة الطرحيـة المعتادة تلعب كلها دوراً فى الشفاء . ومع ذلك ، يجب أن يكون واضحاً الآن أننا نعتقد أن المـدد الذى توفره العلاقة الواقعـية فى العلاج النفسى التدعيمى هى أكـثر من مجرد سراب لن يرتوى منه المريض . إنها فى واقع الأمـر علاقة مهنية حـقيقيـة أصيلة توفر الفهم والمساندة والأمل والتوجه الخيّر لصالح المريض .

الفهـرس

صفحة

● مقدمة المترجمين 3

● المقـدمة 6

● القسم الأول :

- الفصل الأول : أسـس العلاج 8
- الفصل الثانى : العلاقة التدعيمية 22
- الفصل الثـالث : بداية العلاج 42
- الفصل الرابع : قواعد الطريقة التـدعيمية : أساليب الشـرح والتوضـيح 65
- الفـصل الخامس : قـواعد الطـريقة التـدعيـميـة : التدخلات التوجـيهية 102
- الفصل السـادس : إدارة الجلسات 126

● القسم الثانى : تطبيقات :

- الفصل السابع : الفصام 145
- الفصل الثامن : اضطرابات الوجدان 176
- الفصل التاسع : اضطرابات القلق 198
- الفصل العاشر : المرضى ذوو الـتشخيص الثنائى .. 214
- الفصل الحادى عشر : اضطرابات الشخصية 226
- الفصل الثانى عشر : مداواة الأزمات 257

صفحة

- الفصل الثـالث عشر : المرضى المصـابون بالأمراض الجسمـية 281
- الفصل الرابع عشر : المريض المسن 305

● القسم الثالث : تفاعلات .

- الفصل الخامس عشر : الالتزام باستعمال الدواء .. 318
- الفصل السادس عشر : الشئون العائلية 337
- الفصل السابع عشـر : إدارة الحالة وما بعدها 347
- الفصل الثـامن عشـر : الأخلاقيـات الأساسـية فى العلاج النفـسى التدعـيمى 360

المشروع القومى للترجمة

١- اللغة العليا	جون كوين	ت : أحمد درويش
٢- الوثنية والإسلام	ك . مادهو بانيكار	ت: أحمد فؤاد بلبع
٣- التراث المسروق	جورج جيمس	ت : شوقى جلال
٤ - كيف تتم كتابة السيناريو	انجا كاريتنكوفا	ت : أحمد الحضرى
٥ - ثريا فى غيبوبة	إسماعيل فصيح	ت : محمد علاء الدين منصور
٦ - اتجاهات البحث اللسانى	ميلكا إفيتش	ت : سعد مصلوح/ وفاء كامل فايد
٧ - العلوم الإنسانية والفلسفة	لوسيان غولدمان	ت : يوسف الأنطكى
٨ - مشعلو الحرائق	ماكس فريش	ت : مصطفى ماهر
٩ - التغيرات البيئية	أندرو س. جودى	ت : محمود محمد عاشور
١٠ - خطاب الحكاية	جيرار جينيت	ت : محمد معتصم وعبدالجليل الأزدى وعمر حلى
١١-مختارات	فيسوافا شيمبوريسكا	ت : هناء عبدالفتاح
١٢ - طريق الحرير	ديفيد براونيستون وايرين فرانك	ت : أحمد محمود
١٣- ديانة الساميين	روبرتسن سميث	ت : عبد الوهاب علوب
١٤ - التحليل النفسى والأدب	جان بيلمان نويل	ت : حسن المودن
١٥- الحركات الفنية	ادوارد لويس سميث	ت : أشرف رفيق عفيفى
١٦ - أثينة السوداء	مارتن برنال	ت : لطفى عبد الوهاب / فاروق القاضى/ حسين الشيخ/ منيرة كروان / عبد الوهاب علوب
١٧ - مختارات	فيليب لاركين	ت : محمد مصطفى بدوى
١٨ - الشعر النسائى فى أمريكا اللاتينية	مختارات	ت : طلعت شاهين
١٩- الأعمال الشعرية الكاملة	چورج سفيريس	ت : نعيم عطية
٢٠ - قصة العلم	ج. ج. كراوثر	ت : يمنى طريف الخولى/ بدوى عبد الفتاح
٢١- خوخة وألف خوخة	صمد بهرنجى	ت : ماجدة العنانى
٢٢-مذكرات رحالة عن المصريين	جون أنتيس	ت : سيد أحمد على الناصرى
٢٣ -تجلى الجميل	هانز جيورج جادامر	ت : سعيد توفيق
٢٤ -ظلال المستقبل	باتريك بارندر	ت : بكر عباس
٢٥ -مثنوى	مولاناجلال الدين الرومى	ت : إبراهيم الدسوقى شتا
٢٦ - دين مصر العام	محمد حسين هيكل	ت : أحمد محمد حسين هيكل
٢٧ - التنوع البشرى الخلاق	مقالات	ت: نخبة
٢٨ - رسالة فى التسامح	جون لوك	ت: منى أبو سنه
٢٩ - الموت والوجود	جيمس ب . كارس	ت: بدر الديب
٣٠ - الوثنية والإسلام (ط٢)	ك . مادهو بانيكار	ت : أحمد فؤاد بلبع
٣١ - مصادر دراسة التاريخ الإسلامى	جان سوفاجيه - كلود كاين	ت: عبدالستار الحلوجى / عبدالوهاب علوب
٣٢- الانقراض	ديفيد روس	ت : مصطفى إبراهيم فهمى
٣٣ - التاريخ الاقتصادى لافريقيا الغربية	ا. ج . هوبكنز	ت . أحمد فؤاد بلبع
٣٤ - الرواية العربية	روجر آلن	ت : د. حصة إبراهيم المنيف

٣٥ – الأسطورة والحداثة	بول . ب . ديكسون	ت : خليل كلفت
٣٦ – نظريات السرد الحديثة	والاس مارتن	ت : حياة جاسم محمد
٣٧ – واحة سيوه وموسيقاها	بريجيت شيفر	ت: جمال عبدالرحيم
٣٨ – نقد الحداثة	آلن تورين	ت : أنور مغيث
٣٩– الإغريق والحسد	بيتر والكوت	ت : منيرة كروان
٤٠ – قصائد حب	آن سكستون	ت. محمد عيد إبراهيم
٤١ –ما بعد المركزية الأوربية	بيتر جران	ت . عاطف أحمد / إبراهيم فتحى/ محمود ماجد
٤٢ عالم ماك	بنجامين باربر	ت. أحمد محمود
٤٣ – اللهب المزدوج	أوكتافيو پاث	ت. المهدى أخريف
٤٤ – بعد عدة أصياف	ألدوس هكسلى	ت : مارلين تادرس
٤٥ – التراث المغدور	روبرت ج دنيا – جون ف أ فاين	ت أحمد محمود
٤٦ – عشرون قصيدة حب	بابلو نيرودا	ت : محمود السيد
٤٧ – تاريخ النقد الأدبى الحديث (١)	رينيه ويليك	ت - مجاهد عبد المنعم مجاهد
٤٨ – حضارة مصر الفرعونية	فرانسوا دوما	ت ماهر جويجاتى
٤٩ – الإسلام فى البلقان	هـ . ت . نوريس	ت : عبد الوهاب علوب
٥٠ – ألف ليلة وليلة أو القول الأسير	جمال الدين بن الشيخ	ت - محمد برادة وعثمانى الميلود ويوسف الأنطكى
٥١ – مسار الرواية الإسبانو أمريكية	داريو بيانوبيا وخ. م بينياليستى	ت محمد أبو العطا
٥٢ – العلاج النفسى التدعيمى	بيتر . ن . نوفاليس وستيفن . ج . روجسيفيتز وروجر بيل	ت - لطفى فطيم وعادل دمرداش
٥٣ – الدراما والتعليم	أ. ف . ألنجتون	ت : مرسى سعد الدين .
٥٤ – المفهوم الإغريقى للمسرح	ج . مايكل والتون	ت : محسن مصيلحى
٥٥ – ما وراء العلم	چون بولكنجهوم	ت : على يوسف على

المشروع القومى للترجمة
(تحت الطبع)

تاريخ النقد الأدبى الحديث (٢)

تاريخ النقد الأدبى الحديث (٣)

المختار من نقد ت . س . إليوت

ثقافة وحضارة أمريكا اللاتينية

التصميم والشكل

خمس مسرحيات أندلسية

السياسى العجوز

تاريخ السينما العالمية

منصور الحلاج

نتاشا العجوز وقصص أخرى

السيدة لا تصلح إلا للرمى

العالم الإسلامى فى أوائل القرن العشرين

الهم الإنسانى

طبع بالهيئة العامة لشئون المطابع الأميرية

رقم الإيداع ٢٤٦٩ / ١٩٩٨

الترقيم الدولى (I. S. B. N. 977 - 235 - 995 - 2)

Clinical Manual Of Supportive Psychotherapy

PETER. N. NOVALIS, STEPHEN. J. ROJCEWICZ, ROGER PEEL

إن الهدف من تأليف كتاب عن العلاج التدعيمى هو سد نقص كبير فى مكتبة العلاج النفسى الثرية ، وتلبية حاجة جمهور الأطباء النفسيين المقيمين والأطباء غير المتخصصين فى الطب النفسى ، فضلاً عن ذوى الخبرة من المعالجين والأطباء النفسيين إلى دليل واف خاص بهذا العلاج . فالعلاج التدعيمى من أكثر العلاجات النفسية استخداماً مع من يمرون بالأزمات ومن يعانون من الاضطرابات النفسية أو العضوية المزمنة ، وإن كنا نعتقد أن دواعى استخدامه تتجاوز هذا العدد المحدود بكثير . وقد روعى أيضًا فى هذا الكتاب احتياجات المعالج النفسى المبتدئ الذى يشرع فى تطبيق معلوماته النظرية عن التشخيص على المرضى .

هذا الكتاب هو الثالث فى مجموعة الكتب التى تتناول العلاج النفسى وأنواعه وأساليبه ، كان الكتاب الأول هو «فن العلاج النفسى» ، والثانى هو «العلاج النفسى الجمعى» . ونحن نساهم بذلك مساهمة متواضعة فى ذلك التيار الطويل المشرف الذى قام به أساتذة علم النفس والطب النفسى فى تدعيم المكتبة العربية بأمهات الكتب المترجمة والمؤلفة فى مجال السيكوباثولوچى .

الغلاف : عماد حليم